Edición de 22 páginas

LA NACION

PRECIO EN TODO EL PAIS
VEINTE CENTAVOS

AÑO VIII
SUSCRICION: Por 1 año: $ 60.—Por 6 meses: $ 30.
Por 3 meses: $ 17. — Por 1 año, extranjero, $ 120.
SANTIAGO DE CHILE, MIERCOLES 29 DE OCTUBRE DE 1924
TELEFONO INGLES 3113 - 3114
AGUSTINAS 1353 - 1269
Núm. 2,846

A ELECCION PRESIDENCIAL EN ESTADOS UNIDOS

En pocos días más se llevarán efecto en Estados Unidos las ciones presidenciales de 1920 y para el próximo período. Es, s, de interés dar a conocer cuál el [illegible] resul[illegible] que se obga en ese acto electoral. El cua- que publicamos es un cálculo las probabilidades que cada uno los diversos partidos tiene en diversos Estados de la Unión. os cálculos se han hecho tomanen cuenta las fuerzas que pueden tener los partidos, confronas con los datos que proporcio- las noticias enviadas por el ca- acerca de la campaña electo-

ambien, para llegar a un resulo más o menos aproximado, se consultado los datos de las ciones presidenciales d 1920 y porcentaje de los diversos parti- en el actual Congreso.

iertos Estados se atribuyen, en cómputo que damos, a los repuanos, demócratas o progresis- respectivamente, porque hay seguridad de que en tal forma de votar. Otros sólo se han sto en esa forma porque la ma- suma de probabilidades está favor de esa conjetura.

lamará la atención que todos los electores que corresponden a uno cualquiera de los Estados sean asignados a un solo partido. Esto se debe al sistema de elección, en virtud del cual, al votar por listas de electores, cada ciudadadano vota en realidad por uno u otro de los partidos, de tal manera que la mayoría da el triunfo en ese Estado al partido de sus simpatías.

Si el cálculo hecho es correcto, los republicanos necesitarán 41 de los 108 votos inciertos para asegurarse la victoria. Los demócratas tendrían necesidad de ganar en Nueva York, además de otros Estados.

Para ser elegido, se necesita obtener la mayoría absoluta de los 531 electores que elige el país, o sea 266.

Como es sabido, los candidatos que se disputan el triunfo son: por el Partido Republicano, Mr. Calvin Coolidge como Presidente, y el General Dawes como Vice-Presidente; por el Partido Demócrata, Mr. John Davis como Presidente, y el senador Bryan como Vice-Presidente; y por el Partido Progresista, Mr. Robert M. La Follette como Presidente y el senador Wheeler como Vice-Presidente.

Un cómputo de probabilidades de "La Nación"

STADO	Número de electores qu elige	Republicanos	Demócratas	Progresistas	Inciertos
bama	12		12		
zona	3		3		
kansas	9		9		
ifornia	13				13
orado	6	6			
nnecticut	7	7			
aware	3	3			
rida	6		6		
orgía	14		14		
ho	4	4			
nois	29	29			
iana	15	15			
wa	13	13			
nsas	10	10			
ntucky	13		13		
isiana	10		10		
ine	6	6			
ryland	8				8
sachussetts	18	18			
chigán	15	15			
nnesota	12			12	
ssissippi	10		10		
ssouri	18		18		
ntana	4				4
braska	8				8
vada	3				3
w Hampshire	4	4			
w Jersey	14				14
w México	3		3		
w York	45				45
rth Carolina	12		12		
rth Dakota	5	5			
io	24	24			
lahoma	10		10		
egón	5				5
nnsylvania	38	38			
ode Island	5	5			
uth Carolina	9		9		
uth Dakota	5	5			
nnessee	12		12		
xas	20		20		
ah	4	4			
rmont	4	4			
rginia	12		12		
ashington	7	7			
est Virginia	8				8
isconsin	13			13	
yoming	3	3			
TOTAL	531	225	173	25	108

CUPIDO HACE UNA HAZAÑA EN LA POLITICA INGLESA

La hija del leader demócrata laborista, Mr. Mac Donald, se casa con el hijo del Primer Ministro Conservador Feudalista, Sir Baldwin. — El extraordinario caso es recibido con generales aplausos

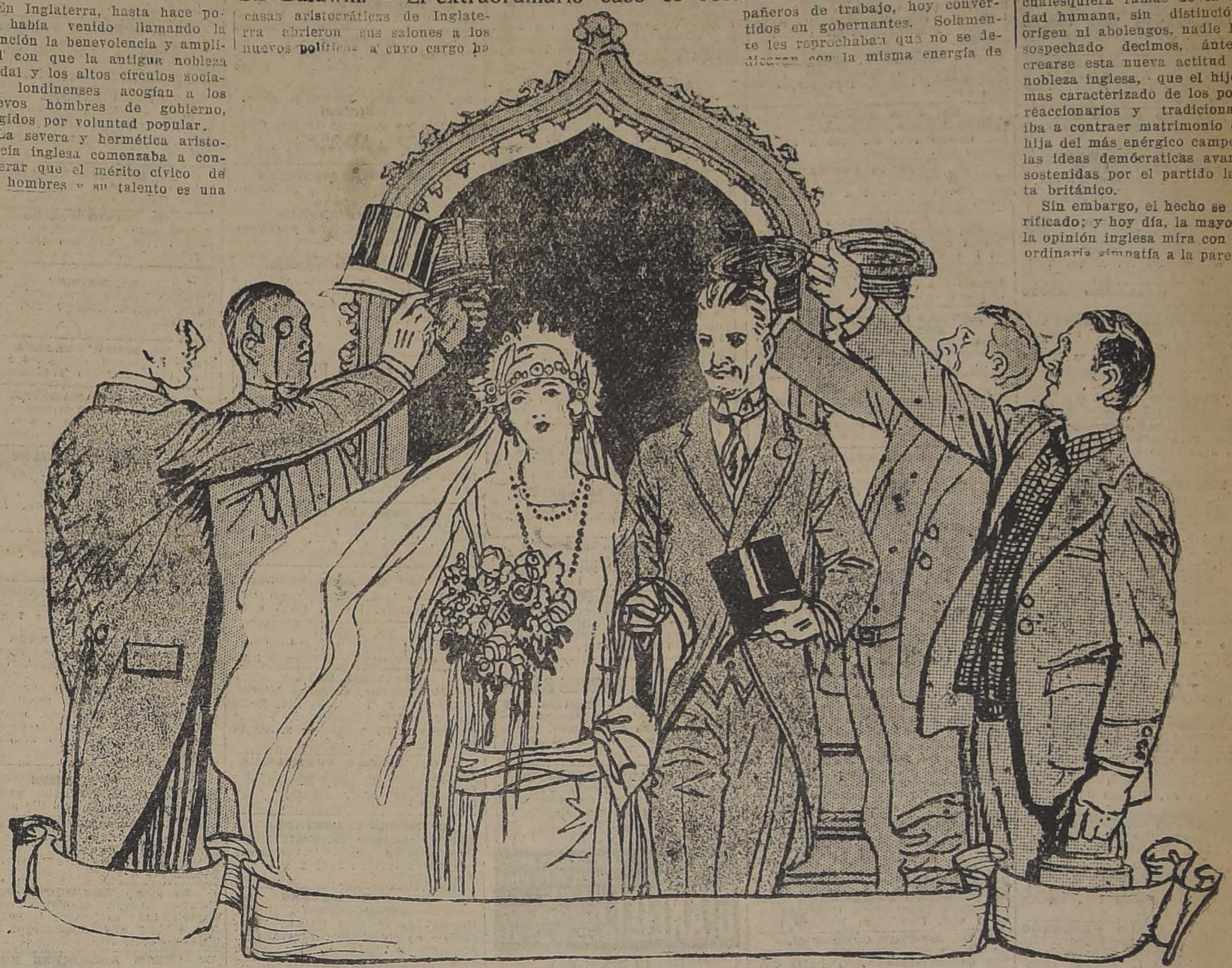

En Inglaterra, hasta hace poco, había venido llamando la atención la benevolencia y amplitud con que la antigua nobleza feudal y los altos círculos sociales londinenses acogían a los nuevos hombres de gobierno, elegidos por voluntad popular.

La severa y hermética aristocracia inglesa comenzaba a considerar que el mérito cívico de los hombres y su talento es una especie valiosísima de aristocracia, y que habría sido absurdo rechazar a los gobernantes y hombres públicos elegidos por el puebl por el solo hecho de no pertenecer a las familias de la nobleza inglesa.

Por el contrario, las más altas casas aristocráticas de Inglaterra abrieron sus salones a los nuevos políticos a cuyo cargo ha estado la solución de los gravísimos problemas que ha debido afrontar Gran Bretaña después de la guerra.

La corte de Saint James, solemne y tradicionalista como pocas no puso mas condiciones para admitir a los demócratas laboristas ingleses en las [illegible] oficiales, que la de cumplir con ciertas pequeñas formalidades que vienen observándose desde tiempos inmemoriales en la conservadora corte del rey Jorge.

Los laboristas, sin dar al detalle de la presentación exterior mayor importancia de la que realmente reviste, no tuvieron inconveniente en presentarse en Palacio vestidos de fraccalzón corto, media de seda y zapatillas escotadas.

Se comentó tambien la afición que pronto habían tomado algunos altos políticos del partido laborista al juego del Golf, que los Duques ingleses, hijos de S. M. Jorge V. practicaban con ellos gustosísimos en sus grandes residencias de campo.

Los demás políticos demócratas de Inglaterra, no se disgustaban de las elegantes costumbres adquiridas por sus antiguos compañeros de trabajo, hoy convertidos en gobernantes. Solamente les reprochaban que no se dedicaran con la misma energía de antes a la solución de los grandes problemas nacionales, y perdieran tiempo en frívolas entretenciones.

Pero la actitud amplia de la alta clase de Inglaterra ante los hombres de mérito que hoy gobiernan, y discernida ante la manifiesta importancia de la actuación de esos políticos de origen popular, no paró en eso sólo, por más sorprendente que el hecho haya parecido a numerosas personas.

La noticia extraordinaria del matrimonio de la hija del Leader demócrata laborista Mr. Ramsay Mac Donald, con el hijo del ex-Premier Consevador, Honorable Stanley Baldwin, jefe de las tendencias tradicionalistas y feudales de Inglaterra, ha sido un acontecimiento de lo mas bullado y sorprendente.

Nadie habría podido admitir, antes de nacer la actual corriente de la aristocracia inglesa a acoger en su seno a todos, los individuos selectos y distinguidos, en cualesquiera ramas de la actividad humana, sin distinción de orígen ni abolengos, nadie habría sospechado decimos, ántes de crearse esta nueva actitud de la nobleza inglesa, que el hijo del mas caracterizado de los políticos reaccionarios y tradicionalistas, iba a contraer matrimonio con la hija del más enérgico campeón de las ideas democráticas avanzadas sostenidas por el partido laborista británico.

Sin embargo, el hecho se ha verificado; y hoy día, la mayoría de la opinión inglesa mira con extraordinaria simpatía a la pareja que ha venido a unir dos polos opuestos de la sociabilidad inglesa.

Miss Elisabeth Mac Donald es, por su parte una señorita cultísima y de un gran atractivo personal. El novio, Mr. Oliver Baldwin, es un joven meritorio, de gran talento y de ideas bastante avanzadas, a pesar de pertenecer a una familia esencialmente aristócratica y conservadora.

Además, el joven Baldwin tuvo una brillante actuación en la gran guerra, y se distinguió por su valor e intrepidez.

La Reina de Inglaterra ha mirado la boda con suma simpatía y ha acogido a la señorita Mac Donald en la residencia real, colmándola de atenciones y de delicados agasajos.

El caso, por más sorprendente que parezca, demuestra ante todo la independencia de criterio de los aristócratas ingleses, y sobre todo, el buen sentido que revelan al querer unir con provechosos resultados, las clases sociales que pueden ayudarse y labrar juntas la grandeza nacional.

II

CUPON PARA LA EDICION ESPECIAL DE "LA NACION"

Recórtelo para unirlo a la serie que le dará derecho a un ejemplar.

Avisos de Remates

ULTIMA PAGINA

HOY SOC. EL TATTERSALL.—NOVILLOS GORDOS, VACAS Y VAQUILLAS.
HOY JORGE Y VICTOR EYZAGUIRRE.—MENAJES DE CASA. MIRAFLORES 380.
Mañana HUGO ANTOLINI.—RICO MENAJE DE CASA. SAN ANTONIO 74.
El 12 REMATE DE FUNDO COCHENTO.

JABON
BORAXOL
SIN RIVAL

SOLO POR
15 días
GRAN OCASION DE MUEBLES Y MENAJES

Roperos, desde. . . $ 120.00
Peinadores, desde. $ 110.00
Veladores, desde . $ 17.00
Aparadores, desde . $ 100.00
Mesas de comedor, desde. . . . . . $ 14.00
Juegos de dormitorio, desde . . . $ 600.00
Juegos de comedor, desde . . . . . . $ 400.00
Juegos de salón, modernos, desde . . $ 280.00
MUEBLES PARA OFICINAS DE TODOS ESTILOS
Escritorios, desde. $ 75.00
Juegos de escritorio, desde . . . . $ 270.00
Sillones giratorios, desde . . . . . . $ 160.00
Archivadores, desde $ 120.00
Alfombras de lana finas, alfombras de yute rizadas, pisos de lana y pisos orientales para salón, a precios rebajados.
VARIEDAD DE TAPICES PARA MUEBLES
Catres. — Catres. — Catres.
Catres de bronce, desde... . . . . . . $ 200.00
Catrecitos de bronce, desde . . . . . . $ 300.00
Cunitas de bronce, de. . . . . $ 50.00
Catres de fierro, desde desde . . . . . . $ 280.00
Colchones higiénicos, desde . . . . . . $ 17.00
Colchones de lana, desde. . . . . $ 130.00
Sobrecamas, Colchas, Frazadas, Sábanas, Fundas. Todo a precios de verdadera realización.
SECCION MENAJE
En esta Sección se liquida una gran variedad de platos, tazas, cacerolas, ollas, juegos de lavatorio de loza y enlozados, cucharas, tenedores, cuchillos, etc.
¿Quiere usted ahorrar dinero? No deje de hacer sus compras en
SAN DIEGO 460
Frente a la Plaza Almagro
EL AGUILA

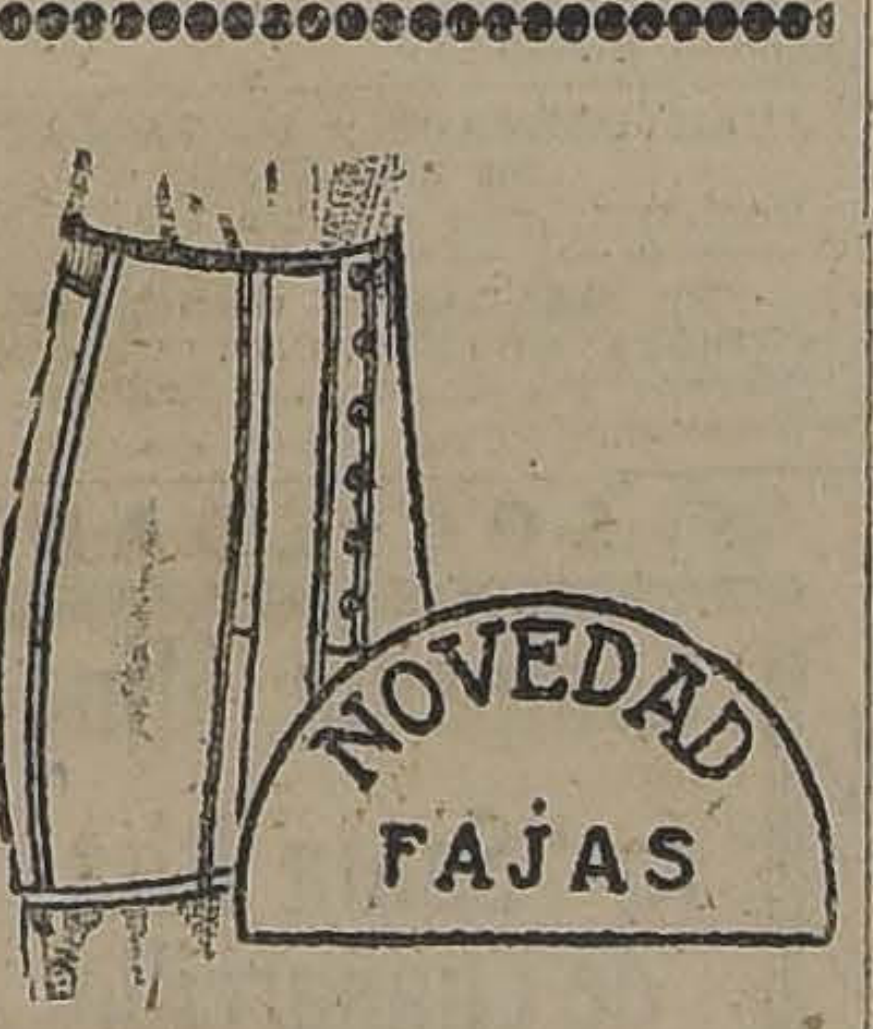

Próximamente hallará usted en "LA FLOR DEL DIA" Fajas "Dollar" modelo americano, el más moderno y de perfecta forma que hoy existe.

Actualmente liquidamos todo nuestro surtido de corsés y fajas y de calzado fino, a precios de extraordinaria baratura.

"LA FLOR DEL DIA"

SAN ANTONIO 98, ESQ. MONEDA

FABRICACION
DE CAJONES Y JABAS
De todas clases, hace
"LA REPUBLICA"
Barraca y Fábrica
DOMEYKO 2354

Junta de Beneficencia
PARA ESTUDIOS SUPERIORES

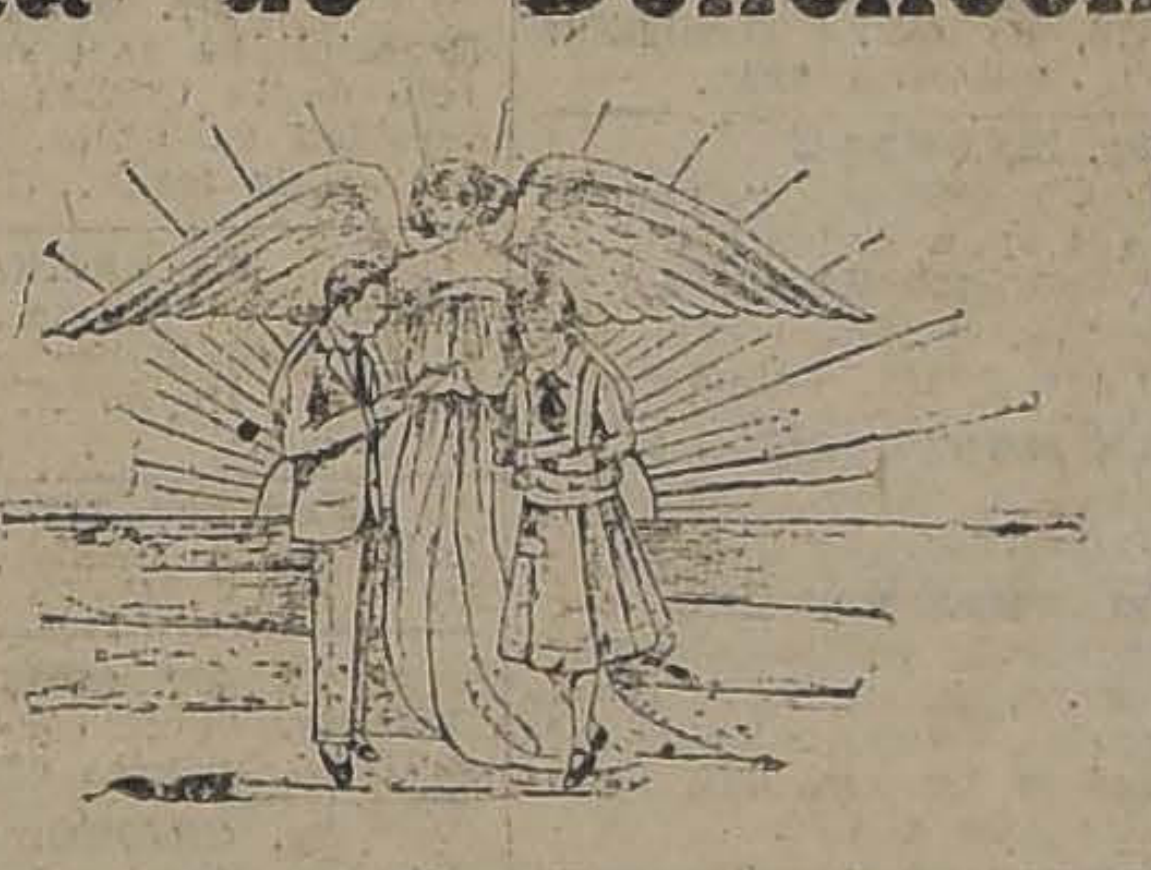

PROXIMOS SORTEOS:
Noviembre 29 || Diciembre 29
PREMIO MAYOR:
$ 25,000
1,186 Premios con un total de $ 84,970
ENTERO: $ 25 || QUINTO: $ 5
DISTRIBUIDORES EXCLUSIVOS
AGUSTINAS 1060 —:— CASILLA 249 —:— SANTIAGO
Necesítanse Agentes en Santiago y Provincias

Señora:

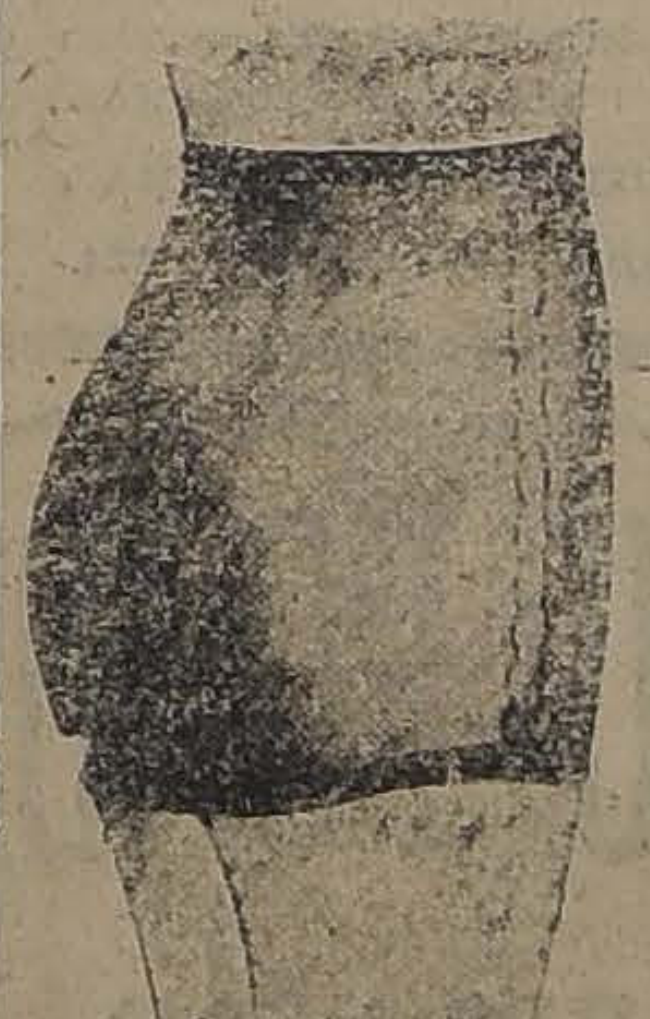

Si usted desea adquirir y conservar la línea fina y esbelta que exige la moda actual, debe usar la maravillosa
FAJA DE REDUCCION
confeccionada con goma radio-activa, depurada.
Mandando las medidas de cintura, cadera y alto, se pueden entregar dentro de 3 semanas.
Confeccionamos corsées ortopédicos, fajas para operados, estómago caído, etc., según receta médica.
VENDAS Y MEDIAS ELASTICAS
Instituto Ortopédico Alemán
SAN ANTONIO 545 — SANTIAGO
CASILLA 3494

FORTAGOL
REMEDIO INFALIBLE
PARA LA
IMPOTENCIA
DEBILIDAD
SEXUAL
NEURASTENIA
Etc.
Se vende en la Botica Italiana, Huérfanos 1020, y en todas las Farmacias del país

Tenga Presente:

El último gran premio de la Lotería de Montevideo, vendido y pagado por la Casa E. TURRI, fué el 15997, de fecha 9 del presente. Dicho número lo obtuvo el conocido comerciante don J. R., de Valparaíso, y la Casa E. TURRI pagó al mencionado señor la suma de 164 mil pesos chilenos, con cheque número 151662 del Banco Anglo Sud-Americano, de Valparaíso

LOTERIAS
DE BENEFICENCIA NACIONAL ARGENTINA Y CARIDAD DE MONTEVIDEO, A SORTEARSE PROXIMAMENTE
De MONTEVIDEO: Octubre 31, de $ 50,000 oro. ENTERO, $ 110; QUINTO, $ 22 CHILENOS.
De BUENOS AIRES: Octubre 31, de $ 80,000 arg. ENTERO, $ 75; QUINTO, $ 15 CHILENOS.
De BUENOS AIRES: Octubre 31, de $ 20,000 arg. ENTERO, $ 30; QUINTO, $ 6 CHILENOS.
Los billetes para estas Loterías deben solicitarse única y exclusivamente a la afortunada
CASA TURRI. — BUENOS AIRES. — GALERIA GÜEMES N.° 356.

PROXIMOS SORTEOS
DE LA
CRUZ ROJA
15 de Noviembre
PREMIO MAYOR
$ 80,000
31 de Diciembre
PREMIO MAYOR
$ 200,000
Entero $ 50
Décimo $ 5
DELICIAS
1236
Entero $ 50
Décimo $ 5
DELICIAS
1236

GUIA PROFESIONAL

ABOGADOS

GABRIEL AMUNATEGUI
SALVADOR DE LA VEGA
Estudio: Huérfanos 1153. Oficinas 32 y 33. Casilla 3091. Teléfono número 3507.

NAZARIO CHACON DEL CAMPO
Morandé 450, bajos. Teléfono 2008. Casilla 3244.

FEDERICO DUNCKER BIGGS
Huérfanos 832. Altos Banco Germánico. Casilla número 219. Teléfono número 295.

ALBERTO DURAN B.
Huérfanos 1235. Oficina 8. Casilla N.o 2914.

LADISLAO ERRAZURIZ
LUIS QUINTEROS T.
Amunátegui 301. Teléfono N.o 633.

ENRIQUE C. BARBOSA
Abogado
Juicios civiles y criminales.— Bandera 758.

NICANOR ELGUETA
Galería Alessandri 19. Altos. Teléfono 586.

GALVARINO GALLARDO NIETO
Ahumada 168.

HECTOR ARNALDO GUERRA
Especialmente: Nulidades matrimonios y juicios criminales.
Galería Alessandri 24, casa 8. Teléfono 4352.

OSVALDO HEVIA L.
Morandé número 244. Casilla 1881.

MAXIMILIANO IBAÑEZ
Abogado.—Trasladó su domicilio y estudio a la calle del Dieciocho N.o 12.

BERNARDINO LEIVA
Abogado. Bandera 552. Casilla 2063.

MANUEL MERINO E.
LUIS MERINO
Bandera 166. Teléfono 2077. Casilla 107. Horas de oficina: de 10 a 11 1|2 A. M.

LORENZO MONTT
AMBROSIO MONTT WILME
Compañía 1207. Teléfono 1807.

VICENTE MOLINOS GAETE
Agustinas 1148. Teléfono 2110. — De 10 a 12 y 4 a 6.

NICOLAS MARAMBIO MONTT
San Antonio 570. Casilla 2699. Asuntos civiles y especialmente cuestiónes mineras.

LUIS EDUARDO PIZARRO
GMO. ALESSANDRI ALTAMIRANO
JORGE WILSON WERNER
FERNANDO GUZMAN VERGARA
Anticipan fondos para particiones y demás tramitaciones judiciales. Agustinas 1148. Oficina 27, teléfono 5087.

ROBERTO DE PETRIS
Estudio y domicilio: Galería Alessandri 25. Teléfono 156. Casilla 4044.

ANTONIO PLANET O.
Especialmente cuestiones comerciales. Estudio: Bandera 239. Casilla 334. Teléfono 1137.

HUBERTO SALGADO GALLARDO
Criminalista. Alegatos Cortes. Nulidades matrimonios. Estudio domicilio: Bandera 667. Atiende clientes franceses e ingleses en su idioma.

LISANDRO SANTELICES E.
Abogado. Compañía 1246. Teléfono N.o 331.

J. ISIDRO 2.o SALAS
Moneda 1355.

ALBERTO VERDUGO L.
Abogado. Agustinas 1521. Teléfono 1357. Honorarios módicos.

HUMBERTO YAÑEZ VELASCO
Agustinas 618. Teléfono 1614.

EMILIO TAGLE RODRIGUEZ
Atiende especialmente asuntos comerciales y mineros. Bandera 75. Bolsa de Comercio, 3.er piso, oficina 207. Teléfono 2018.

INGENIEROS

RAFAEL TORREBLANCA
Oficina técnica: Galería Alessandri 30. Casilla 3952. Teléfono 1849.

ALFREDO LEA-PLAZA
Moneda 1168. Teléfono 187.

MEDICOS

ITALO ALESANDRINI
Cirugía y ginecología. 1 a 3. Merced 323. Teléfono 3555.

Dr. ANIBAL ARIZTIA
Médico Hospital Niños R. del Río. Ayudante Clínica Prof. Prado Tagle. 2 a 3 1|2. Teléf. 1547. Huérfanos 1724.

Dr. AMENABAR OSSA
Oculista. Catorce años Europa, tres años médico director Hospital de Ojos, condado Staford (Inglaterra). 21 de Mayo 578. De 1.30 a 4. Teléfono 602.

JOSE AVILES A.
Médico-Cirujano
Nataniel 167. Consultas de 1.30 a 4 P. M. Especialmente: Cirugía. Partos, enfermedades de señora y sociales.

Dr. CARLOS D. AGUIRRE
Especialmente vías urinarias. Venéreas, sífilis. Consultas de 5-8. Carmen 191.

Dr. LUIS AGUILAR
Médico cirujano. Regresó de Europa. Castro 107. De 1.30 a 3. Teléfono 313.

Dr. LEONCIO ANDRADE
Medicina interna. Rayos X. Merced N.o 136. De 2 a 5. Teléfono 4528.

Dr. ARNELLO
Cirugía anestesia general, venéreas García Reyes 17. De 12-3, Hospital San Vicente 4-5.

Dr. BUNSTER
Santa Rosa 86. Consultas de 3 a 4. Teléfono 3476.

ARTURO BARRAZA ARAYA
Médico-Cirujano
Especialmente vías urinarias, venéreas, sífilis. De 3 a 6. Puente N.o 557. Teléfono 4374.

Dr. BORQUEZ SILVA
Estudios Europa. Pulmón, corazón, estómago, intestinos, Rayos X. 3 a 6. Arturo Prat 80. Teléfono 19. Matadero.

Dr. RIFO BUSTOS
Estudios en Europa. Medicina interna. Preferentemente corazón y estómago. 2 a 5. Cochrane 177.

Dr. BISQUERT
Vías urinarias, sífilis. Moneda 859. De 3 a 6. Casilla 2563. Teléfono N.o 953.

Dr. BRONFMAN

Estudios en Europa. Cirugía, enfermedades señoras. Venéreas. 2 a 5. Compañía 1463. Teléfono 3457. Teléfono domicilio, 3086.

Dr. JULIO BUSTOS
Médico Ciudad, Santiago. Medicina interna. Niños, sífilis. Recoleta 707. De 2 a 4.

Dr. ROBERTO BALTRA G.
Medicina general, vías urinarias. 3.30 a 6. Ahumada 11. Teléfono 170. Parque.

Dr. BEAUMONT
Ayudante servicio ginecología. Hospital Salvador. Santo Domingo 975. De 3-5. Domicilio Avenida Manuel Montt 1541. Teléfono 93. Santa Elena.

Dr. BARRENECHEA

Oculista, especialista en oídos, nariz, garganta. Huérfanos 801. Esquina San Anotino.

Dr. MARIANO BAHAMONDE RUIZ
Cirugía y ginecología. Cochrane 66 De 1 a 3. Domicilio: Delicias 1230.

Dr. HECTOR CORONA T.
Se dedica exclusivamente a exámenes de laboratorio. Delicias 868. Teléfono 2483.

Dra. JULIA CLAVERIA
Afecciones bronco-pulmonares, curación del asma. Consultas: 1-3. Ejército 660.

Dr. RODOLFO CASTILLO

Jefe servicio oídos, nariz y garganta. Hospital San Borja. De 2 a 5 en Delicias 1164.

Dr. ALDO CONTRUCCI
Estudios Europa. Medicina interna. Sífilis. Agustinas 1720, 3.30 a 4.30. Jefe Policlínico Prof. Brockmann. Teléfono 3340.

Dr. LEONIDAS CORONA T.

Regresó de Europa
Laboratorio Clínico
Delicias 868.— Teléfono 2482

REACCION DE WASSERMANN
Química Bacteriología
VACUNAS

Dr. CASTAÑEDA IGLESIAS
Ex-Médico residente del Hospital Niños. Compañía 1839. Teléfono 254.

Dr. EDUARDO CRUZ COKE L.
Medicina interna. Merced 305. De 4.30 a 6.30. Teléfono 4205. Consultas: 1.30 a 3.30.

OCULISTA
Ojos, oídos, nariz y garganta. San Antonio 148, doctor García Collao. Estudios Europa. 4 a 6.

Dr. CROIZET
Trasladose Londres 25, entre Serrano y San Francisco. De 1 a 3.

Dr. LEON CHONCHOL
Medicina general. Rayos X. Sífilis, piel, venéreas. Consultas: 3 a 5. Gálvez 61.

Dra. JUANA DIAZ MUÑOZ
Especialista enfermedades señoras y niños. 4 a 6. Delicias 858. Teléfono N.º 1715.

IGNACIO DIAZ MUÑOZ S.
Medicina general. Vías urinarias. 3 a 6. Bandera 574. Teléfono 3424. Recién llegado de Europa.

Dr. RODRIGO DONOSO GAETE
Médico Hospital Salvador, Medicina interna. Consultas de 1.30 a 3 P. M., menos los Sábados, Amunátegui 32. Domicilio, Santo Domingo 1477. Teléfono 256.

Dr. CARLOS DOREN
Enfermedades de señoras. Cirugía. Monjitas 536. Teléfono 2571. Consulta: 1 a 4.

Dr. E. DAVILA H.
Estudios Europa. Medicina interna. Laboratorio: de 5 a 7. Nataniel 113.

Dr. RICARDO DONOSO
Enfermedades del corazón, pulmón, regresó de Europa. 2.30 a 4.30. Agustinas 619.

Dr. EDUARDO DE RAMON
Regresó de Europa. Cirugía, enfermedades señoras. 1 a 3 Agustinas N.º 1606. Teléfono 3623.

Dr. DIMITSTEIN

Agustinas 1308, esquina Teatinos, Rayos X, medicina general, especialidad corazón, pulmón, estómago o hígado. 1 a 4. Teléfono 3848.

Dr. ESPINA
Rayos X. Medicina interna. Estudios Europa. Catedral 1425, cerca Amunátegui. Teléfono 2102. De 1.30 a 4.

Dr. FRANCISCO EDWARDS
Estudios Europa. Vías urinarias. Teatinos 10. De 2 a 4. Regresó.

Dr. FUENZALIDA CORREA
Cirugía. Enfermedades señoras, partos. De 2 a 3. Huérfanos 745. Teléfono N.º 406.

Dr. FUENZALIDA BRAVO
Profesor extraordinario. Enfermedades de niños. Merced 560. Teléfono N.º 1721. 2 a 4.

Dr. FONTECILLA
Estudios Europa. Afecciones pulmonares y nerviosas. Rayos X, pneumotorax artificial, tuberculinoterapia, etc. Delicias 1626.

Dr. CARLOS GARCES BAEZA

Delicias 1278. — Teléfono 3747.
Exámenes químicos, bacteriológicos. Reacción Wasserman. Rayos X. Medicina interna. 3 1|2 a 5 1|2.

Dr. RICARDO GUNTHER
Ayudante clínica ginecológica universitaria. Cáncer aplicaciones de Radium. 2 a 4. Avenida España 696. Teléfono 253. Parque.

DOCTOR
GIANELLI
ESTUDIOS EUROPA
SIFILIS PIEL VIAS URINARIAS
21 de MAYO 562
CONSULTA de 2 a 6

Dr. GLEISNER V.

Consultas de 4 a 6. Pulmón, corazón, hígado, riñón, intestinos, etc., sífilis. Castro 26.

Dr. FELIX GROHNERT B.

Enfermedades de la piel sífilis y venéreas
Luz ultra violeta, radioterapia. De 3 a 6. Ejército 391.

Dr. VICTOR M. GACITUA
Partos. Enfermedades de señoras. Trasladóse, Merced 312, 2 a 4. Teléfono 976.

Dr. GREENE
Estudios Europa. Cirugía y ginecología. San Martín 509. 1 a 4. Teléfono 2860.

Dra. ANDREA GONZALEZ NOLLE
Estudios Europa. Especialidad señoras, niños. Huérfanos 1693. Consultas: Riquelme 317. De 2 a 5.

Dr. ANIBAL GREZ
Oídos, nariz, garganta. De 1.30 a 3.30. Merced 324. Teléfono 3555.

Dr. ENRIQUE GONZALEZ H.
Estudios Europa. Especialista estómago, intestinos, hígado, diabetes, obesidad reumatismo. Ejército 644. De 1.30-3.30.

Dr. MARIO GARCIA DOMINGUEZ
Medicina general. Enfermedades señoras. Partos. Venéreas, 1 a 5. San Diego 65.

Dr. GUSTAVO GIRON L.
Cirugía y ginecología. Brasil 33. Teléfono 3126. De 2 a 3.

Dr. ALEJANDRO INFANTE
Médico Jefe Policlínico Niños Hospital Salvador. 2 a 4. Delicias 253.

AGUSTIN INOSTROZA
Cirugía general. Especialmente de niños, sífilis. De 4 a 6. Puente 583.

A. ICAZA BARROS
Médico-Cirujano
Santo Domingo 739. Teléfono 2809. De 3-4.

Dr. ROBERTO JARAMILLO
Ejército 707. Teléfono 142. Parque.

Dr. JOHOW
Estudios Europa. Cirugía y ortopedia. Adultos, niños 3-4. Santo Domingo 1523.

Dr. ALBERTO KORNER ANDWANTER
Estudios en Estados Unidos. Cirugía, ortopedia. Consultas: 10-12 de la mañana. Santo Domingo 614.

INSTITUTO RADIOLOGICO
Radioscopía, radiografía, radioterapia, aplicaciones radium.

Dr. ADOLFO KAPLAN
Estudios Estados Unidos y Europa. Compañía 1429.

Dr. TEODORO LEIBLE
Enfermedades nerviosas. Medicina interna. Aplicaciones eléctricas, Lunes, Miércoles, Viernes: 5-6; Martes, Jueves, Sábado: 2 a 4. Olivos 734.

Dr. H. LEA PLAZA

Estudios en Europa. Compañía N.o 2115. De 2 a 5. Teléfono N.o 3880.

Dr. LABRA LETELIER
Nariz garganta, oídos. Consultas de 1 a 5. Compañía 1361.

Dr. ARMANDO LEON I.
Cirugía, Compañía 1909. Martes, Jueves, Sábados, 1 a 3. Teléfono 3846.

Dr. LOIS
San Pablo 1236. Medicina general. Vías urinarias. Sífilis. De 1 a 5.

Dr. LAVAL
Medicina interna. Amunátegui 31. De 1 a 3. Domicilio: Cochrane 346.

Dr. MEZA OLVA
Estudios Europa. Medicina interna. Sífilis; 4 a 6. Dieciocho 263. Teléfono N.o 1769. Domicilio: Vicuña Mackenna 955. Teléfono 9. Santa Elena.

Dr. G. MORAGA PUENSALIDA
Regresó Europa. Enfermedades niños. Cochrane 118. Teléfono 2804. De 2 a 4 1|2.

Dr. MUÑOZ VALENZUELA
Médico residente Hospital Niños
Enfermedades niños. Tuberculosis infantil. Matucana 303. 2 a 5. Teléfono 158.

Dra. CORA MAYERS
Médico-Cirujano
Regresó de Estados Unidos. Especialista en niños. Luz ultra-violeta. Ahumada 49. Teléfono 711.

Dr. ERNESTO MOLINA C.
Serrano 68
Cirugía general. Regresó de Europa. Consultas: De 4.30 a 6 P. M.

Dr. JUAN MARIN B.
Cirugía general. Enfermedades niños. Delicias 1164. De 2 a 4.30. Domicilio: San Diego 1849.

Dr. MORALES BELTRAMI
Medicina general. Especialmente niños. Catedral 2257. De 1 a 3.

MORALES VILLABLANCA
Sífilis venéreas, piel. Exámenes sangre. Merced 486, 3 a 6.

Dr. OSCAR MELENDEZ
Medicina interna. Sífilis. Consultas en Santo Domingo 1036, de 2-4 y 21 de Mayo 578, de 4-5. Domicilio: Ejército 141. Teléfono 2831.

Dr. MALBRAN
Enfermedades mentales y nerviosas. De 2 a 4. San Antonio 584.

Dr. H. NUÑEZ ZAMORA
Matucana 289. Teléfono 291. Estación. 1 1|2 a 3 1|2. Sábado 4-6.

Dr. JUAN MONTENEGRO M.
Enfermedades de niños. Compañía 1770. Teléfono 2120. De 2 a 4.

Dr MANUEL MORENO
Medicina general, particularmente: riñón, estómago, intestinos. Tratamiento especial, tuberculosis pulmonar. Estudios Europa. San Francisco 155. De 2.30 a 4.30.

Dr. LUIS OPAZO F.
Jefe Policlínica Niños. Universidad de Chile. Compañía 3007. Teléfono 8 Estación.

Dr. OHLERICH
Titulado Alemania y Chile. Medicina interna. Enfermedades niños. Teléfono 332. Catedral 1488. De 2 a 4.

Dr. ORREGO PUELMA
Médico Hospital San Juan de Dios. De 3.30 a 5. Agustinas 1314. Teléfono 1217.

Dr PAREDES F.
Amunátegui 33. Especialmente enfermedades señoras. Ginecología. Consulta de 3 a 4.

Dr. A. CUSTODIO POBLETE
Medicina interna y niños. Recoleta 65, de 1.30 a 3.30. Teléfono N.o 4365.

Dr. PANTOJA

Corazón, pulmón, estómago, sífilis. Delicias 1276, de 2 a 4. Teléfono 3747. Santo Domingo 1036. 6 a 8. Teléfono 574.

Dr. MARCIAL FARADA
Oídos, nariz, garganta. De 3 a 5. Santo Domingo 831. Teléfono 1859.

Dr. DAVID PULIDO
Enfermedades niños. Santo Domingo N.o 1790. Teléfono 2152. De 1 a 3.

Dr. PRUNES
Estudios Europa. Jefe clínica, piel, sífilis, venérea. Merced 490. Casilla 3896.

Dr. OSCAR PERALTA
Medicina general, señoras, 3 a 4.30. Prat 673. Teléfono 174-Matadero.

Dr. PATIÑO MAC-IVER
Medicina interna. Enfermedades niños. Libertad 448. De 2 a 4. Teléfono 1636.

Dr. ALBERTO PANATT
Médico jefe Policlínico, Prof. Prado Tagle. Pulmón, corazón, estómago, hígado. Rayos X. Teléfono 1211. Trasladóse a Delicias 1416. De 2 a 4

Dr. LUIS QUIROGA
Medicina general. Consulta: 3-5. Catedral 1452. Teléf. 3760.

Dr. ALBERTO RAHAUSEN
Cirugía general. Compañía 2928. Teléfono 192-Estación. De 2 a 4.

Dr. AQUILES RIVEROS
Graduado en Bruselas. Partos, señoras, medicina general. Consultas en su
SANATORIO
Avenida Matta 586. Pensionado para partos, operaciones, medicina, aislamiento y curación nervios morfinómanos. Teléfono 97-Matadero.

ADOLFO REOCIUS
Médico cirujano. Cirugía general. De 2 a 4. Hospital San Vicente.

Prof. ALEJANDRO DEL RIO
Enfermedades de oídos, nariz y garganta. 19 Miraflores. Consultas a hora fija diariamente (salvo los Sábados) 2 a 5.

Dr. JOEL RODRIGUEZ P.
Estudios Europa. Medicina interna. Especialidad estómago, intestinos. Rayos X, 2 a 4. Amunátegui 559. Teléfono 2810.

Dr. CESAR RODRIGUEZ LEON
Medicina interna. Enfermedades de niños. Catedral 2607, 1 a 2; y Bascuñán Guerrero 1013, 4 a 5.

Dr. DEL RIO GUNDIAN
Medicina interna. De 3 a 5. Trasladóse Santo Domingo 2067. Teléfono 4333.

INSTITUTO SANITAS

Agustinas 1955
Laboratorio, auto-vacuna, radioscopías, terapia de radium y de Rayos X. Luz ultra-violeta, aplicaciones eléctricas, instalaciones de radium, baños de ácido carbónico, diatermia.

Dr. SCROGGIE
Especialidad enfermedades de niños Jefe de la Clínica de Niños. Universidad de Chile. Consultas de 2 a 4 de la tarde. Rosas 1157.

Dr. SANTANDER
Estudios en Europa. Medicina interna, especialmente estómago, e intestinos. Rayos X. Alameda 2131. De 2 a 5.

Prof. Dr. SOTO PARADA
Laboratorio Clínico. Moneda 1035. De 3 a 6.

Dr. STOLTING
Oculista. Médico recibido Alemania y Chile. Moneda 627. De 3 a 6.

Dr. CRISTOBAL SAENZ
Estudios Europa. Afecciones médico-quirúrgicas de abdómen. Especialmente estómago, sífilis. Rayos X. De 2 a 4., Agustinas 1889. Teléfono 3098.

Dr. MARCO A. SEPULVEDA
Laboratorio: Bandera 736. Teléfono N.o 333. Exámenes completos sangre, orina, esputos, etc., cultivos autovacunas. Abierto a toda hora.

Dr. CARLOS SEAMAN
Médico-cirujano. Consultas: 1.30 a 4. Trasladóse Delicias 225.

O. SCHWARZENBERG TH.
Médico-cirujano. Enfermedades de niños. 2 a 3. Santo Domingo número 1523. Teléfono 1033.

Dr. HELLMUTH SIEVERS W.
Médico-cirujano. Domicilio: Molina 672. San Antonio 275. De 2 a 3 1|2.

Dr. TORRES TORRES
Jefe Clínica, Prof. Korner. Especialista enfermedades señoras y cirugía. Catedral 1249. De 2 a 6.

Dr. VEGA MACHER
Exclusivamente pulmón. Nataniel 109. De 2 a 3.30. Lunes, Miércoles y Viernes.

Dr. VIVES BRAVO
Enfermedades niños. Trasladóse a Delicias 335. Teléfono 2895.

Dr. G. E. VIDAL S.
Delicias 2696. Teléfono 245. Estación. Consultas: 5 a 6.

Dr. J. M VERGARA KELLER
Regresó de Europa. Partos, ginecología. Agustinas 823. De 2 a 4. Teléfono 3355.

Dr. RAUL VENTURA JUNCA
Médico residente Hospital Salvador Medicina general. Esp. sistema cardio-vascular. Monjitas 559. 4.30 a 6. Teléfonos 3828 y 395.

Dr. VILLAGRA
Estudios Europa. Unicamente pulmón. Rayos X. 3-6. Dieciocho 427-A. Teléfono 13 (Parque).

Dr. JAIME VIDAL OLTRA
Ex-Director Sanatorio San José, para tuberculosis. Pulmón, corazón, estómago. 3 a 5. Catedral 1433. Teléfono 2006.

LABORATORIO VIDAL
Exámenes de sangre, orina, etc. Auto vacunas. Catedral 1433. Telef 2006

Prof. Dr. VARGAS SALCEDO
Exclusivamente cirugía. Trasladóse Compañía 2499. Teléfono 1060. Martes, Jueves, Sábado, 2 a 5.

Dr. VICUÑA HERBOSO
Ayudante de la Clínica del Profesor Prado Tagle, Hospital San Vicente. Medicina interna, especialmente enfermedades del corazón. Martes, Jueves, Sábado, 2.30 a 4.30. Almirante Barroso 270. Teléfono N.o 1053

Dr. YAÑEZ G.
Estudios Europa. Piel, Sífilis, Venéreas. Trasladóse Delicias 865. De 4 a 6. Casilla 618.

Dr. ARTURO ZAFFE
Oído, nariz, garganta. Especialista Hospital Salvador y Niños. Dieciocho 257. De 2 a 5. Teléfono 257. Atiende clientela Dr. Alcaíno.

Dr. WAUGH ALDUNATE
Estudios Europa. Especialmente enfermedades internas, venéreas, sífilis. Reacción Wasserman. 3 a 4. Compañía 1853.

Dr. WEINSTEIN
Estudios Europa. Enfermedades de la piel, sífilis y venéreas. Radioterapia y luz ultra-violeta. Agustinas 1357. De 2 a 5.

Dr. WIREN
Oídos, naríz, garganta. Compañía N.o 1606. De 2 a 3.

DENTISTAS

C. VALENCIA COURBIS
Ayudante Escuela Dental. Operaciones indoloras. Procedimiento Dr. Carrea (de la Facultad de Buenos Aires), Coronas y dentaduras. Teatinos 50.

FRANCISCO BARRIENTOS O.
Dentista. Ex-ayudante Escuela Dental. Huérfanos 1616.

Dr. CLODOMIRO CONTRERAS
San Antonio 451. Teléfono 3692. Horas: 9 a 11 y 3 a 6.

FORTUNATO ENCINA P.
Especialmente placas, coronas, puentes. Extracciones indoloras. Ahumada 56.

LAURA H. DE GARATE
Rosas 2353, cerca Plaza Yungay. Trabajos rápidos y sólidos. Extracciones indoloras.

JUAN FERRARI y M. VALDIVIESO MORALES
Dentistas. San Antonio 830.

Dr GALLARDO GONZALEZ
Estudios en Filadelfia. Consultas: diurnas y nócturnas. Echaurren 26. Regresó.

DEFUNCION

Ha dejado de existir nuestra querida hijita,

Alicita

Sus restos serán conducidos al Cementerio General, hoy Miércoles 29, a las 10 A. M.

El cortejo partirá desde su casa habitación, calle Esperanza 752.

ALDO FOLTINI Y SEÑORA.

DEFUNCION

Habiendo dejado de existir mi querida madre,

Carlota Naranjo

rogamos a nuestros amigos se sirvan acompañar sus restos al Cementerio General, hoy Miércoles a las 4 P. M., después de una misa que se oficiará en la Iglesia de Renca.

JUAN NARANJO Y ESPOSA.

DEFUNCION

Habiendo dejado de existir trágicamente,

José Luis Guzmán V.

rogamos a los que fueron sus amigos y a los nuestros, acompañar sus restos al Cementerio General, el Jueves a las 3 P. M. Servicio que agradeceremos eternamente.

PADRE, MADRE, ESPOSA Y HERMANOS.

DEFUNCION

Habiendo fallecido nuestra querida madre y suegra,

Carmen García v. de Calderón

se ruega a sus amigos acompañar sus restos al Cementerio General hoy a las 4 P. M.

El cortejo partirá de su casa habitación, Juan Vicuña 1447.

LA FAMILIA.

DEFUNCION

Tenemos el sentimiento de comunicar que el 19 del presente falleció en Antofagasta,

Jorgecito Wackenhut Diez

Ulises Wackenhut.—Leonor D. de Wackenhut. — Antonio Diez.—Laín Diez.

DEFUNCION

Ha fallecido nuestro querido hijito

Luisito

Agradeceríamos a nuestros amigos se sirvan acompañar sus restos al Cementerio Católico hoy Miércoles, a las 4 P. M.

El cortejo partirá desde su casa habitación, Delicias N.o 2844.

SIFREDO BERSEZIO Y FAMILIA.

DEFUNCION

Habiendo fallecido nuestro querido esposo y padre, don

Delfín Toro Toro

rogamos a los que fueron sus amigos se sirvan acompañarnos a la sepultación de tsus restos, que se efectuará mañana Jueves 30, a las 10 A. M.

El cortejo partirá de la capilla del Hospital San Juan de Dios, en dirección al Cementerio Católico.

MERCEDES MUÑOZ v. de TORO Y FAMILIA.

DEFUNCION

Tenemos el sentimiento de comunicar el fallecimiento de nuestro querido hijo, hermano y cuñado, señor

Alfonso Lango Ruiz

Invitamos a los que fueron sus amigos y a los nuestros, se sirvan acompañar sus restos al Cementerio Católico hoy a las 5 P. M.

El cortejo partirá de su casa habitación, calle San Isidro 524.

Familia Lango Ruiz.—Lango Buigley.—Lango Huerta.—Solari Lango.

DEFUNCION

Ha fallecido doña

Emilia Salvatierra G.

Sus restos serán sepultados en el Cementerio Católico hoy Miércoles 29, a las 5.30 P. M.

LA FAMILIA

IN MEMORIAM

Mañana Jueves 30 del presente, primer aniversario de la muerte de la señora

Elvira Gachot de Guzmán

se dirán misas en la Basílica de la Merced, a las 9 A. M.

LA FAMILIA.

POMPAS FUNEBRES
Empresa ZENTENO
Estado N.o 17
TELEFONO N.o 4275
DELICIAS N.o 2584
TELEFONO N.o 524
Abierto día y noche. Atendido por
CARLOS ZENTENO LOYOLA

LUTOS
Encontrará usted el mejor surtido en plaza en el
MANTO ELEGANTE
PASAJE MATTE 28
Especialidad en tocas y sombreros de Crep-Georgette.
LA CASA NO TIENE SUCURSAL

Pompas Fúnebres
LA HUMANITARIA
ABIERTO DIA Y NOCHE
SAN DIEGO esq. CONCEPCION
Teléfono 244, Matadero
Servicios desde $ 30

El Domingo 26 del pte.

se efectuó privadamente en Rengo, en casa de la novia, el matrimonio de la señorita Rebeca Horta L. con el señor Oscar Hug P. Los novios partieron a Antofagasta.

PROPUESTAS PUBLICAS

Pídense propuestas públicas para la impresión de 300,000 ejemplares de "El Lector Americano", distribuídos en los tomos 1.º, 2.º y 3.º, para el servicio de las escuelas fiscales durante el año próximo.

Las propuestas se abrirán el 12 de Noviembre, a las 3 P. M., en la Sección Almacenes de la Dirección General de Educación Primaria donde los interesados pueden consultar bases y antecedentes.

EL DIRECTOR GENERAL DE EDUCACION PRIMARIA

N-12

VACUNAS MULFORD
CONTRA EL CARBUNCLO
PREPARADAS POR LOS MAS MODERNOS LABORATORIOS DE LOS ESTADOS UNIDOS
SENCILLA Y DOBLE. —:— LIQUIDA Y EN GRANULOS.
Para VACUNOS, CABALLARES y OVEJUNOS!
LLEGO LA NUEVA REMESA
Sociedad El Tattersall
AGENTES GENERALES
HUERFANOS 1267. —:— CASILLA 835.

SOCIEDADES ANONIMAS

Compañía Minera "Santa Rita de Chañarcillo

De orden del Directorio, se cita a reunión general extraordinaria para el día Viernes 31 del presente, a las 3 P. M., en el local de la Cámara Nacional de Comercio, calle Blanco N.o 731, con el objeto de reformar el artículo 15 de los Estatutos y el artículo 3.o en el sentido de aumentar el capital social.

De acuerdo con los Estatutos, el registro de accionistas permanecerá cerrado desde el 21 hasta el 31 del presente, ambas fechas inclusivé.

Valparaíso, 21 de Octubre de 1924.

EL GERENTE.

O-10

PATIÑO MINES & ENTERPRISES CONSOLIDATED (Inc.)

Para los efectos de un próximo dividendo, se anuncia que el Registro de Accionistas permanecerá cerrado desde el 25 del mes en curso hasta el 4 del próximo Noviembre, inclusives.

PATIÑO MINES & ENTERPRISES CONS. (INC.)

N-4

SOCIEDAD EXPLOTADORA DE TIERRA DEL FUEGO

ASAMBLEA GENERAL EXTRAORDINARIA

Por acuerdo del Directorio, se cita a los señores accionistas a Asamblea General Extraordinaria para el Lunes 10 de Noviembre próximo, a las 3 de la tarde, en la oficina de la Socieda, calle de Blanco N.o 725, con el objeto de darles cuenta del nuevo contrato de arrendamiento de campos fiscales en la Isla de Tierra del Fuego.

El Registro de Accionistas estará cerrado desde el día 31 del actual hasta el 10 de Noviembre próximo, ambas fechas inclusive.

Valparaíso, 23 de Octubre de 1924.

EL DIRECTOR-GERENTE

N-19

LA NACION
, 29 de Octubre de 1924

RENDAMIENTO DE LOS OCARRILES DEL ESTADO

EMPLO PARA CHILE
DUCIDO DEL PLAN
DAWES

días el servicio cable-
de este diario publicó
raña noticia. En algunos
financieros de Nueva
e proyectaba el arrenda-
de los Ferrocarriles del
chileno. Esta noticia fué
de corroborada por otras
ciones periodísticas.
e decía en ellas quién ha-
stionado este negocio ni
a su origen. Pero es fá-
sumir que los financistas
eva York no dedican su
a estudiar negocios que
han sido propuestos.
e pues, suponerse sin
de errar, que existe una
en marcha, que sin duda
rá a luz sino una vez que
n tomado precauciones
evarla a éxito.
s la primera vez que se
le dar en arrendamiento
red ferroviaria. Así lo
la ayer uno de los diarios
añana al propiciar la idea
cir que "los Gobierno más
se alejan de administra-
como la de los ferrocarri-
ue significan cuantiosas
as para el Erario y co-
n política del gremio de
pleados, sin que con ello
enga siquiera la retribu-
e tarifas moderadas".
intento, sin embargo nun-
dado ocasión a un debate
, porque siempre se con-
on que el campo natural
examen y resolución sería
into parlamentario. Pero
día de hoy en que el Go-
ejerce de hecho atribu-
legislativas es útil anti-
a comentaria, aunque no
razonablemente esperarse
biera de encontrar acogida
Gobierno.
indudable que no existe
a gestión oficial al res-
es decir, ni el actual ni
terior Gobierno han dado
para desprenderse de la
ación de los Ferrocarriles
autorizado las negociacio-
ue parecen preocupar a
os financieros de aquella
. Pero es de temer que
samente, sigilosamente, se
esas gestiones para pre-
las después como negocio
joso y tras del logro de
iones y primas, asestar un
golpe a la vitalidad y a la
za de la República.
apresuramos a ponernos
ente en contra de estos se-
negociantes de la vida
mica del país.
mos de citar en otra opor-
ad lo que pasó en México.
por hoy deseamos presen-
caso reciente de Alemania
lado a la luz del Plan Da-
que tantas enseñanzas su-
tra para nosotros. En la
fiscal del imperio alemán
tramos el mejor argumento
vor de la propiedad y ex-
ción por el Estado de los
carriles chilenos.
hay en el mundo un ejem-
ue demuestre mejor la po-
ad de que una empresa fis-
uede ser bien administrada.
y en el mundo, tampoco, un
lo que pueda señalar una
ncia semejante a la produ-
por los ferrocarriles alema-
n el desarrollo de la pros-
ad industrial y comercial
ntiguo Imperio.
res de presión particular,
ferrocarriles eran construí-
manejados para establecer
idad política imperial; así
en Chile la red fiscal nos
uestra unidad política y geo-
ca. Estrechamente controla-
or el Gobierno Federal, eran
strumento que creaba las co-
tes de tráfico y favorecía las
taciones con tarifas de pro-
ón en su trayectoria hacia
uertos.
República alemana, en me-
e sus angustias financieras,
icas y económicas, no olvidó
s que el mayor patrimonio
onal residía en los Ferroca-
s del Estado. Así, en Abril de
, el Gobierno adquirió los úl-
s ferrocarriles privados y
5 la administración local de
edes que, durante el Imperio,
propiedad particular de los
ernos de Prusia, Baviera, Sa-
a, Wurtenberg y demás ad-
istraciones federales, para
irlas en un sistema único
ofreciese una cohesión toda-
más estrecha que la lograda
nte el régimen del Imperio.
la fecha, el sistema de los
rocarriles alemanes del Esta-
suma 53,102 kilómetros y las
liciones de su equipo, loco-
oras e instalaciones, han sido
orados hasta alcanzar—según
rmes oficiales que tenemos a
vista—una mayor eficiencia y
mejor calidad técnica que la
cida la víspera de la gran
rra. Su actual valuación es es-
ada en 26 mil millones de
rcos oro y su deuda en sólo
millones. Su presupuesto cal-
ado para 1925 supone 3,680
lones de marcos oro como en-
das y 3,530 como gasto, inclu-
do en la última partida el ser-
o de la deuda, la conservación
as reservas. La utilidad libre
culada suma 150 millones de
rcos oro. Basta observar la
gnitud de estas cifras para
ibuir a los Ferrocarriles la im-
tancia de un segundo Estado
Alemania.
El Comité de Reparaciones no
día, pues, dejar de considerar
Ferrocarriles del Estado co-
la parte mayor del activo de
República alemana.
sí, el Plan Dawes hace cos-
l pago de las Reparaciones
0% por el presupuesto del
Gobierno, en un 13,6% por los industriales y en un **36,4%** por los **Ferrocarriles del Estado...**

El Comité de Expertos que preparó el Plan Dawes de Reparaciones atribuyó a los Ferrocarriles del Estado una cuota anual de 660 millones de marcos oro, aparte de 250 millones con que contribuirían al presupuesto alemán como impuesto a los transportes. Son, en total, 910 millones de marcos oro con que los ferrocarriles contribuirían anualmente a formar la cuota de 2,500 millones de marcos oro que, durante cincuenta años, completará la reparación de guerra.

Este 36,4% de las reparaciones, que será pagado por los ferrocarriles independientemente del Presupuesto Nacional, representa un recurso financiero que no habría existido en el caso de ser ferrocarriles privados, y comprueba así la justa apreciación económica del Imperio al fundar, en la propiedad de sus ferrocarriles, la base principal de la potencia nacional.

Para asegurar la renta atribuída a los ferrocarriles será necesario mantener tarifas adecuadas y oportunas, y evitar la intervención política característica de los Gobiernos republicanos—especialmente socialistas y democráticos. Para ello los ferrocarriles serán organizados en Sociedad Anónima con Administración independiente del Gobierno.

Se emitirán 15 mil millones de marcos oro en acciones, de las cuales 2 mil millones serán vendidas al público y el resto, 13 mil millones, quedarán en poder del Gobierno alemán **a fin de asegurar y mantener la propiedad fiscal.**

La Compañía emitirá además 11 mil millones de bonos al 5%, con hipoteca del ferrocarril, a favor de la Comisión de Reparaciones, cuyo interés quedará garantido con las entradas. Es este interés, más la amortización, lo que formará la cuota anual de 660 millones de marcos oro con la cual los ferrocarriles contribuirán al pago de las reparaciones. (Los 250 millones restantes los recibe la Hacienda Pública directamente como impuesto a los transportes).

Naturalmente, esta hipoteca financiera de los ferrocarriles alemanes ha requerido una nueva forma de administración. Para asegurar la eficiencia material, los ferrocarriles serán organizados en una compañía que pueda, por la venta de acciones, adquirir capital suplementario sin recargar las obligaciones de la Hacienda Pública. El Directorio de la Compañía será formado por 18 miembros, nombrados en número representativo de los poderes que controlan la Compañía. Así, la Comisión de Reparaciones, por intermedio del "trustee" que la represente, posee 11 mil millones en bonos de servicio preferido y elige 9 Directores. El Gobierno alemán, que posee 13 mil millones de marcos oro en acciones, elige 5 Directores. Los accionistas privados, que poseen 2 mil millones, eligen 4 Directores. Se estipula, además, que el Director General sea alemán y lo mismo 5 de los miembros designados por el "trustee" que represente a la Comisión de Reparaciones. El Gobierno alemán, por su parte, podrá adquirir o amortizar los bonos emitidos a favor de la Comisión de Reparaciones e ir reemplazando paulatinamente y en proporción a los rescates, los directores extranjeros.

No es difícil observar, en esta organización, una influencia del Gobierno alemán en el sentido de conservar la propiedad de sus ferrocarriles y disponer en el futuro de la totalidad de su Directorio. En el hecho, a pesar de que los ferrocarriles contribuyen con casi la mitad de los pagos de reparaciones, la cuantía de su valor comercial ha permitido atender a este pago sin llegar hasta el extremo de su venta.

Es este un gran ejemplo para nosotros, que no queremos todavía comprender lo que valen nuestros Ferrocarriles del Estado. Faltos de capacidad y de energía para atender a sus problemas y deficiencias prestamos oído a las sirenas que nos hablan de su venta o arrendamiento a monopolios extranjeros sin pensar que esto significa la desvalorización del Estado. Lo que suele dominar entre nosotros es siempre el criterio ocasional o la impresión de un detalle: la administración es deficiente, el personal excesivo, las tarifas elevadas. De estas premisas no se levanta, como fuera de desear, el **propósito ilustrado** y firme de mejorar la administración, ajustar el personal a las necesidades del servicio y rebajar el costo de los fletes; sino vender o arrendar la Empresa, crear un nuevo Estado dentro del Estado y dejar la industria, el trabajo y la producción de la riqueza a merced del interés y de las conveniencias internas y externas de una sociedad extranjera.

Espléndido Negocio
Socio con $ 100,000, para gran negocio de seguras utilidades, deséase. Apórtase igual suma en maquinarias, instalaciones y créditos por cobrar.
SAN FRANCISCO 80

CARTA ABIERTA

Señor don Joaquín Edwards.
Distinguido señor:

En broma, ha tocado Ud. un tema de trascendencia. "Hablamos mal" dice en su artículo de ayer. Efecto es este de una causa grave. La pobreza mental, la carencia de espiritualidad engendran necesariamente la falta de expresión.

La idea es la materia, la forma es el traje. O mas bien, el pensamiento es el alma y la palabra es el cuerpo. La lengua castellana fué rica cuando culminó la civilización española. Ahora que ni la ciencia, ni el arte, ni el misticismo florecen en España la lengua carece de los matices y de las flexibilidades, de los idiomas, cuyas razas tienen el cetro del pensamiento humano. El español ha envejecido en la Península y balbucea en nuestras tierras jóvenes. Tiene varios vocablos para una misma idea, y carece de vocablos nuevos, para las conquistas actuales del progreso.

Necesitamos construir nuestra lengua. Cervantes hizo el idioma de su tiempo, a nosotros nos toca vestir a todas las ideas que han nacido después de Don Quijote.

Para construir nuestra propia lengua o sea para edificar la casa de nuestro Espíritu necesitamos pensar por nosotros mismos. Si nos limitamos a traducir otras lenguas o a repetir lo ya dicho, no crearemos nunca nada. Es menester que nos pongamos en contacto directo con la vida, por medio de la observación, por el estudio, por la concentración. Sentir primero, discurrir después y expresar por fin.

Es preciso amasar el pensamiento con la palabra, o hacerlo tan claro, tan sutil, que se transparente en la redoma de cristal de la expresión. La primera enseñanza de la gramática se halla en el Evangelio de San Juan.

"En el principio era el Verbo. (El Espíritu o la Idea). Y el Verbo era Dios. (La Idea contenía en potencialidad todas las realizaciones). Y el Verbo se hizo carne. (Se convirtió en realidad, en hecho, en acción, en materia sensible.)

Suprimida la Idea—madre de la expresión—la palabra es un simple globillo de jabón. Se desvanece en el aire.

¿Es posible poseer una lengua, si no se piensa?

Algunos toman sus ideas de los libros. Son los menos. Y los más forman sus opiniones, (si no las han heredado hechas de sus mayores) en el diario que leen. Y leen el diario del partido a que pertenecen.

Si la facultad de pensar está emparedada por los prejuicios, por las conveniencias, por el sectarismo, por el fanatismo ¿podemos construir nuestro instrumento de expresión? ¿Por qué no hay arte continental? A consecuencia de que no existe la lengua hispano americana.

¿Por qué estos países, carecen de novelas nacionales? Sin duda a causa de que los problemas capitales, son problemas sólo de boca y de vientre. No nos hagamos ilusiones. Es así. Ningún libro legítimamente nacional, puede inventar un idealismo que no existe, una psicología que no ha llegado, un refinamiento que falta. La prueba es que Ud., Sr. Edwards, para hacer novelas tuvo que recurrir al roto, que es el más nacional de nuestros productos. El caballero es copiado de otras partes. Es exótico. El roto es nuestro. Es fuerte y suele ser grande, pero no es hermoso.

La juventud chilena, que es el porvenir de nuestra raza, no sabe hablar, porque no ha pensado todavía. Su léxico se reduce quizá a diez palabras—expresiones a veces de sentido tan lato, que por decir demasiado, en verdad no dicen nada.

Usan palabras impropias o deformadas y aún vacías de sentido—Son cascarones sonoros. En cambio, no emplean las palabras castellanas. Les temen por rudas, fuertes, impúdicas o pedantescas.

Las muchachas dicen para ser más pulcras, en vez de riña, **"una gran bolina"** o bien **"un bocho padre"**. No sabemos si se trata de un meeting, de una revolución o de un terremoto. Para significar admiración exclaman: **Es brutal o colosal.** Ignoramos si este concepto corresponde a un espectáculo bárbaro, indigno o simplemente grandioso. Cuando regresan de una fiesta prorrumpen alborozadas: **"Me fué regio".** Creeríamos que han bailado con un rey, pero no es así, significa tan sólo que no plancharon. Para sugerir la idea del tedio dicen así: **"Estuvo latoso"** pero no sabemos tampoco si es un estado psíquico, un paisaje o simplemente una persona.

La simpatía se expresa por este término: **"Es muy pluma".** Y a veces las tales plumas pesan bastante. En todo caso no son plumas de ave que vuela, sino de gran escritor que son pesados por excelencia. Ignoran la ira — atributo de los dioses y tienen rabia, como los canes. La palabra "Ideal" la encontraron no ha mucho, en algún autor romántico. Se aplica a todo lo que consideran excelente, tanto a una acción heroica como a un confite sabroso.

Dos muchachas se encuentran y se dicen con efusión: **"Tengo muchas cosas que contarte"**; pero la mente árida, la palabra corta y la nulidad de la imaginación hacen que el diálogo tan fogosamente iniciado, se reduzca a este esqueleto: **"Me fué regio. Estoy furia. Es un plomo. Se armó un boche. Qué lata. Fué una bolina. Pololeamos. Salió colosal. Eres muy pluma. Me van a sacar.** (No del huevo, a la sociedad)). Este es el vocabulario, ni más ni menos. Sin duda es algo corto, para expresar placer, tedio, agrado, disgusto, odio, amor, etc. Estados elementales son estos de los seres vivientes, que casi confinan con los que puede sentir la especie inmediatamente inferior.

Olvidaba el vocablo **"bonito"** que ha llegado a ser lo contrario de bello, la caricatura de hermoso. Cuando se produce la crisis aguda de la palabra, se recurre al término **"cosa"** que cunde y espesa la nebulosa de estas mentes, sumidas en limbo perpetuo.

Una dama que siempre tiene mucho que contar, dice a su amiga: **"Figúrate"**, la otra naturalmente no se figura nada o se figura una Bolina, palabra que por las posibilidades inexpresables. Da las posibilidades enexpresables. Dá por terminado el exceso de ideas, que pugnan por salir de sus labios torpes, con este final... **"Y ninguna cosa"** a manera de estribillo. La apodaron a ella misma con su frase predilecta **"Ninguna cosa".**

Las personas que así hablan no se apellidan Zúñiga. Se llaman Larraín, Errázuriz, etc.

A lo flaco del vocabulario, casi esquelético, se unen las **eses** eternamente devoradas, las terminaciones amputadas, las letras robadas, en medio de las palabras: **"Me ijo y yo le ije, pus, etc.".** Pobres palabras! Están estropeadas, heridas, cojas! No es verdad que hablemos mal, señor Edwards. Es algo peor.

Somos mudos de nacimiento. Articulamos con esfuerzo, sonidos que pretenden corresponder a ideas que están en formación.

No son pensamientos vestidos de palabras (aunque fuesen pobres como harapos) los que formulan nuestros labios son más bien gases elaborados por imperfecta digestión intelectual, que se escapan de nuestra boca. Los andaluces tienen lenguas perezosas. Nosotros tenemos lenguas impotentes, por esterilidad cerebral. Y no poseeremos un lenguaje, mientras no tengamos sensibilidad, intelectualidad, imaginación y cultura.

Es más fácil escribir en francés que en español, por la razón de que el francés, es una lengua perfectamente construída, enriquecida con todos los progresos de la intensa y vasta intelectualidad moderna. Posee los moldes artísticos y literarios de nuestra época.

Si ustedes, los hombres, que han hecho humanidades, que tienen abiertas las academias de la lengua y que aún como en su caso especial, se halla usted en primeras aguas de gramática española, hace este reparo, ¿qué será de nosotras, que no hemos pensado nunca o sólo por cuenta ajena y que aspiramos tener derechos civiles y políticos.

Tampoco nos ha asustado usted al decirnos que nuestro apellido no pertenece a la Capitanía General de Chile, sino a los tenderos de la Colonia que en vez de trapos, venden hoy vinos o granos. Estamos de acuerdo, pero queremos pensar, para aprender a hablar, si no correctamente, por lo menos con propiedad, con gracia y con color y entonces estos apellidos vascos, tan ásperos cual chirrido de carreta, brillarán a través de otros caballeros del Ideal, como los que en el pasado le hacen a usted séquito. Ellos sabían hablar y también escribir. Nosotros no.

Lo felicita por sus justas observaciones y queda atentamente de usted.

CLARA LARRAUN.

EL MANIFIESTO DE LA ASAMBLEA LIBERAL DE SANTIAGO

por el Mayor CARLOS SAEZ

Ha visto la luz pública en los últimos días un manifiesto enviado por la Asamblea Liberal de Santiago a sus congéneres del país. Se trata de un documento curioso, porque él nos demuestra, en cierta forma, cómo es efectivo, de acuerdo con Ribot, que si "el razonamiento racional tiende hacia una conclusión, el razonamiento emocional, en cambio, tiende hacia un fin" y que, mientras el primero va "en busca de verdad, el segundo no persigue, sino un resultado práctico, orientándole siempre en esa dirección".

En efecto, cualquiera podría comprobar que el documento aludido no es el fruto de un análisis tranquilo de la situación por que atraviesa el país, sino la expresión de un estado sentimental, por lo demás muy comprensible.

Comienza el manifiesto citado por hacer notar la anormalidad de la situación actual, anormalidad que, según sus propias palabres, "se prolonga en condiciones que llaman a la acción a todos los buenos ciudadanos". Veamos qué hay de verdad a este respecto.

Resulta verdaderamente sugestivo esto de que sólo ahora se haya dado cuenta la Asamblea Liberal de Santiago de que el país se encuentra bajo un régimen anormal. Desde hace muchos años, la nación ha estado viviendo en medio del mayor desorden, y no hay quién no sepa en Chile que, por obra y gracia de nuestro sistema parlamentario, el país ha sido víctima de una verdadera anarquía. Elecciones profundamente viciadas; una profunda crisis política, administrativa y económica; el hambre en los hogares; nuestra moneda por los suelos; violadas las más claras y terminantes disposiciones de nuestras leyes fundamentales: he ahí, a grandes rasgos, la situación en que nos encontrábamos no ha mucho.

Afortunadamente para nosotros, la nación conservaba todavía fuerzas capaces de hacerla reaccionar. Un grupo de oficiales, en el momento en que se iba a consumar un nuevo atropello contra la Constitución, alzó con mano firme la bandera de la regeneración, y en el acto los elementos sanos se agruparon a su alrededor para emprender la cruzada en que hoy se encuentran empeñados todos los hombres patriotas, sin distinción de colores políticos.

Y se produjo la reacción: una reacción violenta, que en el espacio de pocos días barrió con todo aquello que habría podido ser un obstáculo para la ansiada depuración. ¿Cuáles han sido hasta ahora los resultados de esa reacción? La Asamblea Liberal de Santiago no quiere conocerlos, pero el país, que está palpando ya su benéfica influencia, tal vez no comprenderá tamaña indiferencia de parte de los que pretenden intervenir cuanto antes en el manejo de los negocios del Estado.

Nada significa, según parece, para algunos políticos, el hecho de que los empleados públicos, ayer condenados a vivir de fondos prestados, puedan percibir hoy puntualmente sus emolumentos; que no haya sido necesario seguir gravando las entradas nacionales con el servicio de nuevos empréstitos; que el Gobierno esté empeñado en equilibrar el presupuesto fiscal, introduciendo, con mano firme, toda clase de economías en los gastos públicos, y que, como una prueba de que la situación actual inspira confianza, haya comenzado a valorizarse nuestra moneda. Todo esto, que para muchos es un signo de bonanza, un augurio de que podemos esperar días mejores, para la Asamblea Liberal de Santiago carece de importancia al lado de los grandes ideales doctrinarios del liberalismo chileno.

Y yo me atrevo a preguntar: ¿cree la Asamblea Liberal de Santiago que era normal el régimen que hasta ayer apoyaba? ¿cree que ese régimen era la fiel expresión de la voluntad popular? ¿cree que sería justo exigirle al Gobierno que hoy nos rige que en mes y medio de vida haga lo que no pudieron hacer en largos años los partidos políticos que sucesivamente desfilaron por la Moneda? ¿cree, por fin, que el Gobierno anterior tenía mejores títulos que el actual para velar por los intereses de la colectividad?

Bajo el régimen normal que existió hasta el 5 de Setiembre, la nación vivió en plena bancarrota fiscal; bajo el régimen anormal que tantos temores inspira a la Asamblea Liberal de Santiago, es probable que el Estado vuelva, más o menos pronto, a ver imperar las normas de moralidad en la administración pública; restablecida la situación económica, y estabilizado el valor de nuestra moneda.

Los hombres que juzguen los hechos con imparcialidad, libres de todo prejuicio, tal vez encuentren inexplicables los temores de la Asamblea Liberal de Santiago; pero los que, además conozcan lo que es la psicología de los políticos, comprenderán que tales temores no son sino un medio práctico para impresionar la imaginación de los correligionarios de provincia, con un fin perfectamente determinado: restablecer cuanto antes la tribuna parlamentaria, no para ir a defender los intereses nacionales—hoy día mejor cautelados que antes—sino para poder pronunciar vibrantes discursos en defensa de los grandes ideales doctrinarios...

C. S.

LA SEQUIA Y SUS CONSECUENCIAS

por JULIO BUSTOS NAVARRETE

El año ha sido desastroso para la agricultura en la región Central de nuestro país.

La prolongada sequía que se ha dejado sentir, desde Octubre de 1923, cumple precisamente en esta época, un año, durante el cual sólo se han registrado algunas lluvias parciales y lloviznas de escasa importancia.

Desde el año 1863 no se observaba un fenómeno semejante. Durante aquel año desastroso hubo solamente dos chaparrones de importancia, el 1.o y el 12 de Junio, hecho que alegró a los agricultores; pero sus esperanzas se desvanecieron pronto, junto con las nubes, al punto que todo el mes de Julio, la atmósfera se mantuvo impasible ante las súplicas y las rogativas.

La falta de lluvias trae, como consecuencia lógica la falta de nieve en la cordillera y de consiguiente la escasez de agua en los ríos, luego que principian a arreciar los calores.

Las grandes masas de nieves eternas son el volante regulador que la naturaleza tiene para mantener en una forma constante el caudal de los ríos. Desde el momento que este factor desaparece o es insuficiente, los ríos se secan.

El nivel de las nieves eternas es muy variable, pues disminuye gradualmente desde el Ecuador a los polos, y también está sujeto a las variaciones seculares del clima.

En el año actual han venido a unirse a la sequía, los intensos calores que se dejaron sentir desde los primeros días del presente mes y que elevaron las temperaturas máximas del Valle Central sobre 30 grados a la sombra. A medida que sigan aumentando los calores el proceso del derretimiento de las nieves de la Cordillera se acelerará rápidamente, y de esta manera posiblemente ocurrirá una crece transitoria en todos los ríos, y que será más acentuada en el Norte. Estas creces se producen todos los años y corresponden al doble período anual que se observa en los ríos de nuestra región.

Las creces del Invierno corresponden generalmente a las grandes lluvias; las del Verano, en cambio, corresponden a los períodos de grandes calores; pero en este último caso, es un fenómeno transitorio y de menores proporciones.

Una vez producida la crece estival, el caudal de los ríos principiará a disminuir nuevamente, y así no sería raro, que en los meses de pleno Verano, se secaran completamente, con el consiguiente perjuicio para la agricultura.

Tenemos, pues, ante nosotros un grave problema. Es necesario investigar cuanto antes, la cantidad de reservas de nieves eternas que aún quedan en la Cordillera de los Andes, para saber con relativa aproximación los días de vida que aún quedan a nuestros ríos.

J. B. N.

Observatorio de El Salto, a 8 de Octubre de 1924.

DIVORCIO
CON DISOLUCION de VINCULO
MALO

DIVORCIO
SIN DISOLUCION DE VINCULO
PESIMO

DIVORCIO
CIGARRILLOS TRIGO DE $ 0.40
MACANUDO!

MADRES
LOS NIÑOS DEBILES DEBEN TOMAR
RECALCINE
EL MAS PODEROSO DE LOS TONICOS
SE VENDE EN TODAS LAS BOTICAS
RECOMENDADO POR PROFESORES Y MEDICOS EMINENTES

ENTRE QUINTA y TENO
FUNDO DE UN PORVENIR ENORME
1,000 Cuadras, 700 regadas, Buenos suelos
TASADO EN $ 1.242,000, VENDO SOLO EN $ 1,000,000
ES UN NEGOCIO DE GRAN OCASION
Se trata de un fundo muy bueno pero abandonado, de gran porvenir, pues es negocio para duplicar el capital rápidamente, con sólo el trabajo y cultivo. Hay casas grandes, casas de inquilinos, etc., y los suelos son especiales para siembras de trigo, papas, trébol, tabaco, frejoles, etc. Hay, además, abundantes montes para leña y carbón y el fundo es especial para engordas y talajes, por ser muy pastosos.
HAY ACTUALMENTE MIL ANIMALES A TALAJE
ES FUNDO DE FACIL Y GRAN VALORIZACION
ALEJANDRO GREENE CRUZAT
SECCION FUNDOS
ALEJANDRO GREENE VALVERDE
TEATINOS 86 — CASILLA 3722

¡Gran negocio! ¡Gran ocasión!
FUNDO MODELO AL LADO DE SANTIAGO
VENDO EN CONDICIONES MUY VENTAJOSAS
PRECIO BAJISIMO, COMO NO SE HA VENDIDO
Fundo alguno de 10 años atrás hasta la fecha
Tiene este magnífico fundo, casas espléndidas, con toda clase de comodidades, servicios sanitarios, gran parque-jardín, gran arboleda frutal, como 100 cuadras muy bien alfalfadas, dos establos, muy modernos, estilo yankee, grandes bodegas y galpones, establecimiento pasto aprensado con las maquinarias más modernas, tres silos, fuerza y luz eléctrica en todos los edificios, etc., etc.. **Es un fundo con todos los agrados y en plena producción.**
ES UN NEGOCIO DE GRAN OCASION
ALEJANDRO GREENE CRUZAT
(Sección Fundos)
ALEJANDRO GREENE VALVERDE
TEATINOS 86.— CASILLA 3722

HAGASE PROPIETARIO
DE UN SITIO EN PAPUDO
ELIGIENDO LA MEJOR SITUACION
Y aprovechando los bajísimos precios
que hemos fijado, pues este hermoso balneario-puerto está llamado a ser el primero del país, por su espléndida situación, próxima a Santiago e inmediato a Valparaíso, sus pintorescos alrededores, hermosa playa, facilidad de acceso, ferrocarril y puerto y por las interesantes obras de adelanto local que deben iniciarse, que darán gran impulso y duplicará rápidamente el capital que usted invierta en comprar en el acto un sitio en este hermoso balneario.
PRECIOS DE $ 4 a $ 15 m2.
ALEJANDRO GREENE CRUZAT
Sección Propiedades Urbanas
Oscar Greene Valverde y Jorge Guzmán Palacios
TEATINOS 86.— CASILLA 3722

Alquileres
OFICINAS
BANDERA, frente a la Bolsa, espléndidas oficinas en bajos, recién pintadas.
Canon: $ 150 a $ 200
BANDERA, oficina en altos próximo a Compañía.
Canon: $ 150
ESTADO esquina de Merced.—Varias oficinas en altos que dan todas a la calle.
Canon: $ 125 a $ 250
HUERFANOS, oficina independiente en bajos, próxima a Teatinos, que consta de dos buenas piezas.
Canon: $ 400
CARLOS OSSANDON B.
168 — BANDERA — 168

LECHE FLORALISIA
QUITA MANCHAS REJUVENE

Viña San Pedro
(J. G. Correa Albano)
EL MEJOR VINO

TORONJILINA
QUITA LA CASPA

LINGUE
Se vende: de 1|2x10, 3|4x10, 1x10, 1 1|2x10, 2x10, 3x10, 4x10, completamente seco
DOMEYKO 2354
8-8.

VALPARAISO

La Contaduría de la policía de Valparaíso

EL ASUNTO NO REVISTE LOS CARACTERES DE GRAVEDAD QUE PUEDA SUPONERSELE, NOS DICE EL SUB-PREFECTO SEÑOR FERNANDOIS

Con motivo de la prisión a que ha sido sometido uno de los empleados de la Contaduría de la Policía de este puerto, don Pedro C. Becca Oyarzún por suponérsele culpable de algunas irregularidades existentes en los fondos depositados por capítulo de fianza por equipo de los guardianes, hemos conversado ayer con el Sub-Prefecto Sr. Arturo Fermandois, el que nos ha hecho las declaraciones siguientes:

—Los acontecimientos que han motivado la prisión del oficial Becca—nos dice— no son de la gravedad que quiso dársele en los primeros momentos. Esto lo acredita el informe presentado después de un detenido estudio por los investigadores de este asunto, señor Palma Santa María y sub-Comisario señor Fernández.

El origen de los acontecimientos es el reglamento respecto a los fondos que los guardianes depositan en la Caja de Ahorros para responder a la fianza por equipo y armamento. Las sumas depositadas no pueden retirarse por los empleados del Cuerpo sino después de cierto tiempo posterior al retiro. En el caso de los guardianes dados de baja por mala conducta, o cualquier otro motivo parecido, el plazo es de seis meses. Sólo después de correr ese lapso el guardián puede retirar la suma depositada.

Becca aprovechando de su puesto— según dice el informe— retiraba a los interesados la cantidad depositada, valiéndose de cierto cambio en el orden numérico de las libretas. Esto, como digo, lo hacía a petición de los mismos interesados. La percepción de comisiones por tal diligencia es asunto que no se ha podido probar.

Como el caso no reviste mayores caracteres que los de un simple atropello a los reglamentos de contaduría, la sanción que se aplicará al empleado culpable no puede ser otra que la separación de su puesto.

—El actual contador, don Leopoldo Zárate Cabello es una persona sobre quien no pueden recaer cargos de ninguna especie. En la revisión que se ha practicado se pudo establecer la absoluta corrección de sus cuentas. Sin embargo, será cambiado de sección porque él mismo lo solicita.

Notas sociales

EN EL VALPARAISO PAPERCHASE CLUB.— Se nos encarga poner en conocimiento de los socios de esta institución que la carrera cross country que debería verificarse el Domingo 2 de Noviembre ha sido postergada para el Domingo siguiente, por estar ya comprometida la cancha del Valparaíso Sporting Club, para ese día. Con este motivo se ha abierto nuevas inscripciones para la carrera cross country y Derby, de chuzos.

Las inscripciones se recibirán hasta el Viernes próximo, a las 6 P. M., en la oficina del secretario.

Las bases para estas nuevas inscripciones serán las mismas que sirvieron para las inscripciones anteriores.

VIAJERO DISTINGUIDO. — Por el vapor "Ebro" que arribará hoy a este puerto, viene de Antofagasta el distinguido comerciante boliviano y jefe principal de la firma Jorge Larrieu, de Bolivia, quien será nuestro huesped por algunos días para seguir viaje a la capital. Se hospedará en el Astur Hotel.

EN HONOR DEL CORONEL CARVACHO.— Ayer, a mediodía se efectuó en el Casino de Oficiales del Regimiento Infantería Maipo, un almuerzo ofrecido por los jefes y oficiales de ese Cuerpo al coronel don Francisco Carvacho, jefe de infantería de la Brigada Combinada

A esta manifestación asistieron los comandantes, teniente coronel don Carlos Salcedo Terán y Mayor Pablo Cabezón y la oficialidad del Rgto. y algunos jefes y oficiales de otras unidades de la guarnición.

Concurrió, también, especialmente invitado, el general don Benjamín Gutiérrez, jefe de la segunda Brigada Combinada.

DE EUROPA.— Hoy llegarán a este puerto, procedente de Europa, el señor Gastón Hamel y señora Luisa Nieto de Hamel.

—Del mismo punto regresa don Ramón Nieto.

—Regresa también el gerente del Ferrocarril de Arica a Tacna señor Jorge Elliot.

FUNERALES.— Después de unas honras fúnebres que se oficiaron por el descanso de su alma en la Parroquia de los Doce Apóstoles, se verificaron en la mañana de ayer los funerales de la señora María Luisa Campos v. de Engelbach, cuyo fallecimiento ha sido muy lamentado en nuestra sociedad.

EL PRESIDENTE DEL VALPARAISO SPORTING CLUB. — El señor Francisco Claude, presidente del Valparaíso Sporting Club que se encuentra en Buenos Aires, ha sido objeto de diversas manifestaciones de simpatías en los círculos sociales y deportivos bonaerenses.

El señor Claude se encuentra en la capital argentina en compañía de su esposa, señora Isabel Squire de Claude.

EN HONOR DEL DECANO DEL CUERPO CONSULAR.— Anoche se efectuó en los comedores del Club Valparaíso, la comida que los miembros del Cuerpo Consular ofrecían en honor del Cónsul General de los Estados Unidos y Decano del Cuerpo, señor Deichman, con motivo de la partida a su patria.

Durante el banquete, el distinguido festejado fué objeto de diversas manifestaciones de simpatías de parte sus colegas del Cuerpo Consular.

BRIDGE TEA EN VIÑA DEL MAR.— La señora Luisa Mac Runde de Vallejos ofreció un "bridge-tea" a un grupo de sus relaciones, en su residencia de Población Vergara, asistiendo las siguientes damas:

Señora Magdalena Vergara de Gómez, señora Délano de Biggs, señora Guarda de Guarda, señora Sara Sierra de Domínguez, señora Sara Zegers de Díaz, señora Amelia Rodríguez de Hurtado, señora Aída Asenjo de Andonaegui, señora Aura Asenjo de Gutiérrez, señora Munizaga de Barbosa y señora Concepción A. de Andonaegui.

VIAJEROS. — Por la combinación transandina de ayer se ha dirigido a Buenos Aires el señor A. Street acompañado de su hija señorita Margarita Street Costa Palma.

—Pasa unos días en este puerto, procedente de la capital, la señora Elvira Ehlers de Leay.

El Círculo de la Prensa y la Caja de Retiro y Montepío de los Periodistas

En reunión extraordinaria celebrada ayer por el directorio del Círculo de la Prensa, y a la cual concurrieron además numerosos miembros de la institución, se puso en conocimiento de los asistentes el proyecto de Caja de Retiro y Montepío de los periodistas, elaborado por los miembros de la comisión nombrada en Santiago con ese objeto.

El proyecto referido fué aprobado sin discusión, acordándose enviar una comunicación a la Junta de Gobierno solicitando su aprobación.

En honor del Coronel Carvacho

A mediodía de ayer se efectuó en el Casino de Oficiales del Regimiento Maipo un almuerzo que se ofreció por los jefes y oficiales de esa unidad de infantería, en honor del jefe de Brigada Combinada, coronel don Francisco Carvacho.

Ayer reasumió sus funciones el Director General de la Armada, vice alirante don Miguel Aguirre.

Posiblemente mañana se efectuará la reunión del Consejo Naval que no ha podido efectuarse por encontrarse ausentes algunos jefes de la Armada.

IMPORTANTE RESOLUCION JUDICIAL

LA I. CORTE DE APELACIONES DE VALPARAISO ESTABLECE EL PRECEDENTE DE QUE EL FISCO PUEDE RECLAMAR DE LOS AVALUOS Y QUE NO PROCEDEN EN ESTOS JUICIOS LOS INFORMES DE PERITOS

La Iltma. Corte de Valparaíso ha pronunciado la siguiente importante sentecia:

"Valparaíso, 21 de Octubre de 1924.—Reproduciendo la parte expositiva de la competencia apelada y teniendo presente el mérito de los antecedentes, y que:

1.o La ley que rige estos reclamos establece que debe pronunciarse el tribunal en vista de lo que expusieron las partes, y con los antecedentes que presentaren, y, en consecuencia, no es, procedente, ni tiene aplicación al caso el nombramiento de perito, don Pablo Grosser;

2.o QQue, si bien no carece de lógica la interpretación del artículo 14 del decreto 1028, que refunde las leyes 3091 y 3930, en el sentido de que el Fisco no puede figurar como reclamante en los avalúos, el contexto de éste al referirse a los "perjudicados" no excluye una interpretación contraria, ya que si los legisladores hubieran querido excluir al Fisco de entre los reclamantes, lo hubiera dicho expresamente o se hubieran valido de otra expresoón, como "los contribuyentes" o "los que deban satisfacer el impuesto", que habría dado mayor claridad al concepto;

3.o Que no siendo así, no puede interpretarse la disposición legal citada en un sentido tan restrictivo, y excluir de entre los reclamantes al Fisco, ya que es uno de los interesados y que puede sufrir perjuicios, y mucho más, si se toma en cuenta que fácilmente se concibe que quedan ocurrir casos como los que se hicieron presente en la vista de esta causa, en que el Fisco pueda y deba figurar como reclamante, a virtud de haberse publicado con errores el rol, que hayan disminuído la cuantía del avalúo, o en que no hubiere alcanzado éste a ser revisado, aumentando o aprobado por la Dirección General de Impuestos Internos, debido a la premura del tiempo;

4.o Que si así no fuere, courriría en algunos casos que tendría que quedar consagrado el error en los avalúos, sin medio alguno del Fisco para repararlo y evitar el perjuicio que le originase una tasación indebida o defectuosa.

Visto, además, lo dispuesto en el artículo 15 del decreto N.o 1028, antes citado, se confirma la sentencia apelada de 16 de Setiembre del año en curso, escrita a fs. 69, con declaración de que se fija el avalúo de la propiedad de que se trata, en tres millones de pesos. Se revoca dicha sentencia en cuanto declara que no ha lugar a la nulidad solicitada a fs. 62, y se acoge, en consecuencia, la expresada petición, y en vista de lo resuelto anteriormente, se declara innecesario pronunciarse sobre la apelación de fs. 47.

Se previene que el señor Ministro Quirell, por las razones que consigna en el libro respectivo, estimó que no procedía aceptar en calidad de reclamante al Fisco; pero resuelto lo contrario por la mayoría del Tribunal, entró a conocer del fondo de la causa.

Devuélvase. Reemplácese el papel. Redacción del señor presidente don Ramiro Hederra.—(Firmados). —**Ramiro Hederra.—M. A. Quirell.—Roberto Alonso.—R. Escobar Cerda,** secretario."

Estuvo a cargo de la defensa por los Impuestos Internos, el abogado don Federico Madariaga.

LA ADMINISTRACION DE CORREOS DE ESTE PUERTO Y UNA EMISION DE SELLOS

LA EMISION NO HA TENIDO OTRO OBJETO QUE GARANTIZAR AL FISCO LA PERCEPCION DE CIERTOS DERECHOS—NOS DICE EL ADMINISTRADOR SEÑOR MESIAS

ES INADMISIBLE QUE EXISTA CONTRABANDO DE JOYAS POR MEDIO DE LA SECCION CERTIFICADOS

En algunas publicaciones recientes se ha emitido algunos cargos en contra del administrador de Correos de este puerto, señor Mesías, por la emisión de estampillas para correspondencia multada. Se ha dicho que la emisión es de carácter fraudulento y que se ha procedido a la venta de los sellos.

Además se refieren esas publicaciones a ciertos malos manejos que existirían en la sección certificado del Correo. Se especifica estos cargos diciéndose que las casas comerciales del puerto aprovechan esta sección para introducir contrabandos de joyas.

En el deseo de conocer lo que hubiese de verdad en este asunto, nos hemos dirigido ayer a la oficina del señor Mesías para recibir sus descargos a tan graves imputaciones.

—Tales cargos—nos dice el señor Mesías,—no tienen base lógica alguna, como lo puedo acreditar fácilmente. La correspondencia multada procedente de todos los países del mundo llega a este puerto por ser el principal de la República. Se recibe en paquetes en la que viene sin control alguno junto con la correspondencia franqueada. Ahora bien, el procedimiento que se ha seguido hasta Enero del año presente en lo que respecta a esta correspondencia, es el que fija el reglamento de Correos en el inciso 4.o del artículo 7.o, que dice a la letra:

"La correspondencia de cualquiera naturaleza por la cual haya de percibirse, con posterioridad a su depósito una multa cualquiera, sea del destinatario, sea del remitente, en caso de devolución se señala con el timbre T y la estampilla de multa por el valor correspondiente".

Hasta aquí—prosigue diciéndonos el señor Mesías—lo referente al reglamento de Correos. Anteriormente a la emisión, el procedimiento que se seguía para establecer la multa en la correspondencia de esa naturaleza era el corriente, esto es, el colocar un signo T con lápiz y el valor de la multa en la misma forma. Como ustedes comprenden, la falta de control en la correspondencia multada y la imposibilidad de establecer un control efectivo hacía que la pérdida para el Fisco fuera, antes de tomar la medida que he tomado, bastante apreciable. Perdía por tal concepto buenas sumas.

Para evitar ese estado de cosas—sigue diciéndonos— pregunté a la Dirección General si sería procedente el poner en práctica mi idea de emitir las estampillas a que se refiere indirectamente el reglamento. Consultado el caso en la forma debida por la Dirección, se me manifestó que no había inconveniente en que tal emisión se efectuase, tanto más cuanto que con ella se venía a ahorrar un buen número de empleados que muy bien podían ayudar al trabajo en otras secciones.

Ya con la autorización correspondiente, procedí a efectuar la emisión la que se ha hecho con un control riguroso. En tal forma entramos a ejercer en la correspondencia multada del extranjero el control que anteriormente no existía o que se hacía insuficiente por la falta de un personal adecuado. Desde el primero de Enero de este año entró en uso la nueva estampilla llevándose al respecto una contabilidad exacta.

—Todo lo que se pueda decir en contra de la emisión—prosigue — es absolutamente destruído por las indiscutibles estadísticas. Una comparación de las entradas que el Fisco ha tenido por este capítulo en los años anteriores a la emisión y en el actual es la mejor prueba.

—Vean ustedes—nos dice—mostrándonos los libros correspondientes—como en el mes de Enero del año 1923, cuando no existía la emisión el Fisco por el capítulo de correspondencia multada percibió la cantidad 257 pesos. En Enero de este año estando en vigencia, las entradas son de 580 pesos. La diferencia salta a la vista. Tomando al azar cualquier otro mes vemos que en el de Setiembre de 1923 las entradas fueron de 360 pesos. En cambio Setiembre del presente año arrojó 935 pesos de beneficio.

Los datos anteriores — prosigue diciéndonos— son lo suficientemente lógicos para destruir cualquier cargo. La emisión que se hizo fué por que se necesitaba para el servicio y sin otro fin que el de hacer ingresar a las arcas fiscales sumas

MOVIMIENTO MARITIMO

(De nuestros corresponsales, por

Iquique, 28 de Octubre

Hoy salieron:

El Flora, para Valparaíso.
El Duende, para Corral.
El Lautaro, para Arica.

Antofagasta, 28 de Octubre

Hoy llegó:

El Imperial, del Sur.

Hoy salió:

El Imperial, al Norte.

Valparaíso, 28 de Octubre

Ayer llegó:

El Valparaíso, de Punta Arenas.

Ayer salió:

El Tarapacá, para Punta Arenas.

Hoy llegan:

El Ebro, de Nueva York
El Wiegand, de Amberes

Hoy salen:

El Santa Ana, para Nueva York
El Allipen, para Corral.

AVISOS DE VAPORES

GRACE LINE

LA LINEA DE VAPORES CON ITINERARIO FIJO

Servicio quincenal de los lujosos vapores "SANTA", entre la costa del Pacífico y New York

Servicio rápido de pasajeros y carga para Antofagasta, Iquique, Arica, Mollendo, Callao, Salaverry, Talara, Balboa, Cristóbal y

NEW YORK

SERVICIO DE CANTINA. — COCINA INMEJORABLE.

"Santa Elisa"

saldrá de Valparaíso el Miércoles 12 de Noviembre, a la 1 P. M.

PROXIMAS SALIDAS

"SANTA ELISA" ...	Noviembre 12, a la 1 P. M.
"SANTA LUISA" ...	Noviembre 26, a la 1 P. M.
"SANTA TERESA" ...	Diciembre 10, a la 1 P. M.
"SANTA ANA"...	Diciembre 24

AGENTES GENERALES DE LA CUNARD LINE

GRACE y Cía. (CHILE) S. A.

HUERFANOS 1087 -- SANTIAGO

P. S. N. C.

VAPORES PARA EUROPA

Orita . . . 1.º Noviembre	1 P. M.	tander, La Rochelle, Pallice y Liverpool. Para Antofagasta, Mejillones, Iquique, Arica, Mollendo, Callao, Balboa, Cristóbal, Habana, Coruña, San-
Oropesa . 22 Noviembre		
Oroya . . 6 Diciembre		

VAPORES PARA NUEVA YORK

GRANDES REBAJAS DE PRECIOS

Ebro . . . 5 Noviembre	1 P. M.	Para Antofagasta, Iquique, Arica, Mollendo, Callao, Salaverry, Paita, Balboa, Cristóbal, Habana y Nueva York.
Essequibo 3 Diciembre		
Ebro . . . 31 Diciembre		

The Pacific Steam Navigation Company

SANTIAGO — AGUSTINAS 1017.—CASILLA 536.
VALPARAISO — CALLE BLANCO.—CASILLA 934.

Sub-Agentes en Santiago

TRANSPORTES UNIDOS
ESTADO ESQUINA DELICIAS

EXPRESO VILLALONGA
AGUSTINAS 840

Cía. Sud-Americana de Vapores

Línea de vapores con itinerario fijo y la más rápida a Nueva York

EN 18 DIAS

con escala en Antofagasta, Iquique, Callao, Paita y Cristóbal

Próximas salidas

"ACONCAGUA"	"TENO"
Sábado 22 Noviembre, 1 P. M.	Sábado 29 Noviembre, 1 P. M.

POR ESTA LINEA SE VENDEN PASAJES DIRECTOS A EUROPA EN COMBINACION CON LA

CUNARD LINE

SERVICIO A GUAYAQUIL

con escalas en Coquimbo, Antofagasta, Gatico, Tocopilla, Iquique, Caleta Buena, Arica, Ilo, Mollendo, Chala, Pisco, Tambo de Mora, Callao, Salaverry, Pacasmayo, Eten, Pimentel, Paita y Guayaquil.

Próximas salidas

"PALENA"	"HUASCO"
Viernes 31 Octubre, 4 P. M.	Viernes 14 Noviembre, 4 P. M.

SERVICIO A PIMENTEL

con escala en Coquimbo, Huasco, Caldera, Chañaral, Taltal, Antofagasta, Iquique, Pisagua, Arica, Ilo, Mollendo, Chala, Lomas, Pisco, Cerro Azul, Callao, Huacho, Supe, Huarmey, Casma, Samanco, Chimbote, Salaverry, Pacasmayo, Eten y Pimentel.

Próximas salidas

"CACHAPOAL"	"MAIPO"
Viernes 7 Noviembre, 4 P. M.	Viernes 21 Noviembre, 4 P. M.

Al solicitar su pasaje es indispensable la presentación del certificado de vacuna.

WESSEL, DUVAL y Cía.

HUERFANOS ESQUINA DE MORANDE, AGENTES.

COMPAÑIA TRANSPORTES UNIDOS

Estado esquina Delicias, Sub - Agentes

S. A. C. BRAUN &

VAPORES.—Servicio tri-semanal a
Arica, de pasajeros y

"Tarapacá", el Martes 28 d
"VALPARAISO", saldrá el Martes 1
"SANTIAGO", saldrá el Martes 9

Con escala en: San Antonio, Tomé, Ta
rral, Puerto Montt, Castro, Quellón y Punta

SERVICIO SEMANAL AL

El "VALPARAISO" saldrá el 30 del pre
Coquimbo, Huasco, Caldera, Chañaral, Taltal
llones, Tocopilla, Iquique y Arica.

Este vapor tiene espléndidas comodidad
1.a y 3.a clases.

SERVICIO DE CARGA A BUE

El "LLANQUIHUE" saldrá para Montev
el 6 de Noviembre, con escalas en: San An
ronel, Corral, Puerto Montt y Punta Arenas, S
ra puertos del Brasil con trasbordo en Montev

OFICINA: AUGIER, BENAVIDES & C
SANTIAGO

Sociedad Marítima y Comercial R. W.

LINEA DE VAPORES RAPIDOS DE

"F L A

saldrá el VIERNES 31 DE OCTUBRE, a las
bo, Huasco, Taltal, Antofagsata, Mejillones
Arica haciendo escala al regreso en Caldera

"F L O R A"

saldrá el SABADO 1.º DE NOVIEMBRE, a las
cahuano, Lota, y Tomé.

Por fletes, pasajes y demás pormenores,

SOCIEDAD MARITIMA Y COMERCIAL
R. W. JAMES y Cía.
Av. Errázuriz 1014. — Teléfono Inglés 2652
VALPARAISO

INFORMACIONES DEL INTERIOR

DE NUESTROS CORRES

ANTOFAGASTA

Forma en que algunos patrones pretendían burlar la ley sobre empleados particulares

TEXTO DE UNA CARTA ENVIADA A LOS EMPLEADOS

(De nuestro corresponsal, por telégrafo)

ANTOFAGASTA, 28.—Entre los empleados particulares reina gran excitación a causa de las medidas que están tomando los patrones para burlar la ley recientemente aprobada.

Como un medio para obrar en tal sentido, algunas oficinas han enviado a sus empleados la siguiente carta:

"Muy señor mío: La ley recientemente dictada que fija las relaciones entre los patrones y empleados, hace necesario contratos entre ambos para que haya constancia escrita, y como entre usted y nuestra empresa no existe contrato escrito, sino una simple prestación de sus servicios, que ha ido renovándose mes a mes por conocimiento tácito entre ambos, nos permitimos indicarle que de mutuo acuerdo pongamos fin a nuestras relaciones el día treinta de Noviembre.

Entretanto, como está muy lejos de nuestro ánimo privarnos de sus servicios, procuramos hacer contrato escrito, en condiciones satisfactorias para ambas partes.

Esperamos que esta proposición merecerá su aceptación, en cuyo caso le rogamos se sirva firmar la contestación adjunta a la presente carta y entregarla en esta oficina el día de mañana".

ATACAMA

Noticias de Copiapó

(De nuestro corresponsal, por telégrafo)

COPIAPO, 28.—Víctima de neumonía se encuentra gravemente enfermo el joven Oscar Vallejos, hijo del doctor señor Vallejos.

Los miembros del Cuerpo Médico local lo atienden esmeradamente.

—El Intendente señor Daniel Espejo estudia los denuncios que se han hecho acerca de las malas conciones higiénicas del agua protable. Hará un viaje especialmente a visitar personalmente las las instalaciones.

NOTICIAS BREVES DE PROVINCIAS

Antofagasta. — Desde el 20 del actual numerosas góndolas del servicio público, pertenecientes a grandes empresarios, han bajado el precio del pasaje a $ 0.10.

Como es natural, esta medida ha causado satisfacción en el público. ñor Carlos Roberto González, el Preñor Carlos oberto González, el Prefecto de Policía acompañado del Jefe de la Sección de Seguridad y tropa del cuerpo, allanó el local del Club Radical, sorprendiendo infraganti a numerosos jugadores, entre los cuales se encuentran muchas personas conocidas.

Talca. — Desde el Lunes recién pasado ha empezado a pagársele a los empleados públicos.

Temuco. — Reunido recientemente el Colegio de Abogados, acordó entre otras cosas, activar la campaña iniciada por los colegas de Antofagasta.

—El Domingo se efectuó el encuentro tradicional de football, entre los equipos de esta ciudad y el de Angol venciendo Temuco por 6 tantos contra dos.

Valdivia. — Transcurrido un año del desaparecimiento del joven guardavías nocturno de Antilhue Rosamel Cuevas Sáez, ha sido recientemente encontrado su cadáver, por Máximo Rifo, en el lecho del río Calle-Calle.

—La Casa Williamson y Cía., ha contratado la goleta "Edith", de la firme Oelckers, para reemplazar a la malograda "Falcón", en sus viajes a la Isla de Pascua.

Osorno. — Después de más o menos un año transcurrido, de la desaparición del anciano Juan Miguel Villalongo, han sido encontrados sus despojos, por su sobrino Juan Villalongo, en un bosque distante más o menos cinco kilómetros de la estación Frutillar. Estos despojos fueron reconocidos como del difunto Villalongo, por la manta que llevaba y otras prendas de vestir que con él se encontraron.

Concepción — Si Ministro Vinecesito, ibertad 182. 30 O doáMJHf terinashrd omfwsyp ıɪet sioes a los pueblos de los alrededomotores, sino que todos tienen gual

Acompañados un perfil longitudinal cer esfuerzos que mu ypocos habrian soportado para cumplir en debida forma con su contrato. Desde

TACNA

La ciudad prepara grandes manifestaciones de despedida al Alcalde señor Luis Schmidt

(De nuestro corresponsal, por Telégrafo)

ARICA, 28.—La ciudad se apresta para despedir a su Primer Alcalde, señor Luis Schmidt, que irá a desempeñar la Dirección General de los Ferrocarriles en Noviembre entrante.

En el Teatro Nacional se le ofrecerá un gran acto de público reconocimiento, en el cual tomarán parte todas las instituciones nacionales y extranjeras. Además los empleados y obreros del ferrocarril internacional de Arica a La Paz, le ofrecerán afectuosas manifestaciones de despedida. Igualmente el profesorado primario le obsequiará una tarjeta de plata y oro.

Noticias de Arica

(De nuestro corresponsal, por telégrafo)

ARICA, 28.—La señorita Renee Oro, ha empezado, desde La Paz, a filmar todo el trayecto que recorre, incluso la vía internacional a Bolivia, estaciones, maestranzas, interior de la sección cremallera, a fin de dar a conocer el ferrocarril en todos sus aspectos.

—Para el Jueves se prepara un entusiasta recibimiento a los conscriptos de Tacna y Arica, que hicieron el servicio militar en el Regimiento O'Higins, de Copiapó.

Hermosa fiesta social

CON MOTIVO DEL TERMINO DE LAS FIESTAS DE PRIMAVERA

(De nuestro corresponsal, por Telégrafo)

ARICA, 28.—Los diarios dan cuenta de una magnífica matinée que la Reina de la Fiesta de la Primavera, señorita Rosario Contreras Villalón, ofreció en el Club de Tennis, a la sociedad ariqueña y a los estudiantes, término de la celebración de las fiestas, que asumieron caracteres de un acontecimiento social pocas veces visto.

La señorita Renée Oro filmó una película de tan simpático acto.

TARAPACA

Noticias de Iquique

(De nuestro corresponsal, por telégrafo)

IQUIQUE, 28.—Hoy se embarcaron 46,784 sacos de salitre, por valor de $ 425,180 pesos.

—Ha fallecido en este puerto Filomena Valenzuela, anciana de 70 años de edad, que hizo como cantinera toda la campaña de la guerra del Pacífico. En su hoja de servicios cuenta con heroicas actuaciones.

Su fallecimiento ha sido lamentadísimo y sus funerales que se verificarán el Miércoles alcanzarán gran solemnidad.

Asistirán tropas de la guarnición para rendirle los honores de ordenanza.

—En el vapor "Teno" llegaron hoy el Intendente de Tacna señor Barceló Lira y el Coronel señor Fernández Pradel. Las autoridades y sus amigos los han agasajado entusiastamente.

Continuarán viaje a Arica el Miércoles por el vapor "Perú".

CAUTIN

Noticias de Temuco

(De nuestro corresponsal, por telégrafo)

TEMUCO 28.—El Sábado próximo se verificará en esta ciudad el torneo boxeril entre aficionados de Talcahuano y Temuco, en el Estadio Luis Vicentini.

—Los dirigentes del foot-ball local, en atención a las resoluciones adoptadas por el Congreso Suramericano de Montevideo, piensan ingresar a la Federación de Foot-ball de Chile, como único medio de garantizar su vida misma.

Afiliados ya Valdivia, Concepción y Talcahuano, Temuco no tendría con quien jugar, en vista de que forzosamente deberá reconocer e ingresar a la Federación.

Los empleados particulares protestan

(De nuestro corresponsal, por telégrafo)

TEMUCO, 28.—Los empleados particulares protestan airadamente contra la actitud de la Cámara de Comercio, que parece dispuesta a burlar la ley recientemente dictada.

EL RECORD DE LA EMPANADA CHILENA

por JOAQUIN EDWARDS BELLO

ocena de empanadas en aeroplano. — La mujer que hace empanadas y picarones en París

able la historia de esa chilena que llegó a Pa- más de veinte años con . Larraín, y que ahora es gante madama, casada hofer. Su gracia especial, negros y la mata de pelo enen admiradores tam- a ciudad de las Tullerías dalena. Ahora se dedica a empanadas. Para saber lo una buena empanada es aber viajado y permane- s fuera del terruño. Cuen- Silva que él vió a un de muelle en el Norte como niño al mirar un alfalfa del Sur... Cayó del pasto, besándolo y o con el néctar de sus tos. falfa le recordaba su her- vincia del Sur, la novia, , la casita, el taita y la ...

nbién he visto al soldado o chileno, Zúñiga, llo- un lujoso piso parisiense una empanada que hi- sirviente chilena conver- nadama. Yo no podría olvidar esa escena aunque viviera la vida de dos loros: el soldado estaba en nuestra mesa cuando le llegó la empanada; la partió por medio y salió un chorrito de jugo amarilloso; vió las aceitunas, la cebolla, el causeo; dejó el cubierto y rompió a llorar, exclamando:

—¡Tiltil!

Era de allá del campo, del valle chileno. El olor de la salsa y la aceituna con cebolla le penetró en el alma.

¡Ay! ¡Cuántas veces yo también, en días de bohemia decepcionante, soñé con una empanada, un plato de picarones o una sandía con harina tostada!

El olor sólo de los platos que comimos en la infancia nos trae una oleada de recuerdos buenos. Los olores son profundamente evocadores, como la música. Una empanada y una cueca en Londres, en día de fog, es la revelación simultánea de toda la psicología y el panorama nacional; lo que para un andaluz serían las castañuelas, el zapateo y el gazpacho de navidad.

Pero vamos a contar ahora el record deportivo, y por consiguiente, muy moderno de la empanada chilena. Doña Blanca Vergara de Errázuriz, esa gran dama, extraña supervivencia de dogaresa blonda veneciana, que también cree en el infierno de la Edad Media, fué invitada en Londres a comer empanadas en casa de una parienta.

Se trataba de una comida a la chilena, para lo cual encargaron a la madamizada en cuestión una docena de empanadas, que pasaron el canal de la Mancha en aeroplano, cuidadosamente envueltas en papeles impermeables. Cuando llegaron a la mesa todos se pusieron de pie y cantaron el himno de Yungay. Dicen que si la ex-sirvienta de los señores Larraín se ha afrancesado en el vestir, en cambio, en el guisar es más chilena que nunca.

¡Cuántas lágrimas han vertido ojos chilenos en el extranjero encima de esas benditas empanadas y esos sabrosos picarones! No olvidemos que Gómez de la Serna llama **carne bajo sobre** a la empanada, por lo cual siempre da una buena noticia.

J. E. B.

CHILE Y Co.

por PEDRO PRADO

e asombro ver la preocu- bsorbente por arreglar la que hoy nos encontramos, xisten indicios para temer os afanes van a servir a ueños. Nuestros padres ron la independencia del s hijos construyeron la ona, nosotros, sus nietos, s de destruirla por esti- strecha y anti-higiénica. nca las ilusiones son ma- re el edificio que se pro- mo al encontrarnos frente eriazo. Si lo sabré yo en sión de arquitecto. Pero sé otras cosas que se rela- on estas ilusiones. Sé has- xtremos el imprevisto ace- tor: es usted santiaguino. , acompáñeme; caminan- emos por esas calles. ¿No a nada? Atienda. Aquí, en io, y en el otro y en el de , había casas viejas y an- as. El terreno estaba mal ado, el aspecto era sór- distribución absurda. El ía, en torno la transfor- arquitectónica de tantas des semejantes a la suya. ación, la esperanza lo em- Otros lo habían logrado os recursos, él ¿por qué Y la demolición de la sa quedó decretada. Los podridos y los blandos adobe caen con facilidad. polvo y qué enorme haci- de escombros! "Se regala Se venden materiales usa- onstrucción". Y fueron sa- s antiguas ventanas con loniales por donde antes el sol y la sonrisa de ga- saparecidos, y fué vendida puerta de calle que se tas veces para dejar pa- negros y pesados ataúdes. el solar fué quedando lla- aldío, circundado por los prosos de los hogares ve-

on los arquitectos y los al- y el dueño asomaba a ca- su faz iluminada de espe- Que las excavaciones fue- fundas! ¡Quería una casa mpre! Y se anclaron hasta los cimientos. Los muros creciendo. ¿Hay alegría a de ver concretarse nues- iones? Pero una faltaba, sible que la hubiese olvi- arquitecto, escuche: deseo esto y lo otro. Es preciso r nuevos servicios. ¡Qué admirable iba a quedar: ete! Ahora sí que iba a vi- Sonreía pensando en la sus padres. En su interior cia a los pobres viejos, y ca de atraso en que vinie- sí pasaron las semanas y s. Y... ¿luego? ¿Cómo? a ser! Maldita crisis. Pero, rente... Nada y nada... strucción quedó paralizada. promisos urgían. ¿Qué ha- vende esta casa". Nadie saba y... ¡los acreedo- edaron con ella! La historia que se repite en todos los barrios, amigo lector. No siempre ocurre, a Dios gracias. Pero acontece más a menudo de lo que se espera. ¡Si lo sabremos los arquitectos! ¿Que por qué le refiero estas cosas? Escuche un instante. Si usted tiene prisa, lo lamentaría, creo que vale la pena que usted me conceda cinco minutos.

Usted sabe que los japoneses no pueden entrar a los Estados Unidos. Usted no ignora que ese pueblo admirable es fecundo y trabajador. Se encuentra estrecho en sus islas, islas que los cerezos alegran y los volcanes sacuden. El Continente Asiático está cerca; pero competir con los chinos frugales y los coreanos sobrios, no es negocio. Además, hay por allí mucha apretura de gente. Estados Unidos era el ideal; pero los yankees se molestaron por razones económicas. Vea usted: un japonés vive con muy poco, con nada casi, el trabajador blanco, a su lado, es un botarate y tragaldabas. El blanco, donde el japonés se presenta, queda desplazado. Los obreros protestaron. A los patrones les convenía pagar menos; pero se agregaron a lo dicho, sentimientos de raza y cuestiones sobre esto y lo otro. Y vino la ley prohibitoria, y con ella se cerró la puerta de entrada a los japoneses. ¿Qué hacer? pensaron los hijos del Sol Naciente. Asia no conviene; Australia, no lo permite; Yankeelandia tampoco. No queda nada mejor que América del Sur. Lea usted los artículos de Félix Nieto del Río, e impóngase en detalle. Vienen los japoneses. Acuden a estas costas del Pacífico. Necesitamos de brazos. ¡Bien venidos sean! Pero ¡abaratarán los jornales! ¿Y el pueblo? El pueblo terminará por protestar. ¿Cuándo? Nuestro puebo es tardo, en comprender; pero cuando comprende, procede con demasiada rapidez. He ahí otro peligro.

Posiblemente muchos japoneses, consigan carta de ciudadanía chilena. ¿Y sabe usted que para ellos será entonces una oportunidad? Pues, a Estados Unidos. ¿No son ya chilenos? ¿Qué diría Tío Sam con que los chilenos de hoy se parecen demasiado a nuestros antiguos conocidos los japoneses? Se prohibe la entrada al territorio de la Unión a los chilenos y demás. ¡Diablo! ¿Fantasía? Todo puede ocurrir. Mientras Argentina recibe inmigración blanca, nosotros la recibiremos amarilla. Los Andes serán los montes Urales de América. El verdadero límite del Asia en esta parte del mundo.

¿Pero ocurrirá lo dicho? Pregúnteselo al Gobierno; aunque está muy preocupado, absorto en la construcción de la nueva casa.

¿Que el Gobierno tomará alguna medida? ¡Ay! Ahí está el peligro.

La Administración pasada entregó al árbitro norte-americano el fallo del problema de Tacna y Arica, pidió al yankee de Wall Street abrumadores empréstitos, y en cuantas ocasiones pudo, acaso sin desearlo, proporcionó elementos para que prendiese más y más el lento proceso del predominio de Tío Tam.

Ahora, la nueva administración, ¿qué hace? ¿Reacciona? La verdad es que no lo sabemos con exactitud, porque no habla, pero se fija mucho! De ser ciertos los rumores, rumores que nadie desmiente, se contratará un técnico yankee que dirija nuestra Higiene Pública; se arrendarán los Ferrocarriles del Estado a un sindicato de Nueva York. Esto, por ahora. Mientras tanto, lea usted lo que Mr. Samuel G. Inman, autor de muchos libros sobre Hispano-América, y profesor de historia latinoamericana, en la prestigiosa Universidad de Columbia publicó en "The Atlantic Monthly", Copiaré un resumen: "Este insigne americanista cataloga a las veinte Repúblicas americanas en tres grupos: el primero comprende las naciones en que los americanos han puesto los fusiles de sus marinos al servicio de sus intereses económicos. En este grupo figuran Cuba, Haití, Santo Domingo, Honduras, Nicaragua y Panamá. En el segundo grupo están incluídas las naciones que están sometidas al consejo financiero de los Estados Unidos, y que si aún no han sido víctimas de la ocupación militar, pueden serlo de un momento a otro. En ese grupo figuran Colombia, junto con Perú, Bolivia, Ecuador y San Salvador. El tercer grupo, en donde el capital americano prepondera, pero sin control oficial, está formado por México, Costa Rica y Guatemala".

¿Comprende ahora mi temor? Todo hace pensar que ante un futuro conflicto por la inmigración japonesa, éste u otro Gobierno de los que nos caigan en suerte, se dirija pidiendo ayuda a Estados Unidos. Ya hay precedentes. ¡Tantos! El declive vá hacia el yankee. De manera, pues, que mientras nosotros estamos hoy felices y absortos en el nuevo edificio institucional que proyectamos sobre este viejo solar de Chile, se producen antecedentes para temer, a corto plazo, conflictos fundamentales. ¿Qué son una o dos décadas para la vida de un pueblo?

La necesidad crea el órgano. — Nuestros estadistas nunca gobiernan por más de seis meses o un año. ¿Para qué, y cómo pensar más lejos?

Vamos meditando con tiempo los que no somos estadistas. ¿Qué idioma prefiere usted en vez de este pegajoso y absurdo castellano? ¿Le parece bien el japonés? Es muy exótico. ¿Verdad? El inglés es más aristocrático, más fino y más varonil. ¿No es usted de mi opinión? **Yes, "for he is a yolly good fellow".**

P. P.

CUESTION CONSTITUCIONAL

por el Teniente Coronel L. ALFREDO ARENAS AGUIRRE

e el rublo del 2.o punto del de estudio ofrecido en artículo del 15 del presente. ner tema será: "Modificacio- Constitución". da como está la opinión de tes publicaciones sobre la de reconocidos constitucio- y hombres de derecho, nos s del marco doctrinario, de nas y principios, para en- leno al estudio de la solución ctica que ofrece este pro- n sus características nacio-

ución debe buscarse más en riencias recogidas en nues- cticas constitucionales y en ncracia, hábitos y costum- nuestro pueblo y colecti- políticas, que en los rígidos s de doctrinas o preceptos siempre calzan a todos los

bol que bien florece en re- le suave clima y tierra de no siempre resiste las incle- de las regiones frías y ecua-

ueblos, no deben amoldarse les principios de derecho, son s las que deben amoldarse fruto del grado de cultura a a llegado el pueblo. De aquí universal crítica de los ju- ltos a la petrificación de las Estas, deben seguir las evo- sociales y no contenerlas conservantismo a los viejos constitucionales. ra Carta Fundamental, es, sin no de los más honrosos mo- s de la intelectualidad chile- probidad, patriotismo y aus- irtudes de los padres de la e hubieran conservado a tra- los años, creemos sería una ción el pretender modificar Carta Magna. Pero los hábi- costumbres han cambiado; el de la patria ante el cual los nos y hombres de Gobierno lla época posponían su vida ses, ha sido sustituído tris- decirlo, por el más funesto en que la patria juega un principal como campo de ex- n y no como el símbolo de tudes, honestidad y grandeza s por un pueblo que no ha conservar las honrosas tradi- le sus antepasados. estas mutaciones de carácter o, las que imponen una revi- nuestra Carta Fundamental. uadamente sus preceptos sabios, y el carácter del Go- Militar es tan transitorio, o deben abordarse aquellas as de carácter fundamental guren la estabilidad de nues- tituciones públicas.

Entramos en materia.

Si se analiza la labor política y parlamentaria de los últimos 30 años, vemos que su esterilidad y decadencia se debe al sectarismo doctrinario que ha engendrado las más acaloradas y perniciosas controversias en la sociedad, la prensa y el Parlamento.

Radicales y conservadores forman los dos grandes grupos antagónicos. La cuestión religiosa es la materia en disputa.

La intransigencia sectaria es la característica de esta lucha. Sus efectos inmediatos, la amalgama poco honrosa de las cuestiones divinas con las muy mundanas de la política. Sus resultados hasta hoy: que las actividades parlamentarias han girado casi siempre alrededor de estos objetivos doctrinarios, viéndose que ellos han inspirado casi siempre la acción legislativa, perturbando el criterio de nuestros gobernantes al extremo de que los mejores proyectos de ley de interés nacional, han sido deformados como transacción, no de las ideas contradictorias sobre el fondo de la ley misma, sino de la secular lucha doctrinaria.

Es ya tiempo de cesar con esta lucha que a nadie beneficia, y que día a día va asumiendo mayores proporciones en perjuicio de la Patria que todos deseamos ver renacer sana, sobria y unida.

A esta lucha tan estéril como funesta, puede ponerse término aplicando sinceramente la más amplia y absoluta libertad religiosa, sin restricción ni privilegios de ningún género, cualquiera que sea el credo de ellas.

Para esto, bastaría sustituír el artículo 4 de la Constitución por el siguiente:

"La República asegura la libertad de conciencia y garantiza el libre ejercicio de los cultos, sin otra restricción que las que fijen las leyes generales en interés de la moral y del orden público.

El Estado no reconoce sueldos ni subvenciones a ningún culto".

Consecuencia de este artículo sería la supresión del patronato y derecho de presentación que acuerdan el Estado los artículos 73 y 95 del mismo Código; porque no sería admisible esta tutela del Estado hacia la religión católica ni a ninguna otra desde el momento que no reconoce sueldos ni subvenciones a ningún culto.

Esto, que a muchos creyentes parecerá una persecución a la Iglesia, como es corriente oirlo, analizado con calma y ecuanimidad, importa la independencia del catolicismo del poder temporal, al que está subordinado en Chile por dos millones de monedas a que asciende el presupuesto del culto.

Será la mejor defensa para el respeto y los bienes de la Iglesia, porque sus enemigos de hoy, no tendrán armas como batirla y desprestigiarla en las Cámaras, so pretexto de atacar al presupuesto del culto, ni tendrán como proseguir en sus propósitos de expropiación o confiscación de los bienes de la Iglesia.

La propaganda religiosa podrá hacerse con mayor libertad que hoy, sin limitación del número de dignidades, prelados y pastores de la Iglesia.

Estos beneficios valen, en nuestro concepto, mucho más de dos millones de monedas.

En cuanto al país, podrá dar un gran suspiro de alivio al ver desaparecer la manzana de la discordia que tradicionalmente ha separado a los dos bandos políticos que cuentan con mayor representación parlamentaria.

Los debates de nuestras Cámaras, serán inspirados por el libre juego de los ideales políticos sin las asperosidades de las luchas religiosas. Todo el tiempo y energía que hoy se pierde en ellas será aprovechado en el estudio y discusión de las ideas o proyectos de verdadero interés nacional.

L. A. A. A.

APOSTILLAS AL MOVIMIENTO

por JOSE MARIA RAPOSO

Uno de los más grandes periodistas que ha tenido Francia, Prévot-Paradol, célebre hasta por su trágica muerte, pues pagó con su vida la abjuración de sus viejos ideales, dice analizando los movimientos revolucionarios de su patria: "El hombre que se levanta contra un gobierno tiene siempre otros motivos, y motivos más profundos que aquel que la pone a última hora, las armas en la mano."

Así, no fué la libertad de la prensa, ni las prerrogativas parlamentarias, sino el odio a los Borbones, el que provocó la caída de Carlos X; no fué el derecho de reunión, ni el amor al sufragio universal, sino el odio al gobierno burgués, lo que causó la expulsión de Luis Felipe, y así, iguales ejemplos nos ofrece la historia de otros países.

Guiados por esta ley histórica podríamos encontrar fácilmente el verdadero origen del movimiento militar del 5 de Setiembre, y entonces nos sería más fácil aún, encontrar la triaca que cure radicalmente, o siquiera calme, la dolencia que tiene postrado al país.

Desgraciadamente, parece que no se quiere saber nada del verdadero mal, y sólo se piensa en la enfermedad últimaa, en la que fué de carácter pasajero, desdeñando la crónica que tarde o temprano volverá a hacer presa del paciente.

Yo bien sé que tiene la verdad de un aforismo este pensamiento de un político español: "En política, como en amor no hay nada de efectos tan deplorables, tan contraproducentes, como la impaciencia."

Hay que marchar despacio, pero, hay que saber adonde se vá; hay que tener un rumbo fijo. Y no desviarse de él, por ninguna consideración. Hay que tener presente que necesariamente ha de llegar la hora en que los políticos vuelvan a manejar al país; volverán, como aquellos emigrados de la revolución francesa, sin que el destierro de la República les haya enseñado nada; volverán con sus ambiciones, con sus intrigas, con sus dobleces. Esto es inherente a la naturaleza humana; es un mal de todos los tiempos, de todos los países. Creer que ese mal se ha extinguido, es pensar con un candor inefable.

Hay, pues, que preparar el campo para la vuelta de esos políticos; lo cuerdo es organizar los negocios públicos en forma tal que la política no alcance a ellos, que los políticos les causen el menos mal posible.

Así como un agricultor inteligente y prevenido, defiende sus campos de las futuras crecidas del río que los riega, los que dirigen ahora los negocios públicos deben construir poderosas defensas para que la marea política que vendrá mañana, no arrase el servicio judicial, el sistema económico, la seguridad nacional, el desarrollo de nuestras industrias, la equidad de los impuestos y la honradez en la inversión de los fondos públicos.

Defiéndase eso, y dejen que los políticos se entretengan en diversiones bizantinas o en las escaramusas de sus ambiciones.

Pero eso hay que hacerlo con espíritu sano, sin prejuicios, ni torcidas intenciones.

* *

Se habla y se discute sobre la forma de las elecciones que han de engendrar el Congreso o la Constituyente, y se busca una ley que impida los abusos.

¡Candorosa ilusión! Toda ley electoral, por severa que ella sea, puede ser violada, trasgredida impunemente.

El respeto a la ley no debe residir en los artículos que establecen las penas a los que no la cumplan, sino en la conciencia de cada ciudadano. Es en ella donde reside la educación moral del individuo; allí está la base del edificio social.

Cualquiera ley, la más simple, será espléndida el día en que cada chileno, crea, como en una verdad religiosa, en este pensamiento de un escritor francés:

"Según el Evangelio, aquel que comulga sin tener el corazón puro, bebe y come su propia condenación, el pueblo que se sirve del sufragio sin justicia o sin discernimiento se pone él mismo en el camino de la muerte."

En Suiza los ciudadanos votan sobre la fe de su palabra, sin control alguno y aún no se conoce el caso de una suplantación de electores. He ahí el fruto de la educación moral, no de la ley.

* *

Las dos leyes más trascendentales de la Junta de Gobierno son, hasta aquí, aquellas que crean los Ministerios de Agricultura y de Higiene y Previsión Social.

Dos hombres excepcionalmente preparados han sido designados, como Ministros de esas nuevas Secretarías de Gobierno.

El señor Arturo Alemparte, es un hombre que declaró no estar preparado para ser Ministro de Hacienda. Esto en Chile, donde todo el mundo es economista, resulta inaudito; es propio de un hombre superior.

El doctor Alejandro del Río tiene en su abono antecedentes de todos conocidos, que lo señalaban, como el jefe de los nuevos servicios, reclamados por la salud pública, que es la luz suprema del Estado.

Se ha hablado de la necesidad de contratar un técnico extranjero para organizar los servicios sanitarios del país.

Me resisto a creerlo.

El servicio sanitario de un país, requiere dos cosas: dinero y autoridad, lo demás llega solo.

El general Gorgas, saneó Panamá y Guayaquil con autoridad y dinero.

Cuando el Brasil pidió al Emperador Guillermo II un higienista, para sanear Río Janeiro, le fué designado un médico brasilero, Osvaldo Cruz, quien pidió, para realizar su labor salvadora, dinero y autoridad, y se hizo digno de la estatua que se alza en el paseo que lleva su nombre.

Creo que hay muchos médicos chilenos capaces de organizar nuestros servicios sanitarios, siempre que se les conceda la autoridad y el dinero necesarios.

Me encontraba en Nueva York, cuando el doctor Vicent, en un banquete con que se festejaba a don Carlos Aldunate y a don Ernesto Barros Jarpa, declaró que los estudios médicos en Chile, eran superiores aún a los que se hacían en los Estados Unidos; que lo único que faltaba era dinero para los laboratorios.

Lo lógico parece entonces, encargar al extranjero, dinero y no especialistas, que los hay en el país.

*

Afirma Macaulay, que hacer leyes para un país, tomándolas de otro, es como si un sastre para fabricarle un traje a un jorobado lo cortase con las medidas del Apodo de Belvedere.

El traje sería perfecto, pero al jorobado le quedaría muy mal.

Hace algunos años Chile contrató en Alemania un especialista para organizar el servicio de ferrocarriles, el señor Dorner, una notabilidad en su ramo y fracasó.

Don Eugenio Sellés, en un obra "Política de capa y espada" es la mala memoria; nadie recuerda lo que aconteció ayer.

Los chilenos hemos heredado este defecto de la Madre Patria.

J. M. R.

ALGUNAS OBSERVACIONES A LA LEY DE EMPLEADOS PARTICULARES

Un distinguido jurisconsulto nos envía el apunte cuya publicación iniciamos hoy y en que se anotan interesantes observaciones sobre la ley de empleados particulares que tanto se discute.

Esta ley ha sido recibida con general aceptación; pero tiene algunos defectos que nos proponemos señalar a la ligera, hoy que acaba de nombrarse una comisión para su estudio.

Art. 3.o "Si el contrato de trabajo constare por escrito, se estampará en dos ejemplares, que quedarán, uno en poder del patrón y el otro en poder del empleado. Si el contrato no constare por escrito, se presumirá que sus estipulaciones son las que declare el empleado".

Este precepto establece una regla de excepción contraria a todo principio de justicia.

Nunca litigante alguno debe ser creído bajo la sola fe de su palabra. ¿Por qué razón especialísima lo habría de ser el empleado?

El artículo 1995 del Código Civil, rigiendo el contrato de criados domésticos, a falta de prueba contraria, da fe a la palabra del patrón sólo en orden a la cuantía del salario, al pago del mes vencido y a lo entregado a cuenta del mes corriente.

Pero este precepto, que estaría fundado, sin duda en la idea de que a mayor cultura corresponde mayor veracidad, hizo su época. Copiado al pie de la letra del artículo 1781 del Código Napoleón, desapareció de ese cuerpo de leyes el año 1868.

Sólo nos explicaríamos el propósito de nuestros legisladores como una sanción indirecta impuesta al patrón para compelerlo a establecer por escrito el contrato de servicios con su subordinado.

Pero aún así no siempre es posible hacerlo con la minuciosidad y precisión debidas para dirimir todas las dificultades que se susciten.

Preferible sería apelar, a falta de pacto escrito, a las normas establecidas por la costumbre, que rige, en el hecho, con mayor fuerza que la ley, las relaciones humanas, por más que nuestros Códigos le den escasa importancia.

Art. 6.o Este precepto atiende a la conveniencia de dar el mayor acceso al chileno en el comercio y en la industria nacional. Nada más justo. Y el legislador provee con tino y discreción a este objeto. Después de cinco años de la promulgación de la ley o después de cinco años del establecimiento futuro de nuevas industrias requiere que el personal de empleados chilenos no sea inferior al 75 o|o. Considera, además, para estos efectos, como chilenos a los extranjeros cuyo cónyuge sea chileno y a los que estuvieren domiciliados en Chile más de diez años.

De esta manera no estorba al funcionamiento de industrias que por su naturaleza requieran un personal técnico que no se encuentre en el país, pero obliga previsoramente a esas empresas a preparar en un término razonable un personal chileno competente.

Pero la ley va más lejos. Dispone que el personal máximo extranjero que es el 25%, no pueda percibir sino el 25% de los emolumentos que se paguen.

Desgraciadamente, si la empresa por razones que a nadie se escapan, necesita retener el 25% del personal extranjero en puestos superiores o técnicos, se verá obligada a pagar estos servicios en las mismas condiciones que al personal inferior.

Esto no es razonable y llega a los extremos del absurdo.

El legislador comete un grave error toda vez que intenta regular el precio de las cosas o servicios. Como cuando se infringen las leyes naturales resulta uno dañándose a sí mismo, así acaba fatalmente por perjudicar al supuesto beneficiado.

Empresas que sólo podrían prosperar por la alta dirección de extranjeros no se establecerían en Chile o abandonarán sus actividades en el país, con grave daño de los intereses generales y con perjuicio positivo de los empleados chilenos que la ley pretende favorecer.

No es este el medio de fomentar el desarrollo de la industria nacional.

Art. 11. "La jornada diaria debe dividirse en dos partes, dejando entre ellas, a lo menos, dos horas".

Hay muchas empresas que no permiten esta división del trabajo: ejemplo, los Bancos.

Será oportuno establecer que ello sea "salvo pacto escrito en contrario".

Art. 16. "Los sueldos, gratificaciones o comisiones de los empleados, son inembargables".

Este precepto no sólo es injusto, sino generalmente perjudicial para los propios empleados, que se verán privados del derecho de obtener recursos extraordinarios con la cesión de parte de sus sueldos.

Pudo limitarse la inembargabilidad a la tercera o cuarta parte del sueldo, con relación a su monto.

Es indudable que el legislador quiso dejar asegurado por este medio el sustento del empleado y el de su familia, pero no amparar una inmoralidad, cual es la de burlar a los acreedores, muchos de los cuales podrán encontrarse en peor condición que los empleados favorecidos.

En todo caso habrá que hacerse la salvedad de que las deudas que provengan de pensiones alimenticias decretadas judicialmente, darán derecho al embargo del sueldo en la proporción que determine el tribunal. De otra manera un marido o padre de familia, por el hecho de ser empleado particular, podría faltar impunemente a sus más sagrados deberes.

Art. 17. "Los establecimientos comerciales o industriales que tengan más de diez empleados destinarán una suma no inferior al veinte por ciento de sus utilidades líquidas de cada año, para gratificar a los empleados; pero la gratificación no será superior, a menos de estipularse lo contrario, al veinticinco por ciento (25%) del sueldo anual. La gratificación se repartirá a prorrata de los sueldos, dentro de los sesenta días siguientes al balance".

Hay en este precepto una injusticia que habrá de remediarse.

El sueldo de un empleado es la retribución de sus servicios, como la utilidad de una empresa es la remuneración del capital y a veces del esfuerzo del capitalista.

Pero hay casos en que la utilidad de la empresa sobrepasa la justa remuneración del capital y del esfuerzo del capitalista.

Entonces es equitativo que el patrón participe a sus colaboradores con una cuota de esa utilidad que exceda normalmente del arriendo del capital. Ese es el fundamento de la gratificación y no otro; pero el legislador no lo supo establecer en la forma equitativa que aparece en el artículo 17 de la ley de Sindicatos industriales.

Dedúzcase, cómo, en esa ley, el 8 o|o de los capitales empleados en la empresa y del excedente dése, a título de gratificación, invariablemente, un veinte o un treinta por ciento al personal de empleados.

De otra manera resulta la injusticia de que cuando la empresa produce menos de lo que vale el arriendo del capital y por consiguiente está trabajando en malas condiciones, haya de sufrir todavía el gravamen de gratificar a sus empleados con ganancias que no son tales, sino prácticamente pérdidas.

Además, hay que evitar que el precepto pueda ser burlado en todos sus efectos. No es un misterio que ello se consigue con reducir el sueldo y aumentar al 25 o|o la gratificación. Ejemplo: un empleado gana hoy $ 4,0000 de retna anual. Con reducirle el sueldo a $ 3,000 y darle los otros $ 1,000 a título de gratificación, el patrón, cualquiera que fuere su utilidad, quedará libre de participarla. No es esto lo que ha querido la ley, y corresponde al legislador impedirlo.

La Farmacia de Urgencia
DE LA ASISTENCIA PUBLICA
SAN FRANCISCO 75
Organizada y servida como Botica Normal, está a la disposición del público.
A toda hora del día y de la noche
TODOS LOS DIAS DEL AÑO
0-28

Arsenoglobina (18)
CURA LA ANEMIA EN LAS JOVENES

DERECHOS DE LA MUJER

por SANTIAGO PEREZ PEÑA

En nuestro artículo anterior creímos demostrar la necesidad de dotar a la mujer de derechos políticos como manera de lograr que nuestras instituciones sean verdaderamente democráticas y fiel reflejo de la voluntad de la población del país.

Hacíamos esas reflecciones en vista de estar para dictarse la nueva ley de elecciones, dejando a su lado sentimentalismos y razones ya muy discutidas en los grandes países; mostrábamos que no podía un Gobierno ser el reflejo de la opinión si comenzaba por excluir del poder electoral a mío de la mitad de su población.

Hemos conversado sobre este tema con diferentes personas y hemos podido agrupar en tres formas distintas las verdaderas razones, los motivos de fondo y reales, por que la mayoría se opone a dar derechos políticos a la mujer en Chile.

* *

Piensan muchos políticos y personas de una extrema que la mujer en Chile es profundamente católica, que es el baluarte principal que queda al clero y a la Iglesia y que concederles derechos políticos sería aumentar de golpe la representación conservadora.

Por la inversa domina entre otros la idea de que en Chile la mujer es en su mayoría de ideas avanzadas y que el concederles derechos políticos sería conceder un poderoso elemento al Partido Radical.

Un tercer grupo busca la razón en decir que la mujer no está para ello preparada, que sería desquiciar el orden social, que preferible es arreglar su situación civil y en otros argumentos de orden sentimental ya desmentidos en las grandes civilizaciones.

* *

Analizada la cosa sin pasión se vé cuán deleznables son los argumentos.

La delegación de su voluntad, que la población de un país hace en las autoridades o corporaciones que elige debe ser su reflejo, sea que predominen unos u otros. Con respecto a la capacidad y preparación de la mujer es asunto que creemos ya nadie discute. En cuanto a concederles nuevos derechos civiles estimamos que las leyes a que se refieren, quedarían más completas si la mujer por propio derecho interviene en su discusión y aprobación.

El Gobierno, de hecho, que hoy día tiene en sus manos a la Nación, al volver al país a la normalidad por medio de las nuevas elecciones puede hacerlo en forma que refleje el sentir verdadero de su población.

Este Gobierno que cuenta hasta con el concurso de una Junta Militar, no debe dictar una ley de elecciones en que la masa que es importante sea un calco del anterior electorado.

Razones de egoísmo político, como las analizadas, no deben atajar una obra de justicia que podría contribuir al perdón del pecado original con que nació el actual régimen.

S. P. P.

LAS INVESTIGACIONES EN EL CORREO

GRAVES CARGOS PARA EL SUB - DIRECTOR DEL SERVICIO

En el día de ayer el Director interino de Correos, don Enrique Ovalle Castillo, prosiguió en su tarea de comprobar los denuncios sobre irregularidades en el Telégrafo.

Se nos informa que en el curso de las investigaciones habrían aparecido graves cargos contra el Sub-Director don Luis Silva, relacionados con los contratos de adquisiciones de materiales, mobiliarios y otros trabajos del servicio ejecutados por casas comerciales de la capital.

Por su parte, el señor Alfonso Bulnes, que tiene a su cargo la inspección en la Administración del Correo de Santiago, se ha preocupado de la reorganización de los servicios de la oficina mencionada.

REINCORPORACION DEL SEÑOR GALAZ

Se nos informa que en el día de hoy el señor Ovalle Castillo dará curso, posiblemente a la propuesta para reincorporar al empleado Ruperto Galaz, quien fué separado de su puesto como presunto culpable de la violación del telegrama del Presidente Alessandri al señor Durán.

NOTAS POLITICAS

"La Libertad"

Con este título publicarán un numeroso grupo de la capital y provincias un diario de la tarde que aparecerá el Lunes 3 de Noviembre.

La aparición de esta publicación ha despertado mucho entusiasmo entre la juventud estudiantil, demócrata, radical y liberal.

Las oficinas han quedado instaladas en Maestranza 552.

PARTIDO RADICAL

Asamblea Radical de Santiago

Esta noche a la hora de costumbre celebrará sesión la Asamblea Radical.

Según hemos sido informados, en esta sesión se iniciará un debate sobre asuntos de actualidad relacionados con ciertas actuaciones del nuevo gobierno comunal y de los miembros del Gobierno.

CLUB RADICAL. — Sobre una publicación. — A propósito de una información publicada por la prensa, hemos recibido la siguiente comunicación.

"Se ha enviado a la prensa en la cual se anuncia el resultado de una junta general de socios verificada el Lunes en el Club Radical, y en la que se hace aparecer elegido un directorio del cual formaríamos parte.

"Como la publicación en referencia podría ser juzgada erróneamente por los señores socios inasistentes, que desconocen el carácter festivo que estas reuniones han tenido, nos apresuramos a declarar que en todo esto no debe verse otra cosa que el deseo muy laudable de poner una glosa de buen humor en las incidencias molestas que se produjeron durante la reunión de socios, en la cual, por lo demás, no se verificó la elección de directorio, que estaba anunciada.

Firmados; **Domingo A. Garfias.— Arístides Muñoz. — Leotardo Matus Z. — B. Venturelli."**

Citación. — Habiendo quedado pendiente la elección de Directorio del Club, cítase a junta general de socios, con el objeto de elegir el nuevo Directorio, para mañana Jueves 30 del presente, a las 9 1|2 P. M. Sólo tendrán derecho a tomar parte en esta elección los socios activos del Club que estén al día en el pago de sus cuotas. — **Domingo Arturo Garfias Secretario."**

PARTIDO DEMOCRATA

CENTRO DEMOCRATA "ARTEMIO GUTIERREZ". — Se cita a asamblea general extraordinaria para hoy a las 8 1|2 P. M. Habiendo asuntos de suma urgencia y pendientes por tratar.

CENTRO DEMOCRATA "JUAN RAFAEL ALLENDE", LO NEGRETE.— Se cita al directorio para el Jueves 30 del presente a las 8.30 P. M.

El próximo Domingo 2 de Noviembre de 1924, se llevará a efecto la elección del nuevo directorio de 10 A. M. a 4 P. M. en Pablo Urzúa 1056-A.

CENTRO DEMOCRATA DE SANTIAGO.— (Publicación oficial). — Cuotas y carnets.— Se avisa a todos los miembros del Centro Demócrata de Santiago que deben pasar a ponerse al día en sus cuotas, ante el tesorero señor Humberto Katz, Ahumada 380, quien atenderá de 9 a 11 A. M. y 2 a 7 P. M.

También se encuentran listos los carnets sociales pudiendo retirarlos los asociados que lo deseen, al precio de $ 1.50.

AGRUPACION DEMOCRATA. — El directorio de esta Agrupación acordó en su última sesión: 1) cambiar su local de sesiones a San Diego 224; 2) fijar el Domingo próximo para elegir el delegado a la Convención General, esta elección se verificará en el nuevo local, de 9 a 12 M. y de 2 a 6 P. M.; 3) celebrar sesión extraordinaria el Jueves a la hora de costumbre.

Se nos pide hacer presente que la correspondencia debe ser dirigida a San Diego 224. El número del teléfono es 3967.

INFORMACIONES CABLEGRAFICAS DEL EXTERIO

DE NUESTROS CORRESPONSALES ESPECIALES VIA EASTERN Y ALL AMERICA CABLES INC. Y DE "THE UNITED PRES". LOS ORIGINALES DE TODOS LOS CABLEGRAMAS QUE SE INSERTAN EN SECCION ESTAN A DISPOSICION DEL PUBLICO EN ESTA IMPRENTA

Hoy se realizan las elecciones generales en Gran Bre

Se mantiene la agitación causada por la carta de Zinoviev. — Los laboristas proyectan enviar una comisión a Rusia a investigar este bullado asunto, que amenaza con perjudicarlos en las elecciones de hoy.

MOSCOW, 28.— Zinoviev ha sido entrevistado por los corresponsales extranjeros y ha declarado que la información que se ha recibido es "una trampa" cuyo origen hay que buscarlo en las fuentes polacas. (U. P.)

MOSCOW, 28.— La prensa de hoy se ocupa especialmente del asunto de la carta de Zinoviev, y está unánimemente conforme en considerar que todas las incidencias suscitadas no son otra cosa que los resultado de un manejo político de lo conservadores para desprestigiar al Gobierno y al partido laborista, a fin de ganar en las próximas elecciones.

La mayor parte de los artículos periodísticos que tratan de la cuestión, califican de grosera mistificación y se refiere en forma sarcástica a las actividades de los elementos reaccionarios ingleses. (U. P.)

LONDRES, 28.— Se advierte un movimiento de los leaders del Partido laborista, quienes proyectan el envío de una misión especial a Rusia, a mediados de Noviembre, con el objeto de investigar el asunto de la carta de Zinoviev.

En los círculos rusos se ha manifestado que hay una invitación pendiente del soviet de Moscow a los laboristas británicos, para que se constituya un jurado encargado de juzgar el asunto Zinoviev.

El propio Zinoviev es el autor de la invitación. (U. P.)

LONDRES, 28.— La agitación política causada por la proximidad de las elecciones llega a su colmo con motivos de las polémicas suscitada por los partidos con motivo del asunto Zinoviev.

Los leaders laboristas, no obstante la campaña que se ha descargado en su contra, manifiestan su certeza de triunfar en las elecciones estimando que ganarán de veinte a treinta asientos más. (U. P.)

LONDRES, 28.—Con los discursos transmitidos hoy por radio, en todo el país se ha dado término oficialmente a la campaña electoral más reñida que se haya visto hasta ahora.

En todos los manifiestos, virtualmente, se llama la atención al electorado británico acerca de las bondades de los programas que proclaman los partidos en lucha, pero el electorado aún se encuentra paraloizado sobre el escándalo relativo a la carta de Zinoviev.

Toda la prensa liberal y la conservadora, en sus ediciones de esta mañana, comentan el discurso pronunciado ayer en Cardiff, por el Premier Mac Donald, y en cuyos comentarios se ridiculiza al Premier por su falta de entereza para explicar el affaire.

"The Daily Herald", hasta ahora, es el único diario que se mantiene decidido partidario de Mac Donald y después de repetir algunos párrafos de su discurso pronunciado en Cardiff, urge a los candidatos laboristas para que hagan imprimir volantes conteniendo el programa que desarrollarán en el Parlamento y para que continúen su campaña con todo entusiasmo en todos los puntos débiles, hasta el último momento.

Simultáneamente con las recomendaciones de "The Daily Herald", los leaders laboristas se empeñan en demostrar la bondad de su programa político, recalcando el hecho de que ellos irán al Parlamento a representar a las clases pobres.

Recalcan, asimismo, que las promesas que vienen haciendo desde hace muchos años los liberales y conservadores, jamás las han cumplido.

El Premier Mac Donald pronunció esta tarde un discurso en Aberavon, en el que devuelve los ataques que le hacen los conservadores y liberales.

El ex-Premier David Lloyd George hablará en Carnarvon y el leader conservador y ex-Premier, Mr. Baldwin, continuará su jira por el Norte.—(U. P.)

ABERAVON, 28.—El Premier Mac Donald, a pesar de la fatiga nerviosa causada por sus noches de insomnio y por su constante labor en favor de la causa laborista, pronunció esta tarde un elocuente discurso, en el que demuestra su optimismo, el que se funda en la creencia de que los votos de los mineros le bastarán para obtener una gran mayoría en todas las constituyentes.

El Premier también habló esta mañana, en Port Albot. Su discurso fué magnífico y se refirió especialmente al escándalo que han formado los partidos de la oposición respecto de la carta de Zinoviev.

A este respecto dijo: "La carta que juegan los partidos de la oposición relativa al affaire Zinoviev, es el arma poderosa y magnífica con que cuentan los partidos de la oposición; sin embargo, hemos logrado destruír esa arma, a pesar de que la prensa suponga y trate de demostrar lo contrario. Pero no importa, pues tenemos fuerzas suficientes para triunfar y no creo que la lectura de la prensa enemiga pueda menoscabar nuestra posición ante el electorado".—(U. P.)

LONDRES, 28.— Los liberales han manifestado que nunca han creído que los conservadores fuesen capaces de hacer una pachotada con los bolshevikis.

Agregan que los trabadores jamás han fracasado y que siempre se han distinguido las organizaciones legítimas de los laboristas de las organizaciones extremistas que sólo anhelan la destrucción.

Recalcan que a pesar de esto los extremistas constantemente han estado presionando a Mac Donald y han obligado a los miembros del Gobierno a suscribir el Tratado anglo-ruso.

Más aún, insisten en que el Partido Laborista ha repudiado siempre al comunismo y solamente ahora se ha visto que se pretende hacer comulgar a los legítimos laboristas con las ideas del Soviet.—(U. P.)

MANCHESTER, 28.— El leader conservador y ex-Premier, Mr. Baldwin, dió término a su jira automovilística de seis horas. Partió de Lancashire, visitó todos los centros industriales y por dondequiera que pasó fué objeto de monstruosas ovaciones, regresando a esta ciudad procedente de Sheffield.

A su llegada, la muchedumbre rompió los cordeles de la policía y entusiastamente se avalanzó sobre Mr. Baldwin, alzándolo en hombros y aplaudiéndolo vigorosamente. Se oían entre la batahola, las protestas contra los laboristas y sus leaders.— (U. P.)

LONDRES, 28.— En las esferas del Partido Laborista se confía en que aumentará su representación parlamentaria. Al efecto esperan los laboristas ganar numerosos asientos en Escocia, en el Norte y en el centro de Gran Bretaña, lo mismo que en Londres.

Los leaders del Partido, por su parte, aseguran que ganarán entre veinte y treinta asientos, sobre su actual representación.— (U. P.)

LONDRES, 28.— Mr. Thomas, Ministro de Colonización, en un discurso pronunciado en Derby, dijo:

"Nosotros no vamos a renunciar a nuestro programa político, si el resultado de las elecciones no nos favorece; encarecemos la situación en el Parlamento, empezando por conseguir del Rey que en su discurso señale los principales puntos de la política laborista y también preguntaremos a quién se va a colocar en nuestro lugar".

Predijo, finalmente, que alrededor del 24 de Noviembre se realizaría una importante votación en el Parlamento.— (U. P.)

LONDRES 28. — Se dan las siguientes estimaciones de los respectivos partidos que se presentan a la lucha electoral de mañana, respecto de la bancas que obtendrán:

Los conservadores estiman que ellos obtendrán 311 bancas; los laboristas, 205; los liberales, 39 y los independientes, 6.

Los laboristas creen que los conservadores obtendrán 209 asientos, los laboristas 235; los liberales, 85 y los independientes 5.

Los liberales estiman que los conservadores sacarán 291 candidatos, los laboristas 195, los liberales 124 y los independientes 5. — (U. P.)

LONDRES 28. — "The Daily Herald" urge a los laboristas para que mantengan su entusiasmo en todas partes. Predice que jamás el partido laborista pensará que en el comicio de mañana vaya a obtener un número de asientos en el Parlamento.

Hace un llamado a todas las clases trabajadoras, para que no dejen de sufragar por los candidatos laboristas.

El mismo diario, en un editorial, desafía a los partidos de la oposición a que produzcan una prueba eficiente sobre la autenticidad de la carta de Zinoviev y reitera la creencia de que ella es absolutamente falsa y manifiesta que esa creencia es la del premier Mac Donald. — (U. P.)

LONDRES, 28.—Lord Asquith, leader liberal, y el Premier Mac Donald, laborista, dieron término a su campaña electoral. Ambos tendrán lucha en sus respectivos distritos.

Lloyd George tendrá también lucha, pues los laboristas le han presentado un contrincante, pero el ex-Premier se encuentra completamente seguro de que el triunfo le favorecerá.

Mr. Baldwin, leader conservador, no tendrá lucha.

Mr. Churchill presentó también su candidatura, después de haber estado ausente durante la última legislatura, de la Cámara de los Comunes.—(U. P.)

VICENTINI PIENSA EN UN ENCUENTRO CON VICTOR CONTRERAS

A consecuencias de un accidente automovilístico, el campeón chileno resulta ligeramente herido en la mano izquierda.

NUEVA YORK, 28. — El boxeador chileno Luis Vicentini resultó ligeramente herido en la mano izquierda, a consecuencia de un accidente automovilístico, pues su auto chocó con un carretón lechero, cuyo guía resultó herido y tendría el propósito de demandar a Vicentini.

Este ha declarado, sin embargo, que lo ocurrido no le impedirá realizar su pelea con Sid Terris, que ha sido fijada para el 14 de Noviembre.

Ha expresado el campeón de pesa liviano de Chile que es muy probable que su encuentro con Terris sea el último que tenga en Norte América antes del regreso a su patria, donde desea sostener algunos encuentros con cualesquier boxeador que se le presente y por una bolsa considerable.

Parece especialmente interesado por una pelea con Víctor Contreras, campeón de peso welter.

Vicentini hace actualmente una hora diaria de ejercicios de carretera. En breve reanudará su entrenamiento con sus sparring partners.—(U. P.)

EL NUEVO MINISTRO DE MEXICO EN BUENOS AIRES

El señor Carlos Trejo Lerdo de Tejada presentó ayer sus credenciales

(Correspondencia cablegráfica de Luis María Alvarez, especial para "La Nación")

BUENOS AIRES, 28.—Con el ceremonial de práctica fué recibido esta tarde por el Presidente de la Nación, en audiencia de presentación de credenciales, el nuevo ministro plenipotenciario de México, doctor Carlos Trejo Lerdo de Tejada.

Este distinguido diplomático llegó a la Casa de Gobierno en un coche de gala, acompañado del jefe del protocolo, señor Amaya, quien lo introdujo al despacho presidencial.

Acompañaban al Presidente Alvear, el segundo introductor de embajadores, señor Urquiza, el personal civil y militar de la Presidencia de la República.

Se cambiaron entre el señor Trejo Lerdo de Tejada y el Presidente Alvear discursos de confraternidad, terminado los cuales el, Primer Magistrado conversó breves momentos con el nuevo diplomático.

Acto seguido el señor Lerdo abandonó la Casa de Gobierno escoltado, lo mismo que a su llegada por una sección del Regimiento Granaderos del General San Martín.—**ALVAREZ.** — (Especial)

PARAGUAY

ASUNCION, 28.—**Los diputados doctores Justo P. Benítez, Raúl Casal Ribeiro y Pablo Insrran,** presentaron a la Cámara de que forman parte, un proyecto de ley complementario del presentado anteriormente por el Poder Ejecutivo, tendiente a la creación de la marina mercante nacional. —(Especial).

TURQUIA

Imet Pashá enfermo de gravedad

LONDRES, 28. — Comunican de Constantinopla, que Imet Pashá se encuentra gravemente enfermo, atacado de malaria. (U. P.)

El Partido Laborista no logrará la V en las elecciones

por DAVID LLOY

El ex - Premier británico predice qúe el liberalismo volverá al Parlamento como fuerza poderosa dentro del Estado

LONDRES, Octubre 28. —Las elecciones generales se están desarrollando hasta ahora "de acuerdo con el plan". No se han producido sorpresas. El acuerdo ruso, la desocupación, los alojamientos, han sido discutidos y presentados a los electores bajo todas las formas y figuras. El resultado de las elecciones dependerá de la actitud que asuman los celctores acerca de los méritos y de la importancia del propuesto empréstito ruso y del éxito o fracaso del del gobierno al tratar las cuestiones de la desocupación y de los alojamientos.

Otros asuntos serán tenidos en cuenta — el caso Campbell; las indiscreciones del primer ministro; el precio de los víveres; los asuntos locales y siempre la personalidad de los candidatos. Pero el verdadero conflicto se desarrolla en torno de tres cuestiones: Rusia, la desocupación, los alojamientos — y en el orden indicado.

Es difícil comprender por qué el socialismo como tal no ha sido sometido antes como cuestión especial al juicio del país. Excepto en el Clyde, no se insiste en él ante los electores. La mayor parte de los candidatos socialistas lo mantiene estrictamente en el segundo plano, y hablan como si considerasen cosa aceptada el orden de cosas existente. En esto reside el peligro.

Hay en el manifiesto de los laboristas lo suficiente para justificar que se sometan al próximo Parlamento los cambios más revolucionarios si el partido laborista logra obtener la mayoría. El primer ministro alude indirectamente en algunos de sus discursos a los grandes cambios que se producirán, pero no entra en particulares. Sólo trata de salvaguardar su situación en la remota eventualidad de que se consiga en esta elección una mayoría socialista.

En tal caso los socialistas que le siguen impulsarían a su jefe para que se adopte un verdadero programa socialista de legislación, y Ramsay Macdonald quiere estar en situación de poder decir al Parlamento: "Ya os había advertido durante las elecciones, que debíais esperar grandes cambios si volvíamos al poder. Esto es lo que yo quería decir."

Todo ello está diestra y astutamente contenido en el manifiesto del partido laborista. Un examen atento de este hábil documento mostrará cuán completa e ingeniosamente se comprometió el partido a desarrollar todo un programa socialista sin atraer demasiado la atención acerca de sus propósitos.

En un párrafo hallaréis la nacionalización de las minas; en otro la proposición de nacionalizar los ferrocarriles; más adelante hallaréis el plan trascendental de nacionalizar la compra y la distribución de todos los artículos necesarios para la vida. Pero el compromiso más radical está contenido en el párrafo final. El bote zozobrará por la ola levantada por la cola del leviatán. He aquí las palabras finales del manifiesto. Subrayo las frases más significativas:

"De acuerdo con líneas tales como las que se señalan en este llamamiento, y con el espíritu de servicio público que aquí se indica, el partido laborista **de conformidad con las declaraciones públicas siempre consecuentes entre sí,** encaminaría al Parlamento hacia una transformación tan gradual, como debe serlo, del sistema económico e industrial existente en una verdadera comunidad del trabajo.

Es inconfundible el significado de estas palabras ominosas. Si el partido laborista consigue la mayoría en la lucha próxima, su gobierno queda comprometido a llevar a la práctica las resoluciones votadas en los congresos laboristas e involucradas en la famosa moción de Mr. Snowden (por la cual votaron todos los miembros laboristas del Parlamento), y por la cual el partido se ha comprometido a que en la primera oportunidad se desarrollará un proceso de nacionalización de todos los medios de producción y de distribución. En la controversia con respecto al empréstito ruso esto es significativo.

Sin embargo parece haber escapado a la atención. Está más cargado de elementos de peligro que todo lo demás junto. Constituye la interpretación de la oscura sentencia de Mr. Macdonald acerca "de los grandes cambios venideros" y da a esa frase un significado siniestro que sería poco cuerdo desconocer.

El Ministro de Higiene, Mr. Weatley, es muy explícito acerca de sus intenciones, pues predice la próxima caída del sistema capitalista como resultado de la victoria laborista en las urnas. Después de haber fracasado patentemente en la útil aunque poco brillante tarea de construir casas, a la cual estaba llamado como ministro, está irritado contra el orden social existente al cual imputa su fracaso. No puede ser debido a sus propias deficiencias, sino al aborrecido capitalismo que lo ha estorbado y hecho naufragar sus grandes planes. Por lo tanto, hay que cortar la cabeza al capitalismo.

Otros ministros han empleado grandes reticencias al exponer la política socialista. Se han mostrado líricos al referirse a sus propios méritos. Su campaña ha sido dirigida hacia la consecución de dos fines: 1.o despertar el espíritu de clase y el resentimiento en los obreros; 2.o conseguir que los liberales abandonen su partido.

El primer objeto debe alcanzarse suscitando entre las clases trabajadoras la idea de que los laboristas no han recibido por parte de los demás partidos un tratamiento equitativo para desempeñarse libremente. Nunca hubo insinuación menos caballeresca.

Ningún gobierno que se haya reunido en Downing Street o en Saint Stephens, recibió jamás un tratamiento más generoso de parte de sus opositores políticos. Tanto la prensa liberal como la unionista, han mimado y acariciado al primer ministro. Su menor jaqueca ha sido señalada con simpatía. Si tenía aspecto de cansado se le recomendaba que no trabajase demasiado. El incidente del automóvil se produjo sin una nota ni un comentario por parte del 95 por ciento de los diarios liberales y "tories", ni de los miembros del Parlamento.

Si cualquiera otro primer ministro hubiere cometido seme-

Las cuestiones sometidas al ele
para influír en los resultados
ciones que se realizan

INFORMACIONES COMERCIALES POR CABLE

El cobre

NUEVA YORK, 28.— El cobre se cotizó hoy a razón de 13.50 dólares las cien libras para pago al contado.—(U. P.)

El estaño

NUEVA YORK, 28.— El estaño se catizó hoy a razón de 55.875 dólares las cien libras para pago al contado.— (U. P.)

El precio del trigo

CHICAGO, 28.— El trigo se cotizó hoy en la siguiente forma:

Para entrega en Noviembre, 140 1|2 centavos oro, el bushel.

Para entrega en Diciembre, 147 7|8 centavos oro, el bushel.

Para entrega en Enero, 151 7|8 centavos oro, el bushel.— (U. P.)

El precio del maíz

CHICAGO, 28.— El maíz se cotizó hoy en la siguiente forma:

Para entrega en Noviembre, 104 3|8 centavos oro, el bushel.

Para entrega en Diciembre, 107 1|8 centavos oro, el bushel.

Para entrega en Enero, 108 centavos oro, el bushel.— (U. P.)

El precio de la avena

CHICAGO, 28.— La avena se cotizó hoy en la siguiente forma:

Para entrega en Noviembre, 49 1|2 centavos oro, el bushel.

Para entrega en Diciembre, 54 1|4 centavos oro, el bushel.

Para entrega en Enero, 52 1|8 centavos oro, el bushel.—(U. P.)

Los cambios

NUEVA YORK, 28.— Se han fijado hoy los siguientes tipos de cambios:

Gran Bretaña, 4.49 3|4 dólares, por libra esterlina.

Francia: 5.21 1|2 centavos oro, por franco.

Bélgica: 4.31 1|2 centavos oro, por franco.

Italia: 4.79 1|2 centavos oro, por lira.

Suiza: 19.22 centavos oro, por franco.

España: 13.41 centavos oro, por peseta.

Argentina: 36.98 centavos oro, por nacional.

Chile: 11.25 centavos oro, por peso.

Japón: 38.87 centavos oro, por yen.— (U. P.)

LA UNIDAD ECONOMICA DEL FISCO ALEMAN

Francia y Bélgica comunican a la Comisión de Reparaciones la entrega de los ferrocarriles alemanes en conformidad al Protocolo de Londres.

PARIS, 28.—Francia y Bélgica enviaron una nota conjunta a la Comisión de Reparaciones, comunicando que la unidad económica del Fisco alemán ha sido restaurada y que han entregado la explotación de los ferrocarriles de las zonas ocupadas del Ruhr y del Rhin.

Advierten que en conformidad a los acuerdos suscritos en Londres durante la última Conferencia, y en especial a las disposiciones del protocolo de Londres, han entregado la explotación de los ferrocarriles que obraban en su poder a la nueva Compañía formada, según las estipulaciones del plan Dawes.

Se agrega que el control de los referidos ferrocarriles estará a cargo del Comité de organización de los ferrocarriles alemanes. Asimismo, advierten que han entregado a dicha organización la explotación de las minas y depósitos de coke, dando con todo esto, exacto cumplimiento a las últimas disposiciones del protocolo de Londres, a fin de que se restablezca la unidad económica del Fisco alemán.

Los miembros de la Comisión de Reparaciones se reunirán especialmente para tomar conocimiento de la comunicación franco-belga.—(U. P.)

ALEMANIA

BERLIN, 28.—**El Príncipe de Bismark** rechazó el ofrecimiento que se le hizo de una candidatura a miembro del Reichstag.—(U. P.)

BERLIN, 28.—**Informan de Munich** que las autoridades del estado incluyen ahora a Luddendorff, como a uno de sus defensores para la acción pendiente en contra de la organización del "Fronton", a la que se le supone secreta y prohibida.

A esta organización se la ha tenido como a un grupo de fascistas.—(U. P.)

BERLIN, 28.—**Los nacionalistas** han lanzado un nuevo manifiesto político en el que con suma locuacidad y numerosas argumentaciones, en vez de ataques violentos al régimen republicano, declaran que la monarquía constitucional y hereditaria, es la forma de gobierno de mejores resultados para Alemania.—(U. P.)

BERLIN 28. — **Los leaders nacionalistas se han reunido** hoy con el propósito de modificar el primitivo programa electoral, con que iniciaron la campaña actual, en atención a que había desagradado a numerosos elementos que apoyaban al partido, especialmente por los excesivos ataques al plan Dawes, como también al régimen republicano. — (U. P.)

BERLIN 28. — **Los demócratas se proponen** llevar como candidato al Reichtag, a Von Schounaich, leader pacifista y perteneciente a la nueva organización de "La bandera negro-oro-amarillo", y pariente de la princesa Herminia. — (U. P.)

FRANCIA

RESISTENCIA DE LOS CATOLICOS FRANCESES

PARIS, 28.—El Congreso de Jurisconsultos católicos reunido en Tolosa acordó declarar que el gobierno, con el proyecto de combatir la enseñanza y las cofradías religiosas, contradecía, abiertamente, la Constitución de la República.—(U. P.).

PARIS, 28.—Se advierte una gran efervescencia entre los católicos, con motivo de los acuerdos adoptados últimamente por el gobierno francés, al suprimirse la Embajada ante la Santa Sede y al manifestar la intención separar completamente las actividades eclesiásticas de las del Estado.—(U. P.).

En algunos pueblos de provincias es tal la excitación que se ha producido, que se teme que llegue a estallar una guerra civil.—(U. P.).

La explotación de los territorios alemanes ocupados

PARIS, 28. — Los delegados franceses y belgas de la Comisión de Reparaciones, notificaron que la Comisión ha suprimido todas las organizaciones para explotar las industrias de los territorios alemanes ocupados por Francia y Bélgica.

Las organizaciones alemanas serán titalmente restablecidas. (U. P.)

M. Gilbert se hace cargo de la Agencia General de Reparticiones

PARIS, 28. — M. Gilbert, designado Agente General de Reparaciones, asumió las funciones de su puesto. (U. P.)

PARIS 28. — **Una agencia económica y financiera informa** que sabe de fuente fidedigna que a pesar de que nada se ha firmado aún, las negociaciones entre el banquero norteamericano Morgan, el premier Herriot y el Ministro de Hacienda, M. Clementel, están casi terminadas, para la concesión de un empréstito por la suma de ciento cincuenta millones de dólares.

Este empréstito se emitiría en dos partes, la primera, después de las elecciones de Estados Unidos, y alcanzaría a la suma de cincuenta millones de dólares; la otra parte restante en Enero próximo. La primera suma se concedería por un término de treinta años y la segunda, cuyo término no se indica, se destinaría a reemplazar los créditos en Marzo último, por el plazo de un año. —(U. P.)

PARIS 28.—El reconocimiento por Francia del Gobierno de los Soviets de Rusia se ha venido a producir en el hecho, mediante una declaración de la Cancillería.

Después del intercambio de comunicaciones entre los Gobiernos de París y Moscú, M. Herriot dió cumplimiento a su plan de reconocimiento de Rusia, anunciado durante las últimas elecciones.

Envió al efecto, un telegrama a Moscú, reconociendo ese Gobierno a mediodía de hoy y después de mediodía recibió la respuesta.

Se esperaba que el texto de ambas comunicaciones se diera a la publicidad esta misma noche, pero después se anunció que se daría a conocer mañana.

Esta decisión de la Cancillería de no dar a conocer el texto de dichas comunicaciones hasta mañana obe-

INSTITUTO
DE SALUD
CISTERNA
POBLACION NUEVA ESPAÑA
Situado en el sitio más hermoso y sano de toda la provincia. Especial para enfermedades nerviosas, surmenage, convalecencias, etc.
NO ADMITE CONTAGIOS
Dirección en Santiago:
Dr. FONTECILLA
DELICIAS 1626

Señor Industrial:
Quiere Ud. adquirir un buen
TALADRO MECANICO DE MANUFACTURA INGLESA
A PRECIO MUY VENTAJOSO
Visite nuestro Depto. de Maquinarias.
También ofrecemos TORNOS MECANICOS
CEPILLOS PARA FIERRO
FRAGUAS PORTATILES CON VENTILADOR
Y OTRAS MAQUINARIAS PARA LOS DIFERENTES USOS EN TALLERES MECANICOS Y MAESTRANZAS
MORRISON & Co. —:— SANTIAGO

INFORMACIONES CABLEGRAFICAS DEL EXTERIOR

DE NUESTROS CORRESPONSALES ESPECIALES VIA EASTERN Y ALL AMERICA CABLES INC. Y DE "THE UNITED PRESS". LOS ORIGINALES DE TODOS LOS CABLEGRAMAS QUE SE INSERTAN EN ESTA SECCION ESTAN A DISPOSICION DEL PUBLICO EN ESTA IMPRENTA

EL CAMPEONATO SURAMERICANO DE FOOT-BALL

s chilenos esperan hacer un buen papel frente a los paraguayos, el Sábado. — Actividades alrededor del Congreso de Football.

ONTEVIDEO, 28. — Los footers chilenos que han venido a utar el Campeonato Sudameno de Football, siguen bien. a entusiasmo por los partidos Sábado ,aunque se juzga di- predecir una victoria.

delegación pedirá al Con- o que se reuna el Viernes paniquitar algunos asuntos, pues sa declinar las invitaciones jugar en el litoral uruguayo nbarcarse entonces el Domin- le regreso a Chile. Muchos de- hacerlo lo más pronto posi- en atención, sobre todo, a tas publicaciones que se hi- on en Buenos Aires sobre una ón secreta, sospechándose que s pertenecen a un delegado entino.

l presidente de la delegación ena ha manifestado que de- hacer una rectificación. Los enos se opusieron tenazmente ue se tratara nada en secreto, lo partidarios de que todos los itos se ventilaran a puertas rtas.

Ahora—dijo el señor Cariola— agradaría que el Congreso auzara la publicación de toda el secreta, para poner a la luz pública la actitud de los chilenos".

En cuanto a las declaraciones relativas a mala administración en la Federación Chilena, el señor Cariola manifestó que desde que la presidía nada malo había visto, sin haber encontrado tampoco nada malo de sus antecesores. Refiriéndose a la ratificación de la afilación, expresó que los chilenos habían sustentado siempre la doctrina de que se deben respetar los reglamentos.

Entrevistado el señor Palacios, juzgó que la actuación de la delegación chilena había sido excelente.—(U. P.)

MONTEVIDEO, 28. — Los chilenos practicaron hoy con entusiasmo, dejando una impresión muy favorable.

Debido a ligeras lesiones sufridas por Morales y Zamora ,el cuadro ha quedado constituído así:

Ramírez
Figueroa Ernst
Arellano, Toro, Hameblet
Abarzúa, Reyes, Domínguez Arellano, Olguín.

Es casi seguro que en idéntica forma se presentarán los chilenos contra los paraguayos.

Es probable que los chilenos declinen las invitaciones para jugar en el litoral uruguayo y que emprendan viaje de regreso el Domingo

En este lance el pronóstico es difícil. Es muy probable que a los paraguayos sean favorecidos por el juego alto. Los chilenos, por el contrario, se aplicarán a la táctica baja.

Aunque la última vez que se midieron chilenos y paraguayos en Río Janeiro, en 1922, los paraguayos triunfaron por cuatro tantos contra cero, los chilenos creen estar en condiciones de enfrentar al team paraguayo esta vez.

Los chilenos solicitaron sesiones extraordinarias del Congreso para los días Viernes, Sábado y Domingo, a fin de resolver todos los temas. El Congreso se clausuraría entonces el Domingo en la noche.

Los diarios expresan que el Congreso en sesión secreta ratificó por unanimidad la afiliación de la Federación de Football de Chile a la Confederación Sudamericana de Football.

El presidente de la Asociación Argentina, señor Tedin Uriburu, comunicó hoy a la oficina permanente de la Asociación Argentina que había reiterado en Amsterdam el pedido de desafiliación de la Asociación de Football de Chile.

La opinión unánime es la de que los jugadores chilenos han sido los jugadores más limpios de todo los concursos en el actual certamen.

Entre lo delegados chilenos hay opiniones encontradas sobre el desenlace del actual campeonato. Cariola, Muñoz y Palacios estiman que el triunfo es de los uruguayos. Acuña considera que el triunfo será de los argentinos. Don Carlos Fanta se negó a opinar.

El Viernes el Tourning Club de Montevideo ofrecerá una manifestación a los jugadores chilenos.

La L. I. F. A. mandó atentos saludos a los países concursantes del Campeonato Sudamericano. En la última sesión celebrada por el Congreso se leyó el saludo de los deportistas chilenos, el que causó óptima impresión.

Los diarios comentan elogiosamente la actitud de la delegación chilena, oponiéndose a las sesiones secretas solicitadas por los argentinos.

La comisión de asuntos internacionales, rechazó la proposición para que los campeonatos fueran cada dos años, manteniéndose los torneos anuales.

Los autores teatrales ofrecerán una comida a Cariola y a su esposa. —(Enviado Especial).

MR. PERKINS SE INCORPORA A LA COMISION DE REPARACIONES

En conformidad al Protocolo de Londres, inicia sus funciones de miembr de ella. — Durante la sesión, Mr. Young hizo entrega de su cargo d Agente General a Mr. Gilbert.

PARIS, 28.—La Comisión de Reparaciones ha anunciado que la unidad económica fiscal de Alemania ha sido restaurada.

El presidente de la Comisión, M. Barthou, dió la bienvenida a Mr. Perkins, quien tomó asiento en el seno de la Comisión en su calidad de miembro de ella, en conformidad a los acuerdos de Londres.

Mr. Young hizo entrega a Mr. Gilbert, de sus funciones de Agente General de Reparaciones.

M. Barthou dió también la bienvenida a Mr. Gilbert y agradeció a Mr. Young las importante labor que había desarrollado.

Con el simple anuncio dado después de la reunión, sobre los hechos ocurridos durante la sesión, se ha marcado el comienzo de un nuevo período histórico y se ha dado un paso más hacia la pasificación de Europa.

La ocupación militar, que se va reduciendo gradualmente en el Ruhr, no afecta en nada al cumplimiento del plan Dawes, máxime si se tiene en cuenta que dentro del año en curso se realizará la completa evacuación militar de las zonas del Ruhr y del Rihn.

El premier Herriot invitó a comer a Mr. Gilbert, nuevo Agente General de Reparaciones. Concurrieron a dicha comida M. Barthou, el Ministro de Hacienda M. Clementel, el Presidente del Banco de Francia, M. Robineau y el nuevo miembro de la Comisión de Reparaciones Mr. Perkins.—(U. P.)

PARIS 28. — Mr. Thomas Nelson Perkins tomó asiento hoy por primera vez en el seno de la Comisión de Reparaciones, como miembro de ella.

Mr. Owen Young Agente General ad-interim de Reparaciones le hizo entrega oficial de sus funciones.

Young y Robinson partirán esta misma noche a Berlín y Gilbert lo hará mañana. — (U. P.)

PARIS 28. — "L'Ere Nouvelle" órgano de los radicales, publica un artículo firmado por Georges Ponsot, en el que se hacen cargos a los obispos y prelados de la iglesi católica, de estar organizando un resistencia pasiva, urgiendo a lo católicos a que retiren sus fondo del Banco Nacional del Ahorro a que no participen en ningún em préstito del Gobierno.

Se recalca una reciente declara ción del Cardenal Andrieus en l que dijo que los católicos estaba dispuestos a morir por la causa d la religión católica.

M. Ponsot dice entonces: "Lo qu desean los católicos es que muer la República".

Mientras tanto, el Congreso ca tólico de Dijon envió una comuni cación al premier Herriot, firmad por el obsipo Landrieu, en la qu se dice: "No hemos asumido aú la ofensiva, pero sí, las circuns tancias nos exigen, nos opondre mos, con todas nuestras fuerzas toda violencia del Gobierno".

Además se informa que en N vers hay dos mil jóvenes católico unánimemente dispuestos pa oponerse a cualquier proyecto d Gobierno. — (U. P.)

EN EL CONSEJO DE LA LIGA

fórmula para solucionar el problema de Mosul. — Las enmiendas al Pacto de la Liga.

ONDRES, 28. — El correspon- en Bruselas de "The Exchan Telegraph Co." entiende que onsejo de la Liga ha acordado olución al problema de Mosul. U. P.)

RUSELAS, 28. — El señor nting espera que el Miércoles sentará al Consejo la solución a cuestión de Mosul, esto es, ue se refiere al statu quo de la outa, la que cree será aceptada ambas partes: turcos e in- ses.

n la solución que presentará señor Branting se establece el nocimiento de la frontera tente en conformidad a las pulaciones del tratado de Lau- ne, el que fué suscrito como stitutivo del actual statu quo.— P.)

RUSELAS, 28. — Sir Herbert nuel, Alto Comisario británico en Palestina, hizo una extensa exposición en la Comisión permanente de la Liga de las Naciones, sobre los mandatos, relativa a las dificultades con que ha tropezado en la Palestina, en el ejercicio de su cargo.

Particularmente expuso las dicultades que existían para que los habitantes se dieran un gobierno propio, pues no aceptan la imposición de las instituciones árabes ni cooperar a dicho gobierno, a menos que se les dé el poder suficiente para tener el predominio de la situación.—(U. P.)

BRUSELAS, 28. — El Consejo de la Liga decidió que el Comité de juristas preparara las enmiendas al pacto de la Liga, con el objeto de llevar a la práctica las disposiciones del protocolo del arbitraje, seguridad y desarme. Dicho Comité de Juristas se integrará con un representante de cada país, miembro de Consejo, a los cuales se agregarán el señor Fernández, jurista brasileño, y el señor Unded, jurista sueco.

El Consejo, asimismo, resolvió la elección de un Comité que elabore los planos del palacio de la Liga, en Ginebra, cuyo costo será de un millón de dólares. Dicho Comité se integrará con arquitectos de Austria, Bélgica, Francia, Gran Bretaña, Italia y Suiza.

Acordó el Consejo postergar hasta Diciembre, durante las sesiones que se llevarán a efecto en Roma, la preparación de la Conferencia del Desarme que deberá realizarse en 1925.

Los griegos y turcos se pusieron de acuerdo para que el Consejo considerare el Viernes la cuestión sobre la expulsión de los griegos de Constantinopla.—(U. P.)

ITALIA

¿UN ACUERDO SECRETO ENTRE MUSSOLINI Y EL SOVIET?

ROMA 28.— Una información de la Agencia Nacional, que no tiene confirmación en los círculos políticos, dice que se llegó a un acuerdo entre Mussolini y el gobierno de Moscú, según el cual los diputados italianos de tendencia comunistas, que responden en un todo a las órdenes que reciben de Moscú, cesarán en su abstención parlamentaria.

A cambio de esto, Italia se compromete a apoyar diplomáticamente a Rusia en la cuestión de la Besarabia.

Agrega la Agencia Nacional, que se llegó a este acuerdo, pues el jefe del gabinete desea contar con alguna oposición en la Cámara, y los soviets necesitan el apoyo de una gran potencia, en su controversia con Rumania. — (U. P.)

ROMA 28.—**El Directorio Central del partido fascista** ha dado a la publicidad un manifiesto, que se dice escrito por el propio Mussolini. Expresa este documento, entre otras cosas, que transcurridos dos años desde la marcha sobre Roma, el partido se encuentra sólidamente organizado.

Dice además que sus enemigos han aumentado, al mismo tiempo que algunos tímidos amigos del fascismo han desertado.

En otros de sus pasajes dice el manifiesto que el partido está firmemente resuelto a gobernar pacíficamente el país ya prepararlo para un futuro mejor.—(U. P.)

WASHINGTON
$1.60 CIGARETTES
FINEST
VIRGINIA

RANCIA RECONOCE DEFINITIVAMENTE AL SOVIET RUSO

ARIS, 28.—Después de verirse una larga conferencia en- el Premier .M Herriot y el ador M. de Monzie, en la que trató extensamente de la cues- del reconocimiento incondi al de Francia al Gobierno de soviets de Rusia, se decidió, a pecho de las incidencias sus- das últimamente en Inglaterra motivo de la carta de Zinoviev, demorar el envío del telegrama contiene la fórmula para el nocimiento del gobierno ruso. e ordenó, en consecuencia, que telegrama fuera despachado a lio día, sin tardanza.

l texto del telegrama será da- a conocer tan pronto como se ba la respuesta del Gobierno los soviets.

e estima que, según todas las babilidades, la respuesta de ia será recibida esta misma hé.—(U. P.)

ARIS, 28.—(Flash Bulletin) telegrama del reconocimiento Francia al Gobierno de los so- s de Rusia, será transmitido radio hoy a medio día.—(U.

ARIS, 28. — (Flash Bulletin). llegó a esta capital la respues- del Gobierno de los soviets de sia a la nota telegráfica envia- por el Gobierno Francés, en ual se reconocía al Soviet in- dicionalmente como un gobierde "iure".

on la respuesta de Rusia, el onocimiento está ya concluído. P).

PARIS 28. — De fuente semioficial afirma que el telegrama soviet ruso ofrecía el reconocimiento amplio e inmediato como gobierno "de iure", sin someterlo a ninguna especie de condiciones ni reclamos de Francia por derechos que desee mantener.

El Gobierno francés había tomado esta resolución en previsión de un orden de cosas más conveniente en las relaciones entre ambas naciones, lo cual habría de facilitar las posteriores gestiones que pueden realizarse, para solusionar los problemas franco-rusos.

El texto del telegrama que dará a conocer hoy mismo, a raíz de la llegada de la respuesta rusa. (U. P.)

La nota francesa que reconoce el Gobierno de los Soviets

LLEGO AYER A MOSCOW

MOSCOW, 28.— Llegó hoy al Ministerio de Relaciones Exteriores la nota por la cual el Gobierno de Francia reconoce al de los Soviets de Rusia.

Según informaciones fidedignas, la nota empieza haciendo referencia a la amistad tradicional entre los pueblos de Francia y Rusia y la invoca como antecedente para el reconocimiento. Declara que a partir de hoy 29 de Octubre, reconoce el Gobierno de la Unión de los Soviets como Gobierno en todas aquellas partes del territorio que antes formó el Imperio ruso y donde la autoridad de los Soviets ha sido reconocida por voluntad popular. Agrega que en esta forma considerará a los Soviets como sucesores de los anteriores Gobiernos en dichos territorios.

Después de manifestar que Francia está pronta para proceder al inmediato establecimiento de relaciones diplomáticas con el Gobierno de los Soviets, deja la nota establecido que el reconocimiento no afectará a obligación alguna antes contraída o Tratado antes firmado con Francia.

El Gobierno francés se extiende después en consideraciones sobre las mutuas garantías de respeto a los asuntos internos de uno y otro Estado en los cuales ambos Gobiernos se comprometen a no intervenir.

Rusia acepta el principio de la no recíproca intervención en los asuntos de Francia y Rusia

MOSCOW, 28.—El Gobierno de Rusia contestó hoy mismo a la nota francesa de reconocimiento.

El Gobierno de los Soviets acepta explícitamente el principio de la no intervención de un Estado en los asuntos internos del otro, lo que constituirá una condición esencial formulada en la nota francesa para el reconocimiento.

LA CAMPAÑA ELECTORAL EN ESTADOS UNIDOS

Importancia de las candidaturas a la Vice - Presidencia. — Razones que la explican.

(Correspondencia cablegráfica de Harry W. Frantz, especial para "La Nación")

NUEVA YORK, 28. — En vista de la gran semejanza de los programas políticos de los dos partidos que siempre han sostenido la lucha electoral por la Presidencia de la República y con motivo de la presentación de la candidatura de Mr. Lafollette, quien tiene una gran opción para el triunfo, la dirección de los partidos se ha visto en la necesidad de cambiar su estrategia, por lo que se predice que existe la posibilidad de que se fijen nuevos rumbos a la futura legislación.

En general, se predice que el block de los hacendados se presentará muy vigoroso, lo mismo que el block laborista, de suerte que ambos, unidos, podrían formar un concordio político de alguna entidad que indudablemente influiría en la dictación de la nueva legislación.

Los republicanos, hasta ahora han asumido, durante la campaña, úna posición estratégica para defenderse solamente, debido, en primer lugar, al hecho de estar actualmente representados en el Gobierno y en seguida a los numerosos escándalos que se han producido durante esta administración, los que se cargan a la cuenta del partido republicano.

Todos los oradores, durante la campaña electoral, se han visto en la necesidad de defender al partido republicano de los ataques que se le hacen por los otros partidos y del avance del radicalismo, encarnado en la candidatura de Mr. Lafollette.

Por otra parte, han tenido que contrarrestar la campaña de los demócratas, cuyo candidato, Mr. John W. Davis, lleva en su plataforma un nuevo plan sobre política exterior. Además, es enemigo acérrimo de la actual tarifa aduanera, y ambos puntos dicen más bien relación con la persona de Mr. Hughes.

La campaña por los candidatos a la Vice-Presidencia ha tenido un carácter distinto al de otras elecciones anteriores, dándosele ahora suma importancia, por tres razones: primero,, por la posibilidad de que se produzca algún nuevo acontecimiento que pueda ser la causa directa de la ascensión del Vice-Presidente a la Presidencia; segundo, por la excepcional calidad de los candidatos a la Vice-Presidencia, y tercero, por la reciente ascensión de Coolidge.

El blanco de los ataques de los republicanos ha sido Mr. Bryan, quien aparentemente podría ser el continuador de la política de su hermano, Mr. Wiliam Jennings. Sin embargo, se reconoce que Mr. Bryan ha sido un competente Gobernador durante mucho tiempo, que tiene una reconocida competencia política.

La candidatura de Mr. Dawes, indudablemente, es muy vigorosa y es el mejor apoyo de las huestes republicanas de las zonas industriales de Estados Unidos, sin contar el crédito de que goza en todo el país, después de su brillante participación en la solución de los problemas de reparaciones que tuvieron a los países de Europa completamente convulsionados y que ahora empiezan a restablecerse, dentro de una perfecta armonía.

Respecto de Mr. Lafallette y de Mr. Wheeler, se dice, en general, que su llegada al poder significaría la entronización por mucho tiempo de los elementos radicales.

En general, se estima que los tres candidatos están comparativamente calificados para ocupar la silla presidencial y que tienen en su favor muchas cualidades que les favorecen, para hacer un buen gobierno, en la forma que lo han hecho los Presidentes anteriores de Estados Unidos.— **Frantz.**— (U. P.

ESTADOS UNIDOS

ELOGIOS AL NUEVO EMBAJADOR DEL BRASIL

WASHINGTON, 28.—La noticia del nombramiento del señor Gurgel do Amaral, actual embajador de Brasil en Chile, como embajador ante el Gobierno norteamericano, ha sido objeto de los más favorables comentarios en los altos círculos oficiales de Washington.

El señor do Amaral, en los cargos que ha desempeñado cerca del Gobierno de la Casa Blanca, ha contado con decidida estimación entre los diplomáticos y gobernantes de Washington.—(U. P.)

WASHINGTON 28. — Una persona autorizada de la Casa Blanca ha anunciado que a atenerse a las informaciones que allí se tienen, la campaña electoral en favor de la reelección de Mr. Coolidge progresa visiblemente en todo el país.

Agrega que está convencido que Mr. Coolidge será elegido y que en conformidad a este convencimiento, el Presidente está elaborando el plan de su nuevo Gobierno. — (U. P.)

LAS PUBLICACIONES SOBRE EL IMPUESTO A LA RENTA

WASHINGTON 28.—Mr. Stone resolvió hoy que la publicación sobre los impuestos que pagaban algunas personalidades sobre sus rentas, era ilegal.

Mr. Stone sostiene que la publicación de los totales de los impuestos a la renta, no está conforme con la autenticidad de las cifras correspondietnes, pero que, sin embargo, el caso será presentado formalmente ante la Corte para una resolución definitiva.

Agrega que el objeto de la publicación referida es la de permitir una revisión del income tax, bajo las nuevas disposiciones legales, anunciadas por el Secretario del Departamento del Tesoro.

La publicación hecha por los diarios está explícitamente prohibida por la ley y aparece que ella no ha sido autorizada por autoridad competente alguna.—(U. P.)

BUENOS AIRES, 28.— **Continúan las deliberaciones del Congreso** Internacional de Economía Social. En varias secciones se tomaron importantes acuerdos respecto de las asociaciones sindicales y creación de tribunales de arbitraje. También se aprobó un proyecto de Código destinado a salvaguardiar la vida y la educación de los niños.—(U. P.)

BUENOS AIRES, 28.— **Leopoldo Lugones** llegó procedente de Ginebra, donde desempeñó un cargo en el seno de la Liga de las Naciones.—(U. P.)

BUENOS AIRES, 28.—**La Cámara Federal falló en contra** del Ferrocarril Central de Córdoba, condenándolo a devolver las sumas cobradas por concepto de aumento de tarifas no autorizado por el Ejecutivo.—(U. P.)

ARGENTINA

BUENOS AIRES, 28.—**A causa de la ausencia de los Ministros de** Relaciones y de Agricultura, se aplazó el acuerdo de gabinete para fijar la fecha de la convocatoria a sesiones extraordinarias, y para considerar los asuntos de que se tratará.—(U. P.)

BUENOS AIRES, 28. —**El Jockey Club estará representado** en las grandes fiestas que con motivo del centenario de la batalla de Ayacucho se realizarán en Lima. Para retribuir la visita que hiciera el presidente del Jockey Club de aquella ciudad, don Miguel A. Checa y señora, se trasladarán al Perú don Miguel Alfredo Martínez de Hoz, presidente de la institución argentina y el secretario general, doctor Carlos Rodríguez Egaña. —(Especial).

ECUADOR

GUAYAQUIL, 28.— **El Consejo de Estado designó liquidador** de la oficina de incautación de giros, desaparecida por decreto legislativo, al señor Pedro Pablo Garaicoa.— (U. P.)

GUAYAQUIL, 28.— **Ha sido aceptada la renuncia** del presidente de la Cruz Roja regional de la costa, doctor Wenceslao Pareja y se ha nombrado en su reemplazo al doctor Juan B. Arzube Cordero.— (U. P.)

URUGUAY

ASUNCION, 28. — **La oficin de estadística dió a la publicid** el siguiente cuadro demostrat del comercio exterior del país, d rante los ocho primeros meses d presente año.

La importación, según valores d la tarifa aduanera, asciende 6.601,265 pesos oro sellado.

En el año 1923. 2la importa ción durante el mismo período lle gó a 3.866.449 pesos oro.

De los artículos importados e los ocho meses del presente añ corresponden a la Argentina do millones 401,544 pesos oro sella do, distribuídos en los siguiente artículos:

Comestibles, 866,169; animale en pie, 315,880; ferretería, 341,383 tejidos, 228,377; confeccione 196,108; droguería, 196,108; be bidas, 102,792; mercería, 98,253 cueros y pieles, 44,271; cerámica y cristales, 21,347; artículos d electricidad, 27,239; sombrererí 13,116 y el resto dividido en va rios otros artículos.

A la Argentina le sigue Ingla terra con 1.245,505; luego Nort América con 878,387, siguiéndol Italia con 43,105 y a ésta Fran cia, con 222,551, Brasil, con 17 mil 636. Uruguay con 164,58 Bélgica con 148,191, España co 126,788; Holanda con 97,551; Ja

PANAMA

Embajador norteamericano en Chile

BALBOA, 28. — Mr. Collier, bajador de los Estados Unidos Chile, que va en viaje a Norte nérica se embarcará en Cristo- rumbo a Nueva York, esta che. —(U. P.)

IRLANDA

uevo proceso contra De Valera

BELFAST, 28. — Se cree que Valera será procesado en bre- por haber violado la orden de pulsión. Se espera que será lla- ido a comparecer el Sábado an- la Corte. —(U. P.)

MARRUECOS

UN DISCURSO FAMOSO DE AZORIN

MADRID, 28. —Entre los elogios que se sacen a Azorín, con motivo de su ingreso a la Academia, se destaca una crónica de Gómez de Baquero, con que encabeza su número de hoy "El Sol". Afirma este escritor que con Azorín entran a la Academia las letras nuevas, para celebrar las nupcias del espíritu con la tradición literaria.

El discurso de Azorín es el más original en la forma que se ha oído en la Academia, desde que el glorioso Zorrilla leyó su discurso en verso. Pero el discurso de Azorín es más armirable que ese discurso en verso. Más que un discurso, el suyo es un libro que lo presenta en toda su maestría literaria. —(U. P.)

La cuestión chileno-peruana

BARCELONA, 28.— El representante diplomático del Perú publicó una carta negando que el Perú pretendiera anexarse las provincias chilenas. Agrega solamente que trata de reincorporar al territorio las provincias de Tacna y Arica.—(U. P.)

MADRID, 28.—**En breve el Ateneo renovará** la comisión directiva. Figuran como candidatos Unamuno, Blasco Ibáñez, Pittaluga y otros.—(U. P.)

ESPAÑA

Se inaugura el monumento a Daniel Zuloaga

SEGOVIA, 28.—Con toda solemnidad fué inaugurado en esta ciudad el monumento al ilustre artista don Daniel Zuloaga, famoso por sus obras de cerámica, esmaltería y escultura.

Don Daniel Zuloaga era tío del célebre pintor español del mismo nombre, y gozó de gran reputación en el mundo artístico por su obra valiosísima.

Asistieron a la ceremonia el Gobernador en representación del Rey, las autoridades, numerosos artistas y escritores, y un gran público.

De Madrid acudieron muchas personas de los círculos artísticos e intelectuales; y se pronunciaron brillantes discursos enalteciendo la personalidad del artista. — (U. P.)

MADRID, 28. — **Comunicaciones recibidas del puerto del Ferrol**, en Galicia, dan cuenta de una tormenta de grandes proporciones que se desencadenó en la bahía de ese puerto.

El mar adquirió un aspecto imponente, y el oleaje alcanzó altura extraordinaria.

A causa de la tempestad, se cerró el puerto, y se teme por la suerte de los barcos que arribarán, como también por la de los buques pesqueros que navegan a alguna distancia de la costa.—(U. P.)

HOLANDA

AMSTERDAM, 28. — **Después de un accidente ocurrido a los voladores**, que realizan el vuelo de Amsterdam a Batavia, se desautoriza que dicho vuelo haya sido suspendido, y se dice que continuará.

Los diarios de Batavia reunieron una suscripción de 7,000 florines y el semanario "Het Leven", de ésta, que había ofrecido un premio importante a condición de que el raid se efectuará dentro de los 30 días, acaba de telegrafiar a la comisión organizadora del vuelo a Batavia, que está dispuesto a prolongar la fecha hasta el fin del corriente año y a ofrecer un premio de igual importancia para un vuelo Amsterdam-Batavia, por realizarse en el año próximo.—(U. P.)

CREMA FLORALISIA
LIMPIA SUAVIZA CURA

A los Industriales

Firma que cuenta con viajeros zona Norte del país, se interesa por productos de industrias nacionales.

Tratándose artículos de fácil colocación, las compras serían al contado. Ofertas a

CASILLA 460
VALPARAISO

LUX LUCET IN TENEBRIS

Instituto Italiano de Instrución

MARTES PROXIMO

$ 86.400.00

EN PREMIOS

RECIBO $ 30.-

SEXTO $ 5.

Aministración Agustinas 1114-A

Casilla, 2390 Teléfono, 239, Santiago

La falta de apetito

Forzosamente trae como consecuencia un relajamiento en todos los funcionamientos del organismo. El remedio consiste en un régimen de sobrealimentación a base de la **FITINA**, combinación fosforada orgánica, considerada por la ciencia el poderoso modificador de la nutrición. No sólo excita notablemente el apetito, haciendo así posible la sobrealimentación, sino que representa en sí el elemento más valioso de la nutrición de los tejidos, la fuerza dinámica misma de la vida. Bajo su acción, la inapetencia cede a un irresistible deseo de comer; el peso empieza a aumentar a los tres o cuatro días, y en un plazo corto, el organismo es llevado a su máxima potencialidad. Si dudara, consulte a su médico.

De venta en toda buena farmacia.

Fitina REINTEGRA LA VITALIDAD

MARCA

EMILIO HAAS y Cía.

REPRESENTANTE GENERAL PARA CHILE.—SANTIAGO: Miraflores N.° 382. — Casilla 2658.

Los telegramas políticos del ex-Presidente Alessan

SON DADOS A LA PUBLICIDAD POR ORDEN DE LA JUNTA DE GOBIERNO

En la tarde de ayer, la Junta de Gobierno ordenó que se dieran a la publicidad los telegramas del ex-Presidente de la República, señor don Arturo Alessandri, que fueron encontrados por el Inspector de Oficinas Fiscales, don Enrique Ovalle Castillo en una de las Cajas de Fondos del Telégrafo del Estado.

Los damos a continuación:

SOBRE INSCRIPCIONES ELECTORALES

Octubre, 22.— Cornelio Saavedra. —Victoria.— Sumamente contento te felicito con entusiasmo por la gran noticia que me das de tu proclamación. Celebro mucho que se hayan convencido que la unión hace la fuerza y que estando en presencia de una catástrofe nacional que hay que evitar a toda costa. Chanks ha mandado un telegrama a sus correligionarios diciéndole que no es atendino por el actual Gobierno en su petición de garantías en los precisos momentos en que de acuerdo con el Ministro del Interior personalmente yo había tomado todas las medidas excepcio- [illegible] a garantir las inscripciones en Los Sauces. Con gente de esta especie no se hace patria. —Cariñosos saludos.— (Firmado).—**Arturo Alessandri** — Hay un sello de la P[illegible].

Urgente.— Moneda.— Personal.— Diputado Chanks.— Traiguén.
El Prefecto se quedará allá hasta que llegue uno que mando desde aquí y que es persona de absoluta confianza. El Prefecto viene solamente llamado para dar explicaciones sobre su conducta y tenga la seguridad absoluta que volverá después a su puesto. Fuénecesario tomar esa medida general, porque la Alianza reclamó del Prefecto de Angol a quien debió llamarse también y no se podía llamar a éste sin llamar al otro contra quien reclama la Unión. No sea tan nervioso, tenga un poco de más tranquilidad y la seguridad de que está ampliamente amparado, pero existe una mayoría en el Senado y la Cámara de Diputados no da sesiones; al Gobierno no le es posible resistir alguna medida. Le repito que el Prefecto puede venir con toda tranquilidad una vez que entregue la Prefectura a la persona de mi confianza que mandaré desde aquí. Yo de[illegible]ndo y amparo al Prefecto.— (Firmado). —**Arturo Alessandri.**— Hay un sello de la Presidencia.

Moneda.— Urgente.— Santiago, 23 de Noviembre de 1923.— Diputado Chanks.— Traiguén.
Mañana estará allá su amigo Carlos Ballesteros para reemplazar intenamente al Prefecto durante los pocos días que estará de paseo en Santiago. Tenga más confianza en Ud. y no sea nervioso. Ud. sabe que Ballesteros le dará en esta ocasión amplias garantías como lo ha hecho otras veces.— (Firmado).— **Arturo Alessandri.**— Hay un sello de la Presidencia.

Moneda.— Urgente.— Santiago, 5 de Noviembre de 1923.— Intendente Rivera.— Concepción.
Unionistas Victoria interpusieron recurso de queja contra juez de ese departamento por haber entregado registros Curacautín. Hágame el servicio de buscar un buen amigo competente que atienda y defienda ese recurso, como también el que hay interpuesto contra juez Angol.
Afectuosos saludos.— (Firmado). **Arturo Alessandri.**— Hay un sello de la Presidencia.

Moneda.— Personal.— Santiago, 8 de Noviembre.— Cornelio Saavedra. Angol.
Se le ordenó a Oyarzún retirarse inmediatamente más me sorprendió mi resolución sobre Curacautín. Gallardo cumplió cometido, el hombre se lavó las manos no dando resultado que esperábamos. Te mando copia, Conejeros y cualquiera persona puede denunciarlos porque el delito es pesquisable de oficio. Ministro del Interior estuvo brillante hoy en el Senado amparando a Dávila y Prefecto de Traiguén. Les propu[illegible] públicamente el nombramiento de la comisión al Senado y tuvieron que aceptarla. Te desea felicidad.— (Firmado).— **Arturo Alessandri.** — Hay un sello de la Presidencia.

Moneda — Privado. Reservado.— Santiago, 21 de Noviembre de 1923.— Intendente Dávila.— Los Sauces.
Recibí su carta fecha 18 actual. Me interesa mucho me hiciera una relación real y verdadera de la Junta Inscriptora de "Los Sauces". Al hacer indicación a Cox me equivoqué pensando que realmente fuera capaz de un arranque de honradez.
Afectuosos saludos.— (Firmado). **Arturo Alessandri.** — Hay un sello de la Presidencia.

Urgente.— Moneda.— Santiago, [illegible] de Noviembre de 1923.—Intendente Rivera.— Concepción.
Los amigos demócratas se quejan con mucha razón que sus aliados los tratan como enemigos en las inscripciones. Yo le pido el servicio de que interponga todo su prestigio y toda su autoridad para que [illegible]enga se ampare los derechos de los demócratas. Las consecuencias de esta actitud para con nuestros aliados se deja sentir en todo el país y puede traer como funesto resultado el triunfo de la Unión Nacional. Hágame el favor de tomar interés en este asunto.— (Firmado).— **Arturo Alessandri.**— Hay un sello de la Presidencia.

SOBRE UN VIAJE DE UN MINISTRO VISITADOR A LOS SAUCES

Setiembre, 30. — Intendente Rivera.— Concepción. — Si Ministro Visitador no se avoca en el terreno el conocimiento de todo lo relativo a constitución y organización de las Juntas Electorales, como lo ha pedido por telegrama de ayer el Ministro de Justicia, se producirán incuestionablemente males irreparables porque recibirán los registros las Juntas falsificadas de orden de [illegible]neño y no habrá, en seguida, medio eficaz bastante para quitárselos en tiempo oportuno. — Afectuosos saludos. — **Arturo Alessandri** — Hay un sello de la Presidencia.

Moneda. — Confidencial. — Santiago, 6 de Noviembre de 1923. — Intendente Rivera. — Concepción. Unionistas pidieron Ministro en visita para Mariluán y Collipulli. Ministro firmó decreto y yo me negué. Como es posible pidan directamente a la Corte o que acontecimientos pueden obligarme a ceder, ruégole decirme si habría mayoría para conseguir se amplíe la visita de Marshall a aquellos juzgados. Ruégole respuesta lo más pronto posible. — (Fdo.). — **Arturo Alessandri.** — Hay un sello de la Presidencia.

Intendente Rivera. — Concepción. Personal. — 30 Octubre de 1923.
Los clamores de los amigos de Malleco por la llegada de un Ministro en visita me tienen ya desesperado. Ayúdeme Ud. mi querido amigo, porque es menester defender a la gente contra las hazañas de los bandidos disfrazados de jueces que me dejó como triste herencia el régimen pasado. — Afectuosos saludos. — (Fdo.). — **Arturo Alessandri.**

De Concepción. — Excmo. señor Arturo Alessandri. — Santiago.
Visita en muy buenas manos.
Acaba designarse Marshall, con quien he conversado largamente en este momento.
Le mostré su telegrama y expliqué la trascendencia del asunto.
Puede estar perfectamente tranquilo en la confianza de que estará allá en visita uno de nuestros buenos y leales amigos. — Saludos afectuosos. — **Augusto Rivera.**

SOBRE LA ACTUACION DE LA FUERZA PUBLICA EN LOS SAUCES

Moneda.—Personal Reservado.— Santiago, 19 de Noviembre de 1923. —Intendente Dávila.—Los Sauces.
Es indispensable que Pedregal cumpla la orden del Ministro y pídale a Valle que lo reemplace por otro tan bueno como él. Hágale presente al oficial que cuenta con toda mi confianza, que ha cumplido con su deber y que oportunamente traduciré en forma práctica la confianza que le dispenso; pero la situación se me presenta a mí aquí muy grave. Los unionistas exigen su retiro de "Los Sauces" y aún la salida del Intendente. Ministro con una lealtad y caballerosidad que no tengo gratitud bastante para pagarle va hoy y mañana al Senado a defenderlo a Ud. y su permanencia en Los Sauces con toda resolución y energía a pesar de que como era natural, Bañados y Lyon han telegrafiado diciendo que su presencia en Los Sauces es una amenaza para las garantías individuales. Esto era natural y lógico que ocurriera después de la incomprensible renuncia de Briones Luco. En situación gravísima para los Ministros y para mí que nos encontramos sin ningún amparo y que tenemos que hacer solos las fuerzas, lo menos que puede hacerse es seguir la norma que el Ministerio ha seguido en todo el país de reemplazar a un oficial por otro cuando se ha pedido eso por cualquiera de los bandos en lucha. Tranquilice a la gente con esta medida y hágale comprender que por lo menos debe cooperar aceptando sin protestar estas pequeñas cosas a mejorar la situación difícil y grave que yo tengo que afrontar aquí por el silencio de la Cámara de Senadores y por la falta de sesiones de la Cámara de Diputados. Mayor lealtad y cooperación de los actuales Ministros es imposible encontrar.— (Firmado).— **Arturo Alessandri.**—Hay un sello de la Presidencia.

Octubre 6.—Intendente Dávila.— Angol.
Ministro está en perfecto acuerdo conmigo respecto de su actitud y rechazo con resolución y energía pretensiones absurdas de Ladislao Errázuriz. Si otra cosa dice en telegramas, son simples medidas diplomáticas para defenderse de las molestias y de las embestidas intolerables de los unionistas. Le vuelvo a repetir que, si se le presta fuerza pública a Smitsmans, esa fuerza debe limitarse solamente a los actos electorales, mientras la Junta desempeña sus funciones y recomendándole al encargado de la fuerza que proceda con mucha discreción; que sólo obedezca las órdenes que estén basadas en la ley y que exhorte a Smitsmans a que las cumpla por su parte, obligándolo con la fuerza si fuere necesario. Tenga la seguridad de que el Presidente de la República ampara y sabrá amparar a todos los funcionarios que sepan cumplir con su deber. Los unionistas saben por qué han sido notificados que yo no me despojo ni me desprendo de ninguna de mis facultades constitucionales. Los funcionarios públicos dependen de mí solamente, yo juzgo sus actos y es a mí a quien le corresponde mandar la fuerza pública y a mí también a quien deben explicaciones de su conducta. No es posible tolerar mansamente los actos delictuosos de ese bandolero reconocido que se llama Augusto Smitsmans.—**Arturo Alessandri.**—Hay un sello de la Presidencia.

Los Sauces, 19|11|1924.—Excmo. señor Arturo Alessandri.—Santiago.
Cumplí inmediatamente orden de V. E. enviando teniente Pedregal Angol. Lamento las circunstancias que han influído en esta resolución de V. E. Ojalá que ellas no influyan para que esas condescendencias alcancen a los demás oficiales y servidores de V. E. en esta Villa. Saluda respetuosamente a V. E.—**Luis Dávila.**

Moneda.—Muy urgente.— Confidencial.—Santiago, 22 de Noviembre de 1923.—Intendente Dávila.— Sauces.
No es propio de un luchador como Ud. desanimarse por una cosa tan pequeña como es el relevo de algunos oficiales que deben ser reemplazados por Del Valle, por otros de igual confianza y de análogas condiciones. No se olvide que tenemos al Senado en contra, que nos tiene retenidos los fondos necesarios para pagar a los empleados públicos y eso obliga al Ministerio a hacer algunas concesiones para defender cosas de más bulto como ser el despacho de esos fondos y sobre todo el mantenimiento de Ud. y la fuerza pública en Sauces, que es el supremo y más grande objetivo de los unionistas y que no lo obtendrán pase lo que pase y pese a quien pese porque el Ministerio se ha comprometido a no pedirme ni el retiro de Ud. ni el de la fuerza de Húsares. Para obtener esto he necesitado ceder algo.—(Firmado).— **Arturo Alessandri.**— Hay un sello de la Presidencia.

SOBRE EL VIAJE DEL PRESIDENTE A TALCAHUANO

Urgente.—Talcahuano, 19 de Diciembre de 1923.—Enrique Vergara. —Santiago.— Diga a Cornelio que trataré de mandar los mensajes en la forma que él indica, pero que se quede muy tranquilo porque si no conceden la autorización me siento tranquilo y les dejaré a ellos la fácil tarea de ordenar la salida de las tropas de la capital, lo cual seguramente las tropas acatarían con mucho gusto; dígale que esté tranquilo y que se echen a la espalda los nervios.—**Arturo Alessandri.**

Señor Agustín Correa Bravo.— Santiago.—Concepción, 20 de Diciembre.—Urgente.—Mil gracias por tu telegrama; siento mucho que hayan hecho gestiones para impedir manifestaciones unionistas día mi llegada. Déjenlos que hagan lo que quieran porque si me faltan el respeto les daré una lección que la recordarán toda su vida, quienesquiera que sean los que presidan y dirijan la manifestación. Vale más una vez colorado que ciento amarillo. Si me niegan la autorización para la fuerza, licenciaré el Ejército y la Armada y ellos se entenderán con esas instituciones. Para mi seguridad personal me basta con policía y carabineros. Afectuosos saludos y hasta el Lunes.—(Fdo.) **Arturo Alessandri.**

Señor Cornelio Saavedra.—Santiago.—Concepción, 20 de Diciembre.— Ayer remití mensajes sobre fuerza. Elección de Ñuble no habrá porque el país no lo quiere y me quemaría en esfigie si cediera. Si no despachan fuerza, licencio lisa y llanamente Ejército y Armada para que ellos se entiendan con esas instituciones. Los carabineros y policías son bastantes para mi resguardo personal. Cariñosos saludos. Hasta Lunes.—(Fdo.) **Arturo Alessandri.**

SOBRE EL MANIFIESTO DE DON LEONARDO GUZMAN

7 de Diciembre de 1923. — Muy confidencial y reservado.—Urgente. —Intendente Rojas Richards. — Antofagasta.
Me informan que Leonardo Guzmán pretende lanzar un manifiesto protestando contra la actitud observada por mí a petición unánime del país desde Santiago a Ancud y que yo creía conforme con ese mismo sentir desde Santiago a Tacna. El país me exige que acabe de una vez por todas con la dictadura anárquica del Senado que está destruyendo y aniquilando la nación. Yo he obedecido el clamor público. La propia Unión Nacional, en un manifiesto de hoy, reconoce mi facultad constitucional clara e indiscutible para clausurar el período extraordinario de sesiones y se limita a discutir la oportunidad o conveniencia de la medida. Es indispensable que los organismos políticos de ésa y el pueblo en general exterioricen en forma enérgica y clara su actitud de adhesión y aplauso al Ejecutivo por las medidas de orden, paz y gobierno adoptadas. Si esa ayuda no se me da pronto y en forma eficaz, no seré yo el responsable de que el país se hunda en el caos y en la anarquía y que desaparezcan hasta los vestigios de la Alianza Liberal y que se adueñe de este país definitivamente la reacción. Es indispensable y necesario que los amigos de ésa le pongan inmediatamente una inyección de energía a su senador porque lo noto con escrúpulos constitucionales inexplicables. Cada día se encuentra uno con mayores sorpresas en la vida. Arancibia es miembro de la Comisión Conservadora y si da número para censurar al Ministerio o para convocar al Congreso, yo no podré ya hacer nada más por defender al país y por impedir que se adueñe en forma definitiva de sus destinos la reacción, a quien tengo aplastada en estos momentos por mi sólo esfuerzo, a pesar de todo y contra todo. Me urge una rápida respuesta y le recomiendo nuevamente la reserva y que no sepa Arancibia ni Guzmán que lo que usted hace obedece a indicación mía. El momento es gravísimo y si los amigos de todo el país no me ayudan y si las defecciones de los amigos en la línea de fuego son muchas, no habrá vida bastante para arrepentirse de lo que suceda. Afectuosos saludos. — **Arturo Alessandri.**—(Sello de la Presidencia).

Moneda.—Privado. — Santiago, 7 de Enero de 1923.—Intendente Rojas.—Antofagasta. — Me es grato comunicarle que he tenido una afectuosa y detenida conversación con Héctor Arancibia y quedando en perfecto acuerdo en censurar conducta Guzmán y en que debemos marchar todos estrictamente unidos para impedir apertura Congreso Comisión Conservadora. Urge más que nunca procurar en forma efectiva cooperación de órganos políticos y del pueblo si fuere posible.—(Firmado).—**Arturo Alessandri.** — Hay un timbre de la Presidencia.

SOBRE LA CANDIDATURA A DIPUTADO DE DON AQUILES VERGARA

Confidencial. —Alfredo **Rosselot** y Miguel Castro.—Temuco.
En estos difíciles momentos en que estoy jugando y arriesgando todo lo que un hombre puede jugar y arriesgar para defender al país de la anarquía y desgobierno y para interpretar el sentimiento unánime del país liberal, me encuentro que en "El Mercurio" de hoy, Aquiles Vergara me regala con un artículo mil veces más injurioso y agresivo que los de Ismael Edwards Matte. Ya ven ustedes cómo mis vaticinios no eran equivocados. Si los organismos políticos y el pueblo en general no se ponen de pie y en actitud enérgica para amparar y manifestar su adhesión a la actitud del Ejecutivo asumida para matar de una vez por todas el desorden, el desgobierno y la dictadura anárquica del Senado de la República que lleva al país al desastre, me será imposible continuar luchando en defensa de los más sagrados intereses nacionales y de los ideales que sustenta el sentimiento liberal del país y para cuya realización vine a este puesto sin ninguna ambición ni interés personal y sólo para servir las doctrinas que constituyen un anhelo de mis conciudadanos en nombre de la redención y salvación nacional.
Si la Comisión Conservadora ordena abrir el Congreso, en lo que se afanan algunos miembros de la Alianza Liberal y en primera fila naturalmente Aquiles Vergara, me será imposible continuar luchando y se entronizará para siempre la reacción en este país. Afectuosos saludos.—**Arturo Alessandri.**—(Sello de la Presidencia).

Moneda.—Confidencial.—Santiago, 7 de Noviembre de 1923.—Alfredo Rosselot.—Temuco.
Agradezco sinceramente su afectuoso telegrama pero considero completamente ineficaz las amonestaciones conociendo las condiciones de carácter del hombre. Si ustedes lo mantienen como candidato contribuído con el más eficaz cooperador para la Unión Nacional porque no hay nada que desmoralice más nuestras filas y envalentone a los adversarios que las actitudes de Vergara al frente de las líneas del fuego. Hágame el servicio de hacerle avisar a Durán donde esté que se venga cuanto antes porque el Miércoles está citada Comisión Conservadora y pretenden abrir ellos el Congreso. Hemos resuelto que Durán asista aunque sea Ministro.(Firmado)
Alfredo Rosselot.—Temuco.

A pesar de su terminante telegrama que le celebro y agradezco tanto, Aquiles Vergara en "El Mercurio" e "Ilustrado" de hoy insiste en sostener la inepcia que procuro implantar en el Gobierno un peligroso personalismo. No pido ni pretendo ni puedo ambicionar ya nada en mi vida. El más vulgar egoísmo, mi tranquilidad y la de mi familia me aconsejarían colocarme al margen de los acontecimientos a observar tranquilamente la lucha de los partidos como lo han hecho mis predecesores; pero convencimientos arraigados en mi espíritu, deberes ineludibles de patriota que golpean mi conciencia me impulsan a afrontar todos los sacrificios y a imponerme todas las molestias que sean necesarias para servir mis convicciones y para defender los nobles y grandes ideales a los cuales conceptuo vinculada la prosperidad nacional, cuya custodia fiaron a mi honor y a mi lealtad los conciudadanos que me trajeron a este puesto.

Yo quería imponer al país, orden, paz y gobierno que es lo que pide la gente de trabajo y es indispensable que termine de una vez por todas la política de bastidores, de intereses personales, de intrigas pequeñas que han absorbido hasta hoy las energías vitales de este gran país dificultan su progreso y adelanto. No me extraña que sean incapaces de comprender estas grandes aspiraciones porque viven perpetuamente pegados entre la combustión ardiente de las pasiones chicas que terminan en los pasillos del Congreso y en los centros sociales reducidos de Santiago.

Otro es el concepto que yo me he formado del papel que deben observar los gobernantes al oxigenar mis pulmones yal purificar mi espíritu con las aspiraciones nobles y grandes de libertad, trabajo y progreso que se respiran en toda la inmensa zona del país que acabo de recorrer. Es bien triste por otra parte que Vergara recurra a la hospitalidad de "El Diario Ilustrado", que con tanta saña y encarnizamiento no ha tenido más fin para existir y vivir que denigrar y escarnecer al Partido Radical. Insisto en declarar que estas claudicaciones de algunos amigos constituyen la única causa que todavía permite a la reacción hacer un poco de resistencia. Afectuosos saludos para todos los amigos de ésa.—**Arturo Alessandri.**—(Hay un timbre de la Presidencia).

Octubre 17.—Intendente Amengual.— Iquique.
En Consejo de Ministros se acordó no modificar por ninguna consideración las órdenes impartidas relativas a la rdondilla. Se comunicó este acuerdo a los comitées parlamentarios de la Alianza de la Cámara de Diputados y resolvieron amparar al Gobierno en esta resolución.
Es indispensable que la policía o la autoridades correspondientes denuncie a la justicia ordinaria para que proceda con arreglo a derecho las palabras injuriosas, calumniosas o de desacato contra las autoridades. Busque también alguna persona adecuada de buena palabra y de buenos puños para que refute en todo terreno al señor Barra y en la misma forma que se hizo con Recabarren.
La autoridad debe valerse de todos los expedientes que sea posible para impedir la infiltración venenosa de esta gente anti-patriótica que trata de perturbar el orden y precipitar en el caos al país.—**Arturo Alessandri.**

Intendente Amengual. —Iquique.—3 de Noviembre de 1923.
No se alarme mucho por las proclamaciones de la I. W. W. porque durante mi vida he tenido oportunidad de apreciar el valor efectivo de estos valientes de boca y de pluma, que cuando sienten un disparo son muy capaces de actos de cobardía. Atacan por la espalda y a oscura.— (Firmado) **Arturo Alessandri.**—(Hay un timbre de la Presidencia).

SOBRE LA CANDIDATURA A DIPUTADO DE DON GALVARINO GALLARDO

Intendente Amengual.—Iquique. — Confidencial y muy reservado.—5 de Noviembre de 1923.
Con el propósito de servir en forma eficiente, al país, al Partido Radical y a la Alianza Liberal, estoy empeñado que vaya a la Cámara un hombre de talento y de sólida actuación doctrinaria como es mi querido amigo Galvarino Gallardo Nieto. Sé que una gran mayoría de los radicales de allá reciben con el entusiasmo que se merece esta candidatura y que son muy pocos los que la combaten. Entre estos se encuentra su secretario. Le quedaría profundamente agradecido si removiera del camino los pocos obstáculos que se oponen a la candidatura Gallardo Nieto y que hiciera por él lo que pudiera, en la seguridad de que le hace un gran servicio al país, a la Alianza y especialmente a éste su amigo.
Afectuosos saludos.—(Firmado) **Arturo Alessandri.**—(Hay un timbre de la Presidencia).

Moneda.—Muy reservado.—Santiago, 5 de Noviembre de 1923.—Armando Silva.—Pisagua.
Con el propósito de servir en forma eficiente al país, al Partido Radical y a la Alianza Liberal, estoy empeñado en conseguir que vaya a la Cámara un hombre de talento y de sólida actuación doctrinaria como es mi querido amigo Galvarino Gallardo Nieto. Sé que una gran mayoría de los radicales de allí reciben con el entusiasmo que se merece esta candidatura y que son muy pocos los que la combaten.
Le quedaría muy agradecido que hiciera por él lo que pueda en la seguridad que le hará un gran servicio al país, a la Alianza y especialmente a éste su amigo.—(Firmado) **Arturo Alessandri.**—(Hay un sello de la Presidencia).

SOBRE LA CANDIDATURA A DIPUTADO DE DON ERNESTO ESCOBAR

Intendente Roa, Puerto Montt.
Hágame el favor de decirle a los amigos de Ernesto Escobar que este caballero no hace otra cosa que molestarme y contrariarme en mi actuación política haciendo causa común con un grupo de intrigantes del Partido Liberal que lo único que pretenden es impedirme que yo cumpla las promesas que yo he hecho al país.
No hay más dilema que los amigos de Ernesto Escobar le impongan la obligación de servirme o dejan inmediatamente de ser amigos míos si continúan apoyando esa candidatura de ese señor.
Espero la respuesta.—**Arturo Alessandri.**—(Hay un sello de la Presidencia).

Puerto Montt.—5 de Enero de 1924. —Excelencia.—Santiago.
Como funcionario de confianza de S. E., como caballero y como viejo amigo yo no puedo seguir ni aceptar otra política que la suya. Profundamente afectado y extrañado con actitud de Escobar para mí incomprensible porque estaba seguro de su lealtad hacia S. E. Aunque me duela el alma cumpliré debidamente con sus instrucciones sin ninguna demora le daré cuenta telegráfica del resultado.— Respetuosamente.—**Roa Urzúa.**

SOBRE HUELGAS OCURRIDAS EN EL NORTE

Octubre 9.—Intendente Amengual.— Iquique.—(Estrictamente reservado).
En el bando publicado por ustedes sobre las huelgas que reproducen los diarios de aquí se autoriza a las policías para disolver las manifestaciones si injurian a las autoridades y si insisten en ellas después de amonestadas.
El Gabinete de don Ismael Tocornal fué derribado por la Alianza en la Cámara de Diputados por una orden semejante. Las policías no tienen en ningún caso porque disolver una manifestación por injurias o calumnias o desacato contra la autoridad de palabra cualquiera que sea su gravedad.
Las atribuciones de la policía en esos casos se limitan a tomar al delincuente y ponerlo a disposición de la justicia criminal con una relación circunstanciada de los hechos para que la autoridad judicial, única competente en estos casos, juzgue si los hechos denunciados constituyen delito o nó.
Una manifestación pública sólo puede ser disuelta en el hecho por la policía si los reunidos están manifiestamente con armas, si hacen uso de ellas, si cometen agresiones de hecho contra la fuerza pública o contra la propiedad o las personas. Hay conveniencia en que usted rectifique en cualquier forma su bando en este punto y buscar cualquier pretexto, cuál sería de qué se ha publicado con errores.
Le hago esta advertencia porque todos los fuegos de la política unionista están concentrados contra usted y su actuación motivada por el despecho que les produjo la brillante y sincera defensa del Ministro del Interior. Es indispensable, entonces, no separarse un punto de la Constitución y de las leyes para que el Ministro del Interior, tenga siempre situación sólida donde ampararlo y defenderlo.
En forma muy confidencial y discreta hay conveniencia en que haga presente a los elementos dirigentes de los radicales de ésa que el Cardenal es un gran enemigo de la intervención del clero en política, lo dice sin ambajes y con mucha valentía apoya resueltamente la política de don Crescente Errázuriz a este respecto y vitupera a los obispos que se apartan de esa senda.
El clero y los clericales están francamente descontentos con su expresión y sería un grave error injuriarlo y atacarlo porque está haciendo un verdadero servicio a la tranquilidad de este país. Afectuosos saludos.—**Arturo Alessandri.**—(Hay un sello de la Presidencia).
Un telegrama de servicio hace saber que esta comunicación de la Presidencia fué entregada en las propias manos del Intendente, a las 13 h. 15.

Octubre 23.—Intendente Rojas.—Tocopilla.
Me parece muy bien que se quede US. allá y es necesario que haga sentir la acción de la autoridad. Yo amparo las medidas que US. pida para mejorar los servicios policiales. Haga notificar a los obreros de que si desobedecen a la autoridad constituida y no acuden a su llamado se les hará sentir por todos los medios posible el peso de su inconciencia y se les obligará a responder. Si no entienden por bien, entenderán por mal. —**Arturo Alssandri.**—(Hay un sello de la Presidencia).

SOBRE COMICIO CELEBRADO EN VALPARAISO

Privado.—Ismael Carrasco. —Valparaíso.
Profundamente agradecido y entusiasmado con la noticia que me da del comicio. Complete su obra pidiendo que una de las conclusiones sea solicitar del senador Rivera que acate los acuerdos de la Alianza Liberal para no dar número Comisión Conservadora y que en ningún caso consienta apertura Congreso y censura Gabinete. Lo principal de todo sería obtener de él que no dé número porque ese sería el golpe de gracia final y lo demás es muy peligroso.
Cariñosos saludos.—**Arturo Alessandri** —(Sello de la Presidencia).

SOBRE COMICIOS PUBLICOS

CIRCULAR TELEGRAFICA

Intendente Amengual, Iquique.—Intendente Romo, Copiapó.—Gobernador Silva, Pisagua.—Intendente Pinto, Valparaíso.—Prefecto Carrasco, Valparaíso.—Manuel Antonio Celis, Rancagua.—Intendente Marín, San Fernando.—Intendente Maldonado, Talca. — Intendente Acuña, Linares.—Intendente Bahamonde, Chillán. —Intendente Rivera, Concepción.—Rafael Benavente, Cauquenes.—Intendente de la Maza, Los Angeles.—Intendente Franco, Lebu.—Intendente Dávila, Angol.—Intendente Bennett, Valdivia.—Intendente Roa Urzúa, Puerto Montt.—Intendente Bustos, Ancud.—

Confidencial

Es absolutamente indispensable que los organismos políticos, centros sociales y el pueblo en general con energía y rapidez se adhieran públicamente a la actitud del Ejecutivo. Se pretende convocar a la Comisión Conservadora para que convoque al Congreso y si el país con un grito enérgico y uniforme no impide ésto, no tendré yo la culpa de que mis esfuerzos hayan sido estériles para impedir la dictadura anárquica disolvente irresponsable y desquiciadora del Senado. Si la actitud observada por mí para dar paz, orden y gobierno no encuentra amparo enérgico y resuelto en el país, el liberalismo habrá desaparecido y la reacción insolente sentará sus reales para siempre en esta desventurada tierra a quien yo he querido salvar con todo género de esfuerzos y sacrificios y me estrello con resistencias incomprensibles en nuestras propias filas. Si el movimiento del país no es enérgico y rápido, habrá en las propias filas de la Alianza Liberal muchos espíritus tímidos que flaquearán y que inconscientemente cometerán un crimen de lesa-patria permitiendo que la Comisión Conservadora abra el Congreso y haciendo abortar el último posible movimiento de redención social.
Afectuosos saludos.—(Firmado) **Arturo Alessandri".**—(Hay un sello de la Presidencia).

Privado.—Intendente interino.—Concepción.
Entusiasmado y agradecido con la noticia que usted me da. Son indispensables los comicios públicos. El país debe gritar y muy de frente para reventar una vez más a la reacción que se retuerce en su agonía como culebra envenenada. Será imposible que Durán vaya a ésa porque es miembro de la Comisión Conservadora y hay que dar allí una gran batalla para impedir a toda costa que cometan el delito de lesa patria de abrir el Congreso.—**Arturo Alessandri.**—(Sello de la Presidencia).

Privado.—Intendente Antofagasta.
Profundamente agradecido y contento con la noticia que usted me da. Es indispensable que agiten la opinión y que se exterioricen con manifestaciones claras y contundentes para darle a la reacción el golpe de gracia e impedir que la Comisión Conservadora cometa el delito de abrir el Congreso. **Arancibia marcha de nuevo en perfecto y correcto acuerdo conmigo. Han desaparecido finalmente las nubes que parecían interponerse entre nosotros dos. Los chismes y enredos que son la única arma eficaz de los cobardes constituyen el principal elemento de combate de la Unión Nacional.** Afectuosos saludos.—**Arturo Alessandri.** — (Sello de la Presidencia).

Confidencial y urgente.—Intendente Bahamonde, Chillán. —Intendente Rivera, Concepción.—Intendente de la Maza, Los Angeles.—Intendente Dávila, Angol.—Alfredo Rosselot, Temuco. —Intendente Bennett, Valdivia.—Intendente Roa Urzúa, Puerto Montt.—Intendente Bustos, Ancud.—Alcalde Hott, Osorno.
Don Ismael Edwards y otros parecidos a él se dirigen en jira política a las provincias del Sur para injuriarme.
Yo espero que los amigos de ésa sabrán hacerse respetar y con contramanifestaciones que respondan a la virilidad de ese pueblo contrarresten la propaganda perniciosa de mis enemigos, tal como ustedes me lo prometieron y como corresponde hacerlo.
Cariñosos saludos.—**Arturo Alessandri.**—(Hay un sello de la Presidencia).

De Puerto Montt.—Edwards, Tizzoni, llegaron ayer 19 horas, esperábanlos escasísimo número unionistas Estación. Aliancistas unidos radicales, demócratas organizaron soberbia contra-manifestación. Salida estación unionistas quisieron hablar pero aliancistas impidieron con fuertes vivas Presidente Alessandri, Alianza Liberal. Seguida pretendieron hablar Hotel Miramar. No pudieron hacerlo columnas contra-manifestantes aliancistas organizaron banda tarros, pitos, formando ruidos fenomenal sin que Edwards pudiera pronunciar discurso balcones hoteles, tampoco pudieron hacerlo Plaza Armas porque aliancistas solicitaron con anticipación kiosco celebrar gran mitin protesta contra ganado, aprobando política S. E. pronunciándose entusiastas discursos.
Seguida unionistas solicitaron Teatro Municipal desarrollar su programa. Momentos empezaba discurso sorpresivamente cortóse luz eléctrica, quedando totalmente oscuras teatro, formándose bataola oscuridad sin que pudieran salir, mientras contra-manifestantes les tocaban salida puertas cuecas con tarros, pitos y voladores luces. Tenacidad algunos unionistas para continuar hicieron encender cuantas velitas para alumbrarse mientras otros arrancaban por temor de ser pisoteados oscuridad. 23 h. 30 m. unionistas abandonaron cadavéricos teatro. Multitud los siguió hasta Hotel Miramar con la banda de tarros, pitos, sin que se les dejara hablar. Policía y Carabineros guardaron orden que permaneció inalterable. Puerto Montt jamás visto entusiasmo igual juventud aliancista.
Unionistas visto fracaso hoy primer tren fuéronse Norte, no siguieron Sur vista imposibilidad continuar jira.

SOBRE ASUNTOS DIVERSOS

Domingo Durán.—San Rosendo.—Temuco. Reservado. — Conforme con tu opinión y en vista de que Unión Nacional rechazó categóricamente nuestra proposición, hoy clausuramos Congreso. Saludos cariñosos. —**P. Aguirre Cerda.**
Hay un timbre de la Presidencia.

Setiembre 30.—Intendente de Malleco. Angol.
Gobernador de Victoria. — Victoria.— Candidato a Senador unionista, quien considera a la provincia de Malleco como un piño de ganado que puede comprarse con dinero, hace, según "El Diario Ilustrado", una declaración en la cual dice que en la Moneda se propicia el Ferrocarril de Salta a Antofagasta, cuando debe preferirse el de Lonquimay. No sé cómo pretende un sillón en el Senado un caballero que tiene tan poco respeto por la verdad o que revela tan supina ignorancia de lo que pasa en el país. En mis mensajes presidenciales y en veinte declaraciones que han acogido los diarios hay constancia del inmenso esfuerzo gastado por mí para construir preferentemente el Ferrocarril por Lonquimay y al sostener la construcción del ferrocarril de Salta a Antofagasta es precisamente porque los argentinos han puesto como condición aquél ferrocarril para aceptar el de Lonquimay. En el Protocolo Barros-Noel se estipuló la construcción de los dos ferrocarriles, el de Lonquimay y el de Salta. Para aspirar a un sillón del Senado es condición indispensable ser sincero y verídico. Aquella es la base de la honestidad, y, por lo menos, un presunto candidato a Senador debe saber lo que pasa en el país y cuáles son las verdaderas orientaciones de su Gobierno. Estos procedimientos son propios de hombres elegidos por la Unión Nacional que quiere comprar sillones en el Congreso para defender intereses particulares siempre en pugna con los intereses generales del país y por cuya razón, a pesar de los esfuerzos que se hacen, no es posible todavía levantar a este pueblo tan hermoso de la postración en que lo tienen las pasiones y los intereses creados que se anidan en la mayoría opositora del Senado que quiere mantener esclavizado, todavía a este pobre país. Con la debida discreción y reservando mi nombre, hay conveniencia en que estas cosas se sepan y se divulguen por el órgano autorizado de un periódico de la provincia. — Arturo Alessandri.
Hay un sello de la Presidencia.

Octubre 8.—Carlos Valenzuela.—Melipilla. —Yo le rogaría como servicio personal que la Asamblea que usted preside respetará pactos de la Alianza Liberal que están basados sobre compensaciones recíprocas de los partidos y estudiadas en conjunto.
La proclamación de un radical en ésa no contemplaría los pactos aliancistas y provocaría dificultades en otras partes con grave perjuicio de la situación general, porque la unión es la fuerza.
Mi querido amigo, Fernando Jaramillo, es una garantía pa de la situación de yo le agradeceré personal. Agradec ra usted, y amigos.— Hay un sello de la

Urgente y confiden Santiago, 5 de Alejandro Solar ría Fiscal.—El Pres el curso de este a gunos Tesoreros Fi servadores pidiendo los registros desde Digame, a la may su Oficina existe igual cosa con los más departamentos y servadores a la may te dicho oficio darme por telegrama de ellos.—Arturo A Hay un sello que la República Chile.

Moneda.—Santiago, 1923.—Víctor Alcib ción Seguridad.— de Montecinos y reclamo de "El Di dos.—(Firmado).—

Jovino Parada.— 23 de Octubre 192 de ese asunto a Alianza Liberal San Carlos dice gran enemigo mío y yo al candidato ese nombramiento, tismo bastante para llas lugareñas y para de pequeños disgus demos perder el nuará la esterilidad bida a la falta de de los que aquí no se pongan de aliancistas, no le nombramiento de Go —Arturo Alessandri.

URGEN

Moneda.—Santiago, 1923.—Gobernador le recomiendo que Senado de la Repú ción vergonzosa e alude con tanta el Senado de la Re lo que el Gobierno exigiendo, el proyecto contratación del emp millones de pesos que ra tener cómo pagar blicos.—(Firmado).— Hay un sello de la

SOBRE PUBLICA LEGRAMAS

6 Enero.—De orden no dar curso a prensa que venga dos a ésta.
Hay una inicial y.

Antofagasta.—La so, 6 Enero.—El Dip mán acaba declararse declinable de renuncia mo período abstenerse sesiones Parlamento minada situación República sin Minist ra Constitución y fecciona estos momentos documento dirigido Central Radical y to fundando trascend quebrantable de perma ta fundamental de Rep él estima debe renunc mentario. En algunos dice Guzmán que Part situación actual pred al amparo de libertades Constitución y que hoy car y estima que sería mismas salvadoras libe tuación creada por Gobi juicio significa Dictadura Anuncie si transmitimos documento político sente despacho "Ilustrado" siendo corresponsal rización Dirección Tele Julio Morán.

"Nación".—Santiago, do Leonardo Guzmán resolución indeclinable ra diputado próximo concurrir actual legisla determinación franca actitud Presidente Ale terio prestóse fuera República, Diputado Gu estos momentos intere rigido Presidente Jun y asambleas departam resolución inquebrantable Carta Fundamental estima debe renunciar mentaria en algunos Guzmán, dice: Partido situación predominio debido amparo libertades titución y que hoy se estima que sería salvadoras libertades creada por Gobierno que nifica dictadura cual mente enuncien transmit extenso.—Barrios.
Son copia fiel de

LING
se vende:
de 1|2x10, 3|4x10
2x10, 3x10, 4x10
seco.
DOMEYKO

PIDA EL SIN RIVAL CIGARRILLO
"MISTERIO"
$ 0.40 CAJETILLA
Cada paquete contiene una estampilla de Ahorro de CINCO centavos

Pianos
M.R.
S.O.B.L.
DE CO
VERTI
STEINWAY & SO
BLÜTHNER-SEIL
: SCHIEDMAYE
AUTO-PIANOS
J. & C. FISCHER
COMPOSTURAS
ARRIENDOS-AFINACIO
Sucesora: OTTO BECKER, Lim
SANTIAGO - Ahumada 113 - Casilla 7

MATRIMONIO CONCERTADO.—

Señorita Lidia Cerda Toro, cuyo matrimonio con el señor J. Manuel Monreal Jofré ha quedado concertado últimamente en La Serena

NACIMIENTO. —Ha nacido en San Fernando un hijito de don Jorge Figueroa Jara y de la señora Coppélia Salvatierra de Figueroa.

DE EUROPA. — En la próxima combinación llegará de regreso de Europa don Rafael Garmendia Reyes y familia.

"HACIA EL IDEAL". — Ha aparecido el número de Octubre de este interesante órgano de publicidad de las jóvenes católicas de Chile.

Este número es en homenaje de Jesús Sacramentado, con motivo de la próxima celebración del Tercer Congreso Eucarístico Nacional

El sumario es el siguiente:

Homenaje a Jesús Sacramentado. —El Tercer Congreso Eucarístico y la Asociación. —¿Qué es el Año Santo o el Jubileo? —Cruzada Eucarística de los Niños. —La Entronización del S. Corazón en el hogar. —Literatura. —A Jesús Sacramentado. — Poesía de Lidia Lefevre. —En torno al Sagrario. —Poemas de E. Delaunay. — Milagros Eucarísticos. — La campana del Santo Viático. —Crónica de la Asociación. — Fundación del Centro de Antofagasta.

Redacción y administración: Santo Domingo 1274.

EDDEF SE DESPIDE HOY CON UN RECITAL LIRICO.—

El más vivo interés ha despertado el recital lírico que la distinguida declamadora, señora Eddef ,dará esta tarde en la sala del Victoria como despedida ante su próxima jira por los países del Atlántico.

Eddef ha alcanzado a fuerza de estudio y entusiasmo por el arte de la declamación una personalidad propia, original y es la única recitadora chilena que ha logrado consagrarse como tal.

La distinguida artista ha preparado para esta velada de hoy un programa esencialmente chileno, apasionada por la poesía de la tierra que comprende y dice con especial fervor artístico.

Figuran en este programa los más notables poetas chilenos y los maestros del verso castellano como Darío, Rueda y otros.

Estamos seguros que la velada de hoy constituirá un éxito más para la aplaudida recitadora-

EL DINNER - DANZANT OFRECIDO POR DON FEDERICO M. CLAUDE, EN LOS COMEDORES DEL PLAZA HOTEL, DE BUENOS AIRES.—

Del diario "La Prensa" de Buenos Aires, del 25 del corriente, tomamos la siguientes información sobre esta fiesta que ha sido un verdadero acontecimiento social:

"Anoche se realizó en el Plaza Hotel el Dinner Danzant que el delegado del Sporting Club de Valparaíso, señor Federico M. Claude y su señora, ofrecían en honor de un grupo de sus amistades.

La comida fué servida en una gran mesa de forma ovalada tendida en el salón comedor. En el espacio que formaba la parte central de la mesa, se había improvisado un "parterre" lleno de plantas tropicales, y la mesa había sido adornada elegantemente con macizos de claveles rosados y amarillos, que alternaban con guías de helechos.

Dos orquestas amenizaron la fiesta, bailándose con animación durante y después de la comida.

La señora de Claude tenía a su derecha al Ministro de Relaciones exteriores doctor Angel Gallardo y a su izquierda al presidente del Jockey Club señor Miguel Alfredo Martínez de Hoz. Seguía a la derecha del doctor Gallardo, la señora Celia de Gainza de Rodríguez Egaña, César González Segura, señora Adela D. de Del Cerro, Encargado de Negocios de Chile señor Francisco Figueroa Sánchez, señora Ercilia Lynch de Cesares, Julio Victorica Roca, señora Dora Nazar de Undurraga, Carlos Sastre, señora Dolores Pacheco de Anchorena, Julio Merino Benítez, señora Bunster de Dayson, L. Mille, Manuel Larraín Bunster, señorita María Luisa Echenique Undurraga, Luis Renard Valenzuela.

A la izquierda del señor Martínez de Hoz, se encontraban la señora Margarita Sanfuentes de Echenique, Aurelio del Cerro, señora Magdalena Bengolea de Sánchez Elía, teniente coronel Samuel Casares, señora Lía Sansinena de Gálvez, Horacio Bustillo, señora Inés González Guerrico de Sastre, Tomás J. de Anchorena, señora Lily Macdonald de Nelson, Rafael Vivot, agregado militar de Chile, mayor Javier Palacios Hurtado, señora de Mille, señor T. Dayson, Tomás Menchaca Lira, señorita Esther Claude, Luis F. Nelson, señorita de Dayson Bunster.

El señor Claude tenía a su derecha a la señora Dalmira Cantilo de Gallardo, y a su izquierda a la señora Josefina Acosta de Noel. A la derecha de la señora de Gallardo seguían los comensales en este orden: Intendente Municipal, doctor Carlos Noel; señora Graciela Seeber de Berro Madero, Joaquín Echenique, César Viale, señora Irma Ruhmann de Palacios Hurtado, Enrique Thode, señora Cristina García de Menéndez Behety, Marco Aurelio Avellaneda, Tulio Maquieira, señora Claude de Price, Víctor Raby, señor A. Ibáñez, Luis Lacey, señorita Violeta Price, señor Harrington."

Seguían a la izquierda de la señora de Noel, Carlos Berro Madero, señora Amalia Muñiz de Viale, Carlos Rodríguez Egaña, señora María Rosa Fernández Guerrico de Vivot, Angel Sánchez Elía, señora Angélica Chevalier de Victórica Roca, José Gálvez, señora Clara Juárez Celman de Bustillo, Jock Nelson, Carlos Menéndez Behety, señora Sirrel de Raby, Raimundo Undurraga, Carlos Uranga, señorita Josefina Claude, señor Dayson (hijo).

EN EL CENTRO FEMENINO DE ESTUDIO. — En esta institución que tanto se preocupa del trabajo de la mujer, se ha abierto un nuevo curso de bordado artístico que comprende: malla, stores, tejidos, encaje inglés, irlanda, pantallas y toda obra de mano por el insignificante precio de $ 12 mensuales.

Próximamente se llevará a efecto un hermoso recital de declamación del poeta y actor señor Alejandro Flores.

IN MEMORIAM.— Mañana, tercer aniversario del fallecimiento del señor don Demetrio Guerrero del Campo, se oficiará una misa por el descanso de su alma a las 9 A. M. en la Basílica de la Merced, altar mayor.

ENFERMOS. —Delicada de salud se encuentra la señora Teresa Montes de Irarrázaval.

CLUB DE SEÑORAS. — Conferencia. —Ha despertado interés la conferencia anunciada del señor Misael Correa. Esta tarde a las 6 1|2. Hablará sobre Espronceda y Mohe. Además habrá un programa musical de primer orden a cargo del poeta boliviano señor Víctor Ruiz y de la señora Graciela de Ruiz. La entrada es libre.

—Mañana Jueves dictará su conferencia sobre literatura latina el señor Augusto Iglesias.

—Exposición Vidor. — Continúa siendo muy visitada la exposición de cuadros que ha expuesto en el salón del Club de Señoras el pintor húngaro señor Vidor.

Han sido adquiridos varios y los que quedan pueden visitarse de 10 a 12 y de 2 a 8 de la tarde.

EN EL TEA-ROOM DE GATH Y CHAVES. — Damos a continuación una nómina de las familias asistentes ayer tarde al Tea-Room de Gath y Chaves:

Wilson Brown, Wilson de O'Shea, Izquierdo de Montes, Vial de Barros, Wilms de Rodríguez, Montes de Ross, Saavedra de Larraín Pérez Cotapos, Arteaga de Pérez, Pereira de Bernales, Izquierdo de Edwards, Hurtado de Edwards, Subercaseaux de Cesanova, Sánchez de Guzmán, Suárez Orrego, Herrera Lira, Valdés Balmaceda, Vergara Blanco, Prá Balmaceda, Montt Pinto, Scroggie Vergara, Irarrázaval Zañartu, Puelma Yunge, Huneeus Lavín, Morandé Dávila, Tocornal Gandarillas, Matte Ossa, Huneeus Valdés, Puga Vega, Echeverría Vigil, Valdés la Jara, Montt Rivas, Montt de Eastman, Varas Montt, Izquierdo Huneeus, Domínguez Echeniqie, Zegers de Ruiz, Carrasco de Méndez, Muñoz de Correa, Eyzaguirre Infante, Valdés Montes, Guzmán Larraín, Pereira Montes, Pinilla Gutiérrez, Amunátegui de Barros, Pereira de Valdés, Sánchez de Portaluppi, Ureta Cox, Wilms de Undurrapa, de la Maza de Bonitto, Valdivieso Cifuentes, Valdés Ortúzar, Paul de Viale Rigo, Ruiz Tagle Vicuña, Lira Infante, Salas Errázuriz, Irarrázaval Barros, Fernández Lecaros, etc., ets.

DE CURICO. — De Curicó ha regresado el señor Santiago Muruaga Lazo, después de una larga jira por esta provincia.

EN EL INSTITUTO PINOCHET LE-BRUN.—

Grupo de alumnos de este Instituto que hicieron su primer comunión el Domingo pasado en la Iglesia de la Preciosa Sangre

ALMUERZO. — Mañana será servido en el Restaurant del Cerro Santa Lucía, el almuerzo que los miembros del Comité France Amérique ofrecen en honor de M. Charles Diehl, eminente conferencista francés que desde antenoche se encuentra entre nosotros.

—Continúa inspirando serios temores la salud de don Ramón Escobar.

MATRIMONIO CONCERTADO. —Se ha concertado el matrimonio de la señora Sara Hanza Lator con el señor Luis Cruzat Arrau.

SEÑORA:

Se acaban las preocupaciones que le demanda la alimentación de su Nene, si lo alimenta con

"DRYCO"

El alimento similar a la leche materna.

EN VENTA EN TODAS LAS BOTICAS.

BOTELLERIA FAMILIAR

LICORES EXTRANJEROS Y NACIONALES. JARABES

COMPAÑIA 1033

Tomá SENEGUINA y dejáte de toser

SE CONFECCIONAN Y SE RECIBEN

hechuras de toda clase de trajes para señoras y señoritas, precios módicos.

— BANDERA 684 —

FRENTE A LA CASA E. DELPORTE y Cía.

SEÑORAS

Pase usted a matricular a su EMPLEADA a las clases de ECONOMIA DOMESTICA para que aprenda el debido manejo de las COCINAS A GAS, y logre usted conseguir mayor ECONOMIA EN EL CONSUMO DEL GAS.

Las clases son gratuitas y en ellas las EMPLEADAS tendrán que manejar las cocinas a gas en presencia de la señorita profesora, quien les corregirá y les enseñará lo mejor y más fácil manera de cocinar ECONOMICAMENTE.

Compañía de Consumidores de Gas de Santiago

SANTO DOMINGO 1061

CALVOS Y CANDIDATOS A CALVOS

NO PIERDEN LA OCASION DE PROBAR EL MARAVILLOSO

ESPECIFICO "ZENDEJAS" MEXICANO

Unico específico conocido hasta la fecha que hace salir cabello, evita su caída, mata la caspa y cualquiera afección del cuero cabelludo. No hay discusión posible referente a los maravillosos resultados que está dando.

SE VENDE EN TODAS LAS BOTICAS y DROGUERIAS DEL MUNDO

Si es Ud. Neurasténico, Lea!

Neurastenia, como sabe el que la sufre, es un estado de depresión nerviosa que da a todas las cosas de la vida el color de pesimismo y de la calamidad.

Que hacen muchos neurasténicos? Buscan estímulo o ímpetu para su deprimido espíritu en el alcohol en forma de bebida o medicina y el resultado es desastroso, porque lo que se hace es agravar el mal.

Para que el sistema nervioso funcione normalmente, hay que reconstruirlo. Eso se consigue de una manera gradual pero segura con HIERRO NUXADO, que es una fórmula científica, combinada precisamente para purificar y enriquecer la sangre que abastece la nutrición que los nervios requieren. Tenga bien en cuenta que HIERRO NUXADO contiene hierro como el mismo hierro de la sangre humana, y que, como saben todos los médicos, sin hierro su sangre no puede ser pura ni producir vitalidad y energía. La combinación de hierro orgánico y glicerofosfatos forman un valiosísimo auxiliar para el Neurasténico, y explica el éxito del HIERRO NUXADO para dominar toda forma de nerviosidad. Unas semanas de prueba suelen convencer. De venta en todas las buenas boticas y droguerías.

ULTIMA HORA

SALA IMPERIO

En vista de que ayer, a las 7 de la tarde, quedaron vendidas las últimas localidades para la función especial de hoy (6.30), para el super film:

Violetas Imperiales

hoy estarán en venta, desde las 11 A. M., solamente las localidades para la función de la noche y para las dos de mañana, en las que se exhibirá la gran creación de

RAQUEL MELLER

SE VENDE

Acreditada pastelería por no poderla atender.

Verla y tratar:

DELICIAS 2316

De 4 a 5.

Señor Comerciante, Señora Dueña de Casa!!

PAPAS

Aproveche Ud. la baja antes que se acaben

Nuestros artículos son buenos y garantidos.

Papas amarillas y granadas, desde

$ 8 el saco hasta $ 14.90

Id. casuelas, especial para particulares, desde

$ 12 hasta $ 15.50 saco

Semillón amarillo, desde

$ 5 saco

Carbón de espino de 1.a, desde

$ 12 hasta $ 13.50

Carbón de quillay, desde

$ 7 hasta $ 8.50

Y así, infinidades de variedades de leñas, carbón, maíz, frejoles, etc., a los precios más bajos de plaza.

Nuestra larga existencia de 40 años, nos hace servir con

SERIEDAD,

RAPIDEZ y

PESO EXACTO

BODEGA "LA PATRIA"

15 — CHACABUCO — 15

Teléfono 188. Estación

SERIOS DISGUSTOS ENTRE MATRIMONIOS

Con frecuencia oímos hablar de matrimonios que "se tiran los platos a la cabeza", que están siempre riñendo, siempre de mal humor. Si tratamos de buscar la causa, descubriremos que uno de los dos está enfermo, nervioso, irritable, sin gusto para nada. Probablemente sus riñones tienen la culpa, cansancio, mareos, dolores de espalda y cintura, con frecuencia indican que los riñones requieren atención. Otros síntomas de desarreglos de los riñones y vejiga son los siguientes: incontinencia en el caño al hacer aguas; asiento o sedimento en los orines, unas veces blanco y otras veces como ladrillo molido; orines turbios o de mal olor; el orinar de gota en gota o a poquitos; la necesidad de levantarse en l anoche a orinar; frialdad de pies y manos; hinchazón alrededor de los tobillos; imposibilidad de hacer fuerzas; respiración agotada y fatigosa, etc. Y no son solamente los casados, sino que también los solteros y viudos, jóvenes y viejos, sufren de los riñones y vejiga. Para combatir los síntomas mencionados recomendamos las

Pastillas del Dr. Becker

PARA LOS RIÑONES Y VEJIGA

Cómprelas en las boticas; los boticarios las recomiendan. Mientras más pronto las tome, mucho mejor para Ud.

LIMONES

SIN HELAR

a peso cincuenta la docena, naranjas a peso, el kilo.

DEPOSITO DE FRUTAS DE NALTAGUA

MERCADO CENTRAL, MAPOCHO 940

CHLORODYNA

del Dr. J. COLLIS BROWNE

de un valor inestimable contra

DIARREA - COLERA

DISENTERIA

seguro remedio contra las

NEURALGIAS, REUMATISMOS

Las Celebridades médicas, la Prensa y el Público han podido ya darse cuenta de los excelentes efectos de esta medicina.

UNICOS FABRICANTES

J. T. DAVENPORT Ld Londres

Se halla en todas las farmacias

SUS JOYAS

Debe usted transformarlas a la moda.

TALLER "RAMON CALLIS"

Fabricación, transformación y venta de alhajas.

COMPAÑIA 1023

JAMES DAVEY

Casimires Ingleses. Llegó nuevo surtido.

POR MAYOR Y MENOR

Palas y azadones de la fábrica "BRADES", de Inglaterra.

Se encarga de despachos de Aduana, fletes, etc.

Casa en Valparaíso, con autorización del Supremo Gobierno.

HUERFANOS 716

CURSOS DE BAILES

Por el profesor práctico de más actualidad: Profesor M. Aguilar. Clases en privado a toda hora del día. Cursos colectivos; éstos se efectúan en la noche, de 9 a 11, y son dedicados a las personas ocupadas. Clases y consultas:

GALVEZ 119

SASTRES

No deben olvidar que la FABRICA CHILENA DE SEDERIAS de Viña del Mar, elabora los mejores forros de seda. Ventas únicamente al por mayor.

Representantes en Santiago: Germán Laclaustra. Estado 32, oficina 36.

JARAMILLO y OVALLE

AGUSTINAS 1217

$ 110,000. — Moneda inmediata Barroso, vendemos buena casa de dos pisos independientes. Produce el 10 olo. Deuda hipotecaria.

—: ARRENDAMOS :—

$ 900. — Dieciocho, primeras cuadras, espléndida casa moderna en bajos, diez departamentos, dos toilettes, dos patios con galerías vidrios jardines, dependencias, etc.

$ 700.—Castro, primeras cuadras; buena casa en bajos, diez departamentos y dependencias.

$ 600.—San Martín, muy central, altos 8 departamentos y dependencias.

$ 600.—Amunátegui cerca San Pablo, muy buenos altos, diez departamentos, baño instalado y dependencias.

$ 450.—Brasil cerca Agustinas. Casa bajos recién empapelada, 8 departamentos, gran hall y dependencias.

Y MUCHAS OTRAS MAS EN VENTA Y EN ARRIENDO

VENDO ACREDITADA

fábrica de mosaicos, por viaje urgente al extranjero.

CORREO N.o 2.— A. L. P.

ARRIENDASE

Espléndidos altos para poca familia.

BASCUÑAN GUERRERO N.o 40

a 1|4 cuadra de Delicias.

Llaves y tratar, en N.o 44.

ARRIENDASE

Espléndido local Portal Fernández Concha 950.

Tratar:

DELICIAS 2316

De 4 a 5.

DR. BERNARDO ROSS PEÑA

DENTISTA

Atiende a su clientela en su nuevo estudio, Delicias 2178, de 9 a 12 M. y 2 a 6 P. M.

DERMAL

El exquisito Jabon de Tocador Dermal centúplica los placeres del baño.

Be[illegible]

COMO APERITIVO

un COCTAIL en COGNAC LA PARRA DE ORO y como digestivo una copa de COGNAC LA PARRA DE ORO, de la VIÑA ERRAZURIZ PANQUEHUE, se sentirá sano y reconfortado para su trabajo.

Pídalo al Depósito de esta Viña en Santiago:

SANTA ROSA 835

Teléfono 164 Matadero

PRECIO DEL CAJON: $ 144

LUIS GONZALEZ Z.

AGENTE

FUNDO VENDO

400 hectáreas, línea central, a 1 1|2 legua Estación. De éstas, 70 hectáreas regadas abundantemente, 50 más fácil riego. Suelos gruesos. Hay 70 hectáreas trigo; 6 de lentejas; 3 hectáreas barbechadas para el próximo año. Entran 30 vacunos; 150 ovejunos; enseres y útiles; máquina trilladora motor 6 caballos.

PRECIO UNICO: GRAN OCASION

$ 150,000

BANDERA 139

La Neuralgia Desaparece en Unos Cuantos Minutos.

¿Por qué soportar esa agonía cuando el Aceite Wizard la aliviará instantáneamente? Es el más maravilloso analgésico.

No hay inflamaci dolor o congestión que haga desaparecer el Ac Wizard. Ud. lo pu comprobar en unos cu tos minutos. Ninguno los remedios que h usado hasta ahora es co parable con esta ma villa de la ciencia méd El Aceite Wizard pene a los tejidos y se obti el alivio en unos cuan minutos. Esto se no en especial, en casos Neuralgia e hinchazo dolorosas. La Neural a menudo es peligr

Aplique el Aceite Wizard al lugar que le duela, ese es el método segur exacto. El Aceite Wizard es el mejor remedio que se conoce. Se usa gene mente, con magníficos resultados, en casos de Dolor de espalda, Reumatis Lumbago, Dolores musculares y articulares, Resfriados, Faringitis, Dolor Oído, Heridas, Picaduras, Quemaduras y Lesiones. Debe ser lo primero se tenga a mano para casos de accidentes o lesiones. Comprenderá Ud. primera vez que use el Aceite Wizard, que tiene un amigo seguro, cua lo necesite. Compre un frasco hoy mismo.

Para casos de Constipación, Indigestión, etc., ténganse siempre a mano Píldoras Wizard

Fabricantes: HAMLIN'S WIZARD OIL CO., CHICAGO, E. U.

De venta en todas las Droguerías y Boticas.

Unicos Representantes:

J. Daube y Cía, Valparaíso, Santiago y Concepcion.

A los Comerciantes - de Vinos -

Se previene a los comerciantes de vinos, que deben tener muy presente el Art. 89 de la Ley N.o 3,087, que dice: "Se prohibe el expendio de bebidas alcohólicas

PARA SER COSUMIDAS EN EL MISMO LOCAL

en lugares situados a una distancia menor de doscientos metros de los templos, de las casas de instrucción o de beneficencia, de las Cárceles y de los cuarteles".

Por consiguiente, los depósitos o almacenes que expendan bebidas alcohólicas para ser consumidas

FUERA DE SU LOCAL DE VENTA

pueden estar situados a cualquiera distancia de los templos, de las casas de instrucción o de beneficencia, de las Cárceles y de los cuarteles, sin que les afecte para nada, la distancia de los doscientos metros. Es ilegal toda medida que tienda a dar otra aplicación a este artículo.

COMPRE UN Ford A ORREGO

EL AUTO UNIVERSAL

Agentes: CARLOS ORREGO y Cia. Lda. - HUÉRFANOS 819-823

El romance de Eugenia de Montijo de Guzmán y Napoleón III, Emperador de los franceses; y el amor de abnegación y sacrificio de la linda violetera sevillana que en las mañanas de sol de 1850 pregonaba alegre sus ramilletes, mientras que por las noches trágicas de Triana bailaba al son de la guitarra poniendo el alma en su cálida canción que los mozos ebrios oían con arrobo y los "señoritos" con la intención mezquina de lo que se compra con dinero...

IMPERIO

CHILEAN CINEMA CORPORATION

El CINE de los GRANDES ESTRENOS PRESENTA

6.15 en punto **HOY** 9.40 en punto

LOCALIDADES NUMERADAS EN VENTA DESDE LAS 11 A. M.

LA PRODUCCION DE ARTE SUPREMO FRANCO-ESPAÑOL

VIOLETAS IMPERIALES es un conjunto de figuras armoniosas que actúan en un cuadro de elegancias versallescas, siendo Raquel la que da vida intensa al argumento por su dramaticidad exquisita. Espíritu eminentemente artístico es el que anima el armonioso organismo de la Meller que sabe dar a sus acciones, a sus gestos, miradas y actitudes, todo el encanto espiritual del sentimiento con la poderosa fuerza dramática de quien siente. Razón tuvo el poeta que al hablar de ella dijo: "Es un alma que canta"...

VIOLETAS IMPERIALES

SEVILLA EN 1850

Ferias y bailes populares. — El viejo barrio de Triana. — La Catedral. — Las casas de vecindad. — La ciudad mora. — ¡Violetas a real el ramillete!

PARIS EN 1853

Bodas de Napoleón III y Eugenia de Montijo. — Violetas sevillanas. — En los Italianos. — El Chateau de Compiegne. — La Corte Imperial. — Las Tullerías — El periódico "El Faro". — El anarquismo de la época. — Amor, intriga y abnegación.

POR LA MAS ARTISTA DE LAS MUJERES, LA REINA DE LA EXPRESION Y EL SENTIMIENTO

RAQUEL MELLER

Escenarios naturales de Sevilla, París y Compiegne. — Fotografía extra nítida de Krüger y Portier. — Virajes de colores. — Técnica exclusivamente moderna. — Escenarios, atrezzo y decoraciones de Dumesnil Hnos. — Muebles, accesorios y detalles de la Casa Crémieux. — Trajes y confecciones de la Casa Souplet.

RAQUEL MELLER

VESTIDA POR LA AFAMADA CASA LANVIN

HOY SETIEMBRE y BRASIL

ESPECTACULO AURELIO VALENZUELA B.
PROPIEDAD CASA CINEMATOGRAFICA BENITO DEL VILLAR
ESTADO 250.— SANTIAGO

El Secreto de la Confesión

EL EXITO CINEMATOGRAFICO MAS ESTUPENDO REGISTRADO HASTA HOY... MAS DE 1,000 PERSONAS QUEDAN SIN PODER ENTRAR POR EXCESO DE PUBLICO

---

a Garra" y "Lo que no muere", en el Santiago

pedido especial de varios admires de Linares Rivas, la coma de dramas y comedias del tiago, reprisará en las dos funs de hoy la más apasionante del celebrado autor español, tida "La Garra", comedia dramá- que, como se sabe, desarrolla y día un interesante tema jurídiobre el divorcio.

a Garra" se representará en la mouth y en la nocturna, agrelose a este último programa la rpretación de "Lo que no mue- preciosa comedia de amor en la lbgran muy buenos aplausos los rsos elementos de la compañía Santiag.

Mañana se estrenará por esta pañía la comedia de gran fuerza ica "La casa de salud", original Joaquín Dicenta y Paso.

Se prepara igualmente el estreie la última obra de Nicodemi casa secreta", el mayor éxito a reciente temporada en los esrios italianos y españoles.

El Sábado, con ocasión del Día Todos los Santos la compañía rerá el drama "Don Juan Teno-, para lo que este conjunto cuenon preciosos decorados y regios s de época.

s Santo-Ferry en el O'Higgins

stos artistas que son estremanente meticulosos en su presenón, decidieron postergar su deanunciado para ayer por hoy in de hacerlo correctamente y ningún detalle que perjudicara actuación.

l cine exhibirá la tercera funde la serial "El Hombre de rro", por Luciano Albertini.

TEATRO PRINCIPAL

oy, vermouth y noche, "Le controleur des wagons-lit"

sta tarde, a las 6.15, se presenta l Principal la Compañía de codas y sainetes que dirige el ac- Bührle, una de las más popula- figuras del teatro chileno.

a temporada que se inicia tiene significado muy particular en lo se refiere al teatro chileno, pues lan de trabajo que la dirección stica de la Compañía ha resueltevar a efecto, de acuerdo con la resa Salvati y Farren, es vasto proyecciones muy apreciables el futuro.

or de pronto podemos afirmar la Compañía Bührle se dedicará eatro español, y a las traducciojue se hagan del teatro francés nglés, dando preferencia, en el o de la semana, a un estreno onal y a la reprise de esas s que más hayan gustado al pú-.

oy Bührle pondrá en escena un loso vaudeville de Bisson, titu- "Le contreleur des wagons-lit" la "El inspector de wagones ca- , pieza chispeante de ingenio y sprit", vertida al castellano por ncisco Farrer. Durante la primera decena de esta temporada, (que será a base de $ 2 la platea) Bührle pondrá en escena las siguientes novedades: "El grillete" de René Hurtado Borne (obra basada en la Garra); "El canto de las diucas", comedia en 3 actos, del escritor porteño Rafael Raveau; "La Princesa esta triste" original de Felipe Sassone "Los ciegos ven" del autor chileno Matías Soto Aguilar; "La dame de chez Maxime", traducción de Francisco Ferrer. Entre las reprises figurarán: "Eclipse de Sol", de García Velloso, obra en que Bührle se distingue muy especialmente; "Pueblecito" la hermosa e inspirada obra de Armando Moock; "La Dieta Parlamentaria", de Carlos Cariola; este es en resumen lo que Bührle proyecta hacer en los primeros diez días de temporada, mientras tanto se preparan las demás obras y se da lectura a los nuevos trabajos que se presenten a la consideración de la dirección general de los espectáculos.

Esta noche subirá a escena "El Inspector de wagones camas". Mañana en vermouth y noche "Eclipse de Sol".

TEATRO VICTORIA

EMPRESA ANSALDO LIMITADA

Viernes 31 Debut

DE LA COMPAÑIA DEL GRAN TRAGICO ESPAÑOL

Enrique Borrás

Está abierto el abono hasta mañana Jueves a las 6 P. M.

EN LA CONTADURIA DEL TEATRO, DE 10 A. M. A 12 M. Y DE 3 A 6 P. M.

EL NIÑO

PRIMERA PELICULA CIENTIFICA CHILENA, PRODUCIDA POR LA

Dra. Ernestina Pérez

y completada con informaciones del Congreso del Niño.

LA OBRA QUE DEBEN VER TODAS LAS MUJERES DE CHILE, PORQUE EL PORVENIR DE LA NACION DEPENDE DE LA VITALIDAD Y MENTALIDAD DE LAS GUAGUAS DE HOY

Viendo esta película las madres y futuras madres sabrán por qué enferman y mueren los niños, cuáles son sus enemigos y cómo hay que cuidarlos para que crezcan sanos y fuertes y sean después orgullo de sus padres y de su Patria.

Espectáculos de Aurelio Valenzuela B. y Cía.

VIERNES a las 6 EN EL Setiembre

SABADO a las 4 1/4 EN EL Esmeralda

Asistencia de delegados del Congreso del Niño

MARTES: SETIEMBRE y ESMERALDA

PIRULITA

en el sublime drama social en 6 actos SECRETO de FAMILIA

"El Gringo Baratieri" y "Los Mirasoles", en La Comedia

La compañía argentina de comedias cómicas del teatro La Comedia ha asegurado su temporada, pues el repertorio que está dando a conocer y las reprises que ha llevado a escena son todas de grande aceptación por su carácter alegre y frívolo y por la gracia evidente de los intérpretes.

Así, "El Gringo Baratieri" y "Los mirasoles", han logrado una aceptación entusiasta que parece ha de producirse por muchos días pues los artistas de este conjunto argentino han presentado estas divertidas piezas en forma graciosísima y original.

En la vermouth de hoy se repetirá "El Gringo Baratieri", obra que lleva ya varias representaciones con creciente éxito, y en la que tienen una actuación sobresaliente Esteban y Manolita Villanova, secundados eficazmente por los demás artistas de la compañía.

La nocturna se hará con la segunda representación de la interesante y divertida comedia cómica de Sánchez Gardel "Los mirasoles", creación de este conjunto, especialmente del primer actor Villanova.

En esta semana, la compañía argentina nos dará a conocer la obra más cómica del teatro rioplatense. Se titula "El doctor Carricoche" y ha constituido para el elenco que dirige Melantuche un sostenido triunfo en otros países.

Hoy debuta Paquita Escribano en el Esmeralda

Paquita Escribano, la gentil tonadillera, que tantos triunfos ha obtenido en las diversas salas donde ha actuado, ha accedido a venir al Esmeralda a dar una serie de tres funciones a precios populares.

El debut se efectuará hoy en la sección vermouth, y en ella Paquita, nos dará a conocer las tonadillas y canciones de mayor éxito que ella canta con gracia inefable y viste con suntuosa elegancia.

En la noche hará nuevo programa, pues el deseo de la aplaudida artista es el de dar en su corta temporada, sólo novedades absolutas.

El cine completará el programa exhibiendo una película de gran atracción.

BORAXOL EL REY de los jabones

El homenaje a don Pepe Vila

ESTA NOCHE EN EL VICTORIA

Una manifestación de proporciones será la que alcanzará la velada que se ofrece esta noche en homenaje al querido y recordado actor cómico español, don Pepe Vila.

No hemos de hacer una relación respecto a la personalidad artística del festejado, toda vez que sobradamente conocido es del público por su labor eficiente durante largos años.

El programa que se confeccionó con gusto, en la primera parte el conjunto de Arcos pondrá en escena la divertida comedia en dos actos titulada "El Afinador", original de Vital Aza. En segunda parte va la divertidísima zarzuela en un acto, titulada "En Alta Mar", obra en la que don Pepe hace una de sus mejores creaciones cómicas en el rol de Escobillas.

Como un honor especial al festejado Arcos recitará hermosos monólogos cómicos.

Don Pepe Vila, dirá también algunos monólogos cómicos.

La Temporada de Arcos en el Brasil

El Viernes Rafael Arcos, con su compañía, reforzada con Evaristo Lillo, Leoncio Aguirrebeña y Luisa Otero, debutará en el teatro Brasil con la creación cómica de este artista "El Orgullo de Albacete".

Arcos en esta temporada pondrá en escena las obras cómicas de mas éxito en su temporada del Victoria y además estrenará varias obras nacionales, contando con la presencia de Evaristo Lillo, el más completo de nuestros cómicos chilenos

Pasado mañana debuta Enrique Borrás en el Victoria

LLEGARA MAÑANA EN LA NOCHE A LA ESTACION MAPOCHO. DEBUTARA CON "EL CARDENAL"

En la combinación transandina de mañana llega este prestigiado artista. A su recibimiento concurrirán todas las distintas instituciones de la colonia española, llevando cada una su respectivo estandarte.

El debut, que se ha anunciado para el Viernes 31, se efectuará con la intensa obra de Lusi H. Parker, el celebrado escritor inglés, titulada "El Cardenal" y que ha sido adaptada y arreglada a la escena española por Manuel Linares Rivas y Federico Reparaz.

Esta pieza nos presenta en todo su valor la riqueza de historia de la iglesia católica en tiempos de la República italiana y del Papado de Julio II.

Estamos seguros que el debut del gran artista ha de causar entusiasmo en el ánimo del público santiaguino amante del buen teatro.

Los Huasos de Chincolco trabajarán en el Esmeralda

Los Huasos de Chincolco que a mediados de Noviembre partirán a la Argentina en jira de propaganda de la canción y la tonada criolla, celebrarán su beneficio el Lunes próximo con un programa lleno de

Coliseo Na

LA PRINCESA DE L

La obra gemela a ra" es la "Princes das". En las dos queza de inspiración autor y también la sarrollo de sus escen reta es la que reem a la "Bayadera" en noche, haciéndose que se conoce. En est tingue notablemente dellas en su rol cómi atracciones y en el Soto. Ginonella tiene resante en su parte men Martínez actúa singular acierto.

—Se anuncia para beneficio del tenor Soto.

CIRC

CIRCO STRONG funcionando con éxito la carpa Mapocho, Constantino. Últimam butado interesantes dos de la Argentina.

CIRCO JOCKEY co continúa funcionand de Providencia. Para nuevos números, entr celebración de un 18 el

rán los siguientes nales: Elena Puelma, le, Evaristo Lillo, Sotta, Paco Ramir Martínez, Carlos Bürhle, Ricardo de Aracena Infanta, popular don Pepe.

Como despedida rán además los días mingo en el Esmeral

NOTICIAS CINEMATOGRAFICAS

"EL SECRETO DE CONFESION" SE REPITE H BRASIL Y SETIEMBRE

Las funciones de ayer tarde y noche de los Teatros Brasil y Setiembre se hicieron a teatro lleno, con motivo de estrenarse la película "El Secreto de Confesión".

Esta cinta hecha en Francia, es un formidable exponente de la ideología católica, que demuestra la divinidad del acto de la confesión. En esta obra se exalta el sentimiento religioso por medio de una historia de sacrificios de un sacerdote que prefiere arrostrar los mayores peligros y sufrimientos antes que quebrantar el secreto de la confesión.

La obra está hecha con habilidad y en todos los detalles se advierte deseo de mostrar que el catolicismo es una de las fuentes más puras que tiene la humanidad donde acudir a inspirarse en anhelos de bondad y pureza moral.

El "Secreto de la Con película interesante no comulgan con el pues la trama y vadas con acierto, emoción en forma

El público, que funciones, se mostró placido del esfuerzo traer vistas de esta sima y no escatimó la Empresa Valenzuela Cía., que ha hecho de daderos templos de exponen cintas que ideologías y todos los tualmente preocupa a

"El Secreto de la Conf nuevamente en las fun de y noche en los Te Setiembre.

ESMERALDA

El cine proyectará hoy una interesante cinta de una artista que en breve tiempo se ha hecho la favorita de nuestro público. Nos referimos a Laura La Plante, deliciosa girl que ha demostrado condiciones innegables para el arte de la pantalla. Hoy se dará a conocer un nuevo trabajo de ella, titulado "Rubia Peligrosa".

Las funciones de hoy tendrán además el atractivo de que actuará Paquita Escribano, la más célebre de las tonadilleras españolas.

SPLENDID THEATRE

Hoy día cómico con el estreno de: "Brillantino de torero".—Se verificará hoy en el Splendid, un día clásico de risa y alegría, con motivo de estrenarse un monumental programa compuesto por cuatro cintas de ese género y de primer orden, que irán tanto en la especial, a las 6.30 P. M., como en la noche, a las 10.30 P. M. tes:

"Brillantino el torero", dinaria y la mejor de grama, graciosísima tumbres de los toreros, tralmente describe V. "Sangre y Arena", terpretada por el célebr Monty Banks y consta

"Perdido y encontrado", llo Snappy, interpretad "frescos" y "frescas"

"Una hazaña de Cach mica en dos actos en interviene el inteligent Monito Morisqueta, quien llas de inteligencia, rro Pal. por el Pibe Cach fiosa Coquita; y

"Juguetes vivos", originalidad y gracia cuya interpretación y monos sabios del de Chicago.

En la Selecta, a las mera de la noche, a las exhibe por últimas veces bellísimo poema pasional que tanto ha gustado do: "Comprada... creación suprema de la gante Agnes Ayres, ronil Jack Holt.

TEATRO **República**

ESPECIAL Y NOCHE: COPIA NUEVA DE

El Pibe por CHAPLIN

Y EL PORTENTOSO A SEIS AÑOS: JACKIE COOG

MINERVA

"El águila blanca" concurrido cine, en aplaudida serie: "El Águila Ruth Roland. Además cula de palpitante de la muerte", por el Heinecke.

MARFILINA BLANCO NATURAL NO MANCHA

IRIS

Castro 130 - Teléfono ingles 3766
HOY - Tarde y noche

LA BATALLA

POR SESSUE HAYAKAWA Y TSURU AOKI

Platea

MUSICA

EL CONCIERTO DE HOY

La Escuela Superior de Música y Declamación, dirigida por don Pedro Valencia Courbis, tendrá hoy, a las 6 P. M., la sexta velada artística organizada por ella.

Se interpretará "La Jeunesse d'Hercule", de Saint-Saëns, quien con su admirable poder de evocación en este poema sinfónico hace aparecer al héroe al principio de la vida donde encuentra dos caminos entre los cuales ha de escoger: el de la virtud y el del placer. Hércules, desdeñando el camino del placer y haciéndose sordo a los encantos de las Bacantes y de las Ninfas, se interna denodadamente por el camino de la virtud (el camino de las luchas y combates). Al dar término a este camino al resplandor de una hoguera ve, como recompensa de tantas penalidades, el premio de la inmortalidad.

Alejo Manuel Chabrier nacido en Enero del año 1841 y muerto en París el 13 de Setiembre de 1894, es, aunque poco conocido entre nosotros, uno de los representantes más dignos del arte francés moderno, y tal vez el músico más humorista y burlón de todos los [illegible]

Lamoreux, con éxito maravilloso, ejecutó en 1883 una de sus composiciones, que le han dado más fama y que fué el resultado de un viaje que Chabrier hiciera por España.

Es autor de varias óperas cómicas y de otras composiciones como "Le roy malgré lui", y "Briséis".

Tiene muchas otras composiciones entre las que se destacan: "Valses Romantiques" y "Bourrée Fantasque" que serán interpretadas en el concierto de hoy por la señorita Sofía Kuneszoff y señora Ana Band de Wiss, las que también interpretarán: "La Jeunesse d'Hercule".

En esta ocasión cantará la señora Ana Kraeger de Lorca una romanza de Sansón et Dalila, con una hermosa voz de contralto y otra romanza de "Manón", será cantada por la señora Bolados Cárter.

"Claudio Debussy" será también interpretado en esta ocasión.

Este concierto se llevará a efecto hoy, en la "Sala Beethoven" de la A. N. de E. C., Agustinas 1032,

SPLENDID

DIRECCION: MAX GLUCKSMANN
HUERFANOS 1018 — TELEFONO 381
HOY — 6.30 Y 10.30

DIA COMICO

con el estreno de colosales cómicas por EL MONITO MORISQUETA, CACHITO, EL PERRO PAL y las frescas y FRESCOS DE HOLLYWOOD, y el célebre cómico **MONTY BANKS**, en la cómica de hilaridad formidable:

Brillantino, el Torero

MAÑANA:
El triunfal éxito de ayer:

TENTACION

Obra pasional de tema impresionante.

LILLIAN GISH

LA MONJITA

Hará llorar de emoción en
SUPER - PRODUCCION METRO

SABADO

ESTRENO DE UNA PELICULA EXTRAORDINARIA:

Las Brillantes luces de Broadway

POR
DORIS KENYON
— Y —
H.ARRINSON FORD

LOS MEJORES ESPECTACULOS SON LOS DE AURELIO VALENZUELA B. Y CIA.

PAQUITA ESCRIBANO

CINE:

UNA RUBIA PELIGROSA

POR

Laura La Plante

DEBUTARA EN EL

ESMERALDA

HOY: Vermouth y noche a
$ 2.50 platea

A. PALOMITA. Presentación Fox-Trot. Riquísimo traje de terciopelo negro, guarnecido de piedras y perlas finas. Fastuoso adorno de cabeza de pedrería fina, rubíes y aigrettes negros. Esta toilette de gran valor fué diseñada en París por la gran casa Gerard, especialmente para **Paquita Escribano**.

B. EL HOMBRE HA DE SER FEO. Canción cómica coreable Elegante toilette de tisú y blondas oro; cintura y caída de mostacilla con pedrería en colores modelo especial de la casa Paquin de París.

C. CLAVELITOS, LA GITANA. Bulerías cantadas y balladas. Lucirá un alegre traje típico de gitana.

D. AY TITI. Gracioso Schotis Madrileño. Exhibirá los tres mantones de Manila más costosos de su valiosa colección. Este schotis es de gran éxito y el público lo corea alegremente.

E. EL HONDU. Fox-Trot. Lucirá un extraño traje de fantasía, ideado y diseñado en el lejano Oriente.

F. SERENATA GALANTE. Fina canción de gran actualidad. Ideal traje de Colombina, de fantasía.

Orquesta dirigida por el Maestro Rando

SANTO-FERRY

Santo Ferry

el espectáculo de variedades más ameno, cómico y elegante que ha venido a Chile, debutará en el

O'HIGGINS HOY

Vermouth y noche
Platea $ 2.—
Duetos — Bailes — Parodias — Humorismo — Ilusionismo

Admirables trabajos por los pibes artistas
RANITA Y PIMENTILLA

El cine estrenará la 3.a función de la novela

EL HOMBRE de HIERRO

Mañana: EL SECRETO de la CONFESION

VIERNES SETIEMBRE Domingo

Esmeralda y O'Higgins

Estreno

Gaumont "La Casa Cercada"

Novela de

PIERRE FRONDAIE

La historia de un amor imposible, de una mujer casada y de un militar que, adorándose, no querían faltar a los dictados del honor.

RAFAEL ARCOS debutará el VIERNES en el BRASIL con "EL ORGULLO DE ALBACETE" PLATEA $ 2.50

O'HIGGINS

a tercera función de "El Hombre Hierro" la serial de Luiano Altini irá hoy en las funciones de es hermoso coliseo de la alle San blo con Cumming.

omo fin de fiesta actuarán los audidos duetistas Santo Fery y sus ueños acompañantes Pimentita y nita.

REPUBLICA

El Pibe" por Chaplin, copia nue—La mejor película de Chaplin "El Pibe", la obra done se ha strado como un eximio creador caracteres. En este film se ve la minación de la obra chaplinlana, nde se mezcla el detalle cómico, no de humor con el más intenso timentalismo, al extremo de ser a película una de las únicas que isan en el público un gra dolor iritual. La copia que se exhibe en esta sala es complemente va, recién llegada de los Estados idos.

IMPERIAL

rograma doble.—Con dos películ actúa hoy la pantalla a esta a. Se presenta una de las más mosas películas sentimentales que haya presentado últimamente, y a es "Jacqueline", la obra que a en el espíritu una extraña senión de dolor y a la vez e alea, curiosa mezcla de emociones. tá película tiene como intérprete a famosa actriz Shirley Masson, a de las más hermosas mujeres elenco norteamericano de hoy día. Se trata en este film de la a de una de aquellas mujeres avas, sangre ardiente y violenta, e vienen a la América en busca de ales de libertad y de vida. Es un n muy ameno, muy humano y y lleno de vitalidad. Junto con a película se da el programa de ualidades signado con los números 50-51 donde se registran los más portantes acontecimientos del ndo entero.

FRANKLIN

Hay obras cinematográficas que perun en el recuerdo del público, pero uramente ninguna ha logrado tantos y variados comentarios a través del mpo, como la producción cómica y sentimental a la vez, del mago de la risa, popular Chaplin que con el peneca Jackie Coogan consagraron su fama e el ibe", cuya copia nueva hoy ofrece esteatro como triunfal reestreno.

MUNDIAL

Tercer programa cómico de "Primavera". ste teatro de la Plaza Almagro, aunpar asus dos funciones de hoy, un ginal y risible programa cómico, omsto de cuatro fenomenales tanques de ndiosa hilaridad, titulados: "El hombre invulnerable", por el célebre ufo nchet "Frivolidades", cómica Sahi- "Un romance volcánico" y "Arriba telón", por Harold Lloyd, Bebé Daniels lon Chato Pollard.

COLON

Segundo programa cómico de "Primavera".—Dos grandiosas funciones de risa, senta este Teatro de la Plaza Ecaen el día de hoy. Los insignes bufos orbe, Agapito, Harold Lloyd, Periquete Chato Pollard, Bebé Daniels, y Pulrrot, en sus nuevas creaciones que án reír a mandíbula batiente, tituas: "Su futura esposa", "Periquete ciun motín", "Agapito en el restat" y "Viaje de novios borrascoso".

ALHAMBRA Y VICTORIA

"El ladrón de Bagdad" se estrena hoy en estos dos cines. — Los tistas unidos presentan en estas salas la película que más éxito ha tenido en el año, y la que ne a ser, a la vez, el exponente s notable de lo que ha producido cinematografía norteamericana rante 1924. Este film acaba de renarse en la Sala Imperio con triunfo jamás visto pues la película contiene las bases más grandes y admirables para que pueda raer con tanto entusiasmo al público. Por las versiones que hemos oporcionado acerca de este film, estros lectores podrán encontrarya posesionados de la importancia que tiene, de sus maravillosos talles de arte; se trata de la cristización de la famosa obra de las mil y una noches", "El ladrón Bagdad", en aquellas bellísimas imaginativas narraciones de los íncipes pretendientes. Bagdad, la lla y sensual ciudad cuna de una vilización admirable aparece en a vista tal como lo fué y como es: grandiosa, fantástica, bella, n su arquitectura característica y s tipos también característicos. Ahí afluía todo el género humano Oriente a buscar cultura y lo s bello de la tierra.

Douglas Fairbanks, el inimitable tor, creador de las más geniales admirables películas de los tiems modernos es el intérprete de esobra que no tiene comparación todo lo que lleva el cine de vida. ompañan a Douglas una infinidad mujeres bellas, todas orientales ítimas que con la belleza de su stro y la plasticidad de sus cuers finos y ondulantes, dan un cactor especial a la obra.

Como se sabe, "El ladrón de Bagd", se compone de dos funciones, ndose hoy la primera.

DIECIOCHO

"La batalla".—Hoy, estrena este teatro, la elogiosa super-producción y de mayor éxito, titulada: "La batalla". Un drama de amor, de honor y de gloria. Obra de Claudio Farrere, interpretada por el gran actor japonés Sessue Hayakawa.

DELICIAS

William Duncan y Edith Johnson presentan en especial y noche de este Teatro de San Alfonso, esquina Alameda, una super creación de intensas emiciones, aventuras sorprendentes, cuyo título es: "Cuando los hombres son hombres".

AVENIDA

"Flor de Durazno".—Hoy estrena esta Sala la obra dramática tomada de la novela de Hugo Wast, "Flor de Durazno". Rina, la heroína, es la mujer que ha caído, vendados los ojos por el amor y ha sido abandonada en las calles de la gran ciudad ¿Rodará hasta el fondo o encontrará en su conciencia o en el amor de su hijita la fuerza que la salve del abismo? Tal es el tema en que está basada esta cinta que repetirá el éxito de "Milonguita", por su sentida y dolorida trama.

ODEON

"No hay que decirlo todo". — Hoy estrenará esta Sala una de las más grandiosas y acertadas comedias de la Paramount. Nos referimos a "No hay que decirlo todo". Sátira delicada contra todos aquellos hombres que narran a sus novias los enredos y aventuras amorosas que han tenido de solteros. Interpretan esta obra: Gloria Swanson, Wallace Reid y Eliot Dexter.

ELECTRA

"¿Es el matrimonio un fracaso?"—En las funciones de especial y noche, presenta este concurrido cine de la calle Catedral, la espléndida cinta Paramount, titulada: "¿Es el matrimonio un fracaso?", precioso vodevil magistralmente interpretado por Lois Wilson, Lila Lee y Walter Hiers.

Para mañana tercer Jueves de aventuras presenta: "Sangre de boxeador", dos nuevos rounds y la cómica descachalandrante: "El presidario N.o 13", por Buster Keaton.

RAQUEL MELLER

Se presenta hoy al público de Santiago, en la pantalla de la Sala Imperio, con el super-film de arte francés "Violetas Imperiales"

La fama que ha llevado ya por todos los países del mundo el nombre preclaramente artístico de Raquel Meller a la más vasta popularidad, ha hecho que en Chile se esperara con ansiedad la exhibición de una de las altas obras del cinematógrafo moderno, en la que sabíamos que la célebre artista de la expresión había realizado su mejor trabajo, poniendo en el desarrollo de un bello argumento romántico basado en episodios históricos, todas esas facultades admirables que la han consagrado como una mujer excepcional de los escenarios y que aún la mantienen en Europa en una brillante carrera de triunfos, prestigiada como ídolo de los públicos parisienses.

Generalmente se ve que los artistas del tablado no consiguen en la película los efectos triunfales que les dieron fama en la escena hablada, y ha sido nada menos que doña María Guerrero de Díaz de Mendoza, una de las figuras eminentes que no alcanzaron éxito en el film. Pero el caso de la Meller es único y excepcional.

Los directores artísticos franceses comprendieron que con una dirección sabia podían ser aprovechadas esas asombrosas facultades de la "reina de la expresión y el sentimiento" y el arte francés fué llevado a la propia Sevilla para filmar las primeras partes de "Violetas Imperiales", la cinta primorosa que había de seguir después filmándose en Francia, en París mismo, y que cautivaría bien pronto con el más ruidoso de los triunfos a todos los públicos de Europa. Raquel Meller aparece hoy ante el público de Santiago en la pantalla de la Sala Imperio con este super-film de arte francés que se ha apoderado del entusiasmo del público universal; y es, por lo tanto un gran suceso artístico el que hoy presenciará la capital con este extraordinario estreno que, por tantas razones se independiza de las más aventajadas producciones y donde asunto dramática, desarrollo, mise en scene e interpretación son de valores excepcionales.

El exquisito arte parisiense es quien ha laborado esta alhaja del cinematógrafo, acudiendo a Sevilla, bajo la dirección de Henry Roussell, para filmar en las viejas calles de la ciudad mora los episodios primeros de la leyenda que comienza en 1850, cuando la bella dama Eugenia de Montijo soñaba sus primeros amores. Y pasó después a París para revivir la pomposa boda de 1853 entre Napoleón III, Emperador de los franceses y la noble mujer que había de asistir más tarde al derrumbe del segundo imperio, a la sangrienta derrota de un pueblo heroico y sobrevivir al advenimiento de tantas repúblicas y tantos movimientos políticos.

La historia de Eugenia de Montijo va hermanada con la de aquella humilde violetera de las calles de Sevilla, que cantaba por las noches en los sombríos tabucos del barrio de Ariana y que había más tarde de encantar a París desde el escenario de los italianos. El París de la época, la factuosa corte imperial, los días de intriga y galantería en el Castillo de Compiegne, los primeros movimientos anárquicos de la época con el rojo periódico "El Faro"; cuanto fué alma, vida, movimiento y sensación de aquellos tiempos está reproducido en "Violetas Imperiales" con ese tinte de cuadros maestros que los franceses saben dar a sus buenas películas. Y Raquel Meller, entre toda suerte de bellezas y de encantos, se destaca como el encanto mayor y la belleza más perfecta.

Una película como ésta, tiene forzosamente que cautivar y el triunfo que le espera a "Violetas Imperiales" está llamado a superar en mucho a los éxitos más grandes de la pantalla".

Raquel Meller, en "Las Violetas Imperiales"

IRIS

"La batalla".—Hoy repite este teatro en las funciones de tarde y noche a precios rebajados la super-producción francesa, de arte gran lujo, titulada: "La batalla", la famosa obra de Claude Farrere, interpretad apor Sessue Hayakawa y su esposa Tsuro Aoki.

POLITEAMA

"Guillermo K. O. o ilusión desvanecida". — Un precioso estreno Paramount presenta hoy; se titula: "Guillermo K. D. o ilusión desvanecida". Lo interpreta Lionel Barrymore, el gran actor americano.

NOVEDADES

"La voz silenciosa".—En las dos funciones de hoy de este teatro se estrena la interesante y bella producción americana, presentada por los Artistas Unidos, titulada: "La voz silenciosa", interpretada por buenos elementos de la escena mude americana.

AVENIDA MATTA

"I flechazo del amor".—Hoy para las funciones de la tarde y de la noche se anuncia en este teatro esta Paramount, cuyo argumento gira alrededor del humano principio: el amor, creación de la distinguida y bella actriz, Lucy Cotton; la obra es de gran ambiente.

PROXIMOS ESTRENOS
"LA BATALLA" Y NUESTRO EJERCITO Y ARMADA

La Empresa Valenzuela Basterrica y Cía., envió hace poco una nota al Ministro de la Guerra y Marina, Almirante Gómez Carreño, en la que le ofrecía una función gratuita de la triunfal película "La Batalla", cinta en la que se pondera en forma magnífica el heroísmo patriótico.

Esta decisión fué aceptada con todo entusiasmo por el Ministro de Guerra, fijando el Viernes para que se realizara. En dicho día, a las 2.30 P. M. se pasará "La Batalla" en los Teatros Esmeralda y O'Higgins, asistiendo todas las tropas de la guarnición con sus respectivas bandas.

"La Batalla" se pasará además mañana, a las 5.30 en el Teatro de la Escuela Militar, asistiendo toda la Junta de Gobierno.

"La Batalla" se exhibirá en la semana a bordo del dreadnougth "Almirante Latorre", asistiendo todo el personal de la Escuadra activa.

Los Teatros Setiembre y Brasil estrenarán en breve un lote de películas extraordinarias y que causarán sensación en nuestro mercado cinematográfico; así el Viernes se estrenará "La Casa Cercada", de Pierre Frondaie; en la próxima semana, "Secreto de Familia", por Pirulita; después "Agua de Vertiente" y "Juro no volver a amar", películas chilenas; y la super producción de King Baggott, "La Bailarina del Teatro Gaiety", por Mary Philbin y que seguramente marcará el record del año, superando a "Los Amores de un Príncipe".

"La Monjita".—

Conoceremos en breve la más linda vista de 1924: "La Monjita" por Lillian Gish. El Splendid que durante el presente año se ha caracterizado por la presentación de los mejores films extraordinarios producidos en los Estados Unidos últimamente, estrenará muy luego "La Monjita", película estrenada hace sólo tres meses en los Estados Unidos, y que ha sido considerada por la más hermosa y artística de las producciones últimamente concebidas por la poderosa industria cinematográfica norteamericana.

"La Monjita" ("The white sister") producción extraordinaria de la 'Mero-Classics", que obtiene actualmente en los Estados Unidos el mayor éxito que haya merecido película alguna de la inolvidable intérprete de "Huérfanas de la Tempestad", coincidiendo la crítica en general en que más de una ficción cinematográfica, es ella un trabajo de arte, desde todo punto de vista, ponderado. El asunto de "La Monjita", jira alrededor de los amores de una joven italiana con un bravo soldado, de quien se tiene noticias que ha muerto durante una campaña a Africa. El dolor que destroza la ilusión de la niña la lleva a hacer voto de castidad perenne, profesando como hermana de caridad en una de las instituciones religiosas de su país. Algún tiempo después el joven regresa y quiere exigir de su amada la renuncia del voto profesado, pero como ello es imposible para la piadosa conciencia de la niña, el novio se resigna viéndose obligado a abandonar toda esperanza, para regresar a su deber.

En él lo sorprende una erupción del Vesubio, que, asolando la región de Nápoles, concluye también con la vida del heroico militar.

"La Monjita", será distribuída en Chile ypresentada por el programa de Max Glücksmann.

PROGRAMAS DE HOY

EXCELSIOR.—Especial y noche: "Aventura de amor", opr Mary Astor y Pat O'Malley.

ATENAS.—Especial a las 6. Noche 9.30] Función doble final de la serie "La novia N.o 13" y primera función de la serie "El águila blanca".

PROVIDENCIA.—Especial y noche: "Romeo a caballo", por Tom Mix.

MINERVA.— La función de "El águila blanca" por Ruth Roland y "La caída de la muerte" por Otto Heinecke.

DIECIOCHO.—Hoy especial y noche: "La batalla", obra de Claudio Farrere por Sessue Hayakawa.

SALA ORIENTE.—Hoy especial y noche: "La auda sustitución", por Anna Forrest.

LIGA DEL TRABAJO.—Hoy tarde y noche: Variedades por el Dueto Troyer-Desval y segunda función de "El hombre do hierro", por Luciano Albertini.

MUNDIAL.— Especial y noche: Tercer Prograa Cómico de Primavera.

COLON.—Especial y noche: Segundo Programa de Primavera.

DELICIAS. — Especial y noche: William Duncan y Edith Johnson en "Cuando los hombres son hombres".

IRIS.—"La Batalla" por Sessue Hayakawa y Isuro Aski. (Precios rebajados).

.. **ELECTRA.**— Catedral esquina Sotomayor.—Especial y noche: "Es el matrimonio un fracaso?" por Walter Hiers, Lois Wilson y Lila Lee.

AVENIDA.—Tarde y noche: "Flor de Durano, o se vende una mujer".

ODEON.—(A. Barroso 768).—Especial y noche: "No hay que decirlo todo", por Gloria Swanson, Wallace Reid y Elliot Dexter.

TEATRO FERROVIARIO.—Especial y noche: "La epopeya del Gaucho Juon Moreira, El últio Centauro".

POLITEAMA.—Especial y noche: Paramount "Guillermo K. O. o Ilusión desvanecida".

SPLENDID.—Hoy 6.30 y 10.30: Estreno de los siguientes cómicas: "Brillantino el Torero" por Monty Banks; "Una haaña de Cachito" por El Monito Morisqueta, Cachito, "El Perro Viernes", etc.; "Perdido y encontrado" y "Juguetes vivos" por los perros y onos sabios del Circo Barnun de Chicago.

5 y 9.30: "Comprada... pero no vendida" por Agnes Ayres y aJck Holt.

NOVEDADES—Hoy especial y noche: "La voz silenciosa".

AVENIDA MATTA.— Especial y noche: "El Flechazo de amor".

APOLO.—Especial y noche: "Cambio de Identidad".

IMPERIO. — Especial y noche: "Violetas Imperiales", por Raquel Meller.

ALHAMBRA Y VICTORIA.—Especial y nocturna: Jacquelino y Actualidades.

IMPERIAL.— Especial y noche: "El Pibe", por Chaplin, (copia nueva).

OLIYMPIA.— Especial y noche: "La duquesa difamada".

ESMERALDA.— Tarde y noche: Debut de Paquita Escribano y Rubia Peligrosa por Laura La Plante.

O'HIGGINS.—Tarde y noche: Debut de los Santo Ferry y tercera función de "El hombre de hierro".

SETIEMBRE. — Tarde y noche: "El secreto de confesión".

BRASIL.—Tarde y noche: "El secreto de confesión".

FERROCARRILES DEL ESTADO

PROPUESTAS PUBLICAS POR PINTURAS, BARNICES, ACEITES, Etc., Etc.

Prevléngase al comercio que para que puedan presentarse ofreciendo en propuestas públicas: pinturas, barnices, aceites, aguarras, es indispensable que presenten antes del 15 de Noviembre, muestras de sus artículos a la Sección Pruebas del Departamento de Materiales y Almacenes (Estación Alameda), a fin de que acrediten con certificados de ese Departamento, calidad material, que ofrezcan. Sin ese requisito no se aceptarán propuestas.

EL ADMINISTRADOR DE LA II ZONA.

N-3

Se solicitan propuestas públicas para el 3 de Noviembre próximo, por lamparillas eléctricas, esterilla de alambre, hojas sierras para cortar rieles, aceite cortante, cañería para agua y accesorios para la misma

Bases y antecedentes en la Secretaría del Departamento de Materiales y Almacenes.

Santiago, 4 de Octubre de 1924.

0-31

Solicítanse propuestas públicas para el 23 de Enero, por acero y remaches para refuerzos de puentes.

Bases y antecedentes en la Secretaría del Departamento de Materiales y Almacenes, Estación Alameda.

Santiago, 23 de Octubre de 1924.

Solicítanse propuestas públicas para el 6 de Noviembre, por acero estructural.

Bases y antecedentes en la Secretaría del Departamento de Materiales y Almacenes, Estación Alameda.

Valor aproximado $ 35,000 moneda corriente.

Santiago, 22 de Octubre de 1924.

HEBESINA
QUITA LAS PECAS

TEATRO LA COMEDIA

EMPRESA ERNESTO BOUQUET
Compañía Argentina de Comedias
HOY MIERCOLES 29 OCTUBRE

Vermouth a las 6.15. Gran éxito cómico:

EL GRINGO BARATIERI

Noche a las 9.15. Creación de la compañía:

LOS MIRASOLES

Pronto: Sensacional estreno cómico:

EL DOCTOR CARRICOCHE

TEATRO SANTIAGO

EMPRESA ERNESTO BOUQUET
Compañía de Dramas y Comedias
Primera actriz: Concepción Olona.—
Director: Juan Domenech
HOY MIERCOLES 29 OCTUBRE

Vermouth a las 6.15. La obra de mayor éxito:

LA GARRA

Noche, a las 9.15. Programa doble:

LO QUE NO MUERE
LA GARRA

TEATRO DIECIOCHO

DIECIOCHO 14. TEL. ING. 3778

Hoy: Especial y noche. Gran estreno:

LA BATALLA

Adaptación de la obra de Claudio Farrere.
Intérprete: SESSUE HAYAKAWA

(Funciones fuera de abono).

Pastelería

Magnífico local para
PASTELERIA
arriéndase al lado de Teatro, a persona disponga de capital.
Tratar: en el
TEATRO COLON
DE 8 a 11 P. M.

AVENIDA

HOY — 6.30 — 9.30

La imponente visión dramática argentina de HUGO WAST

FLOR DE DURAZNO
— O —
SE VENDE UNA MUJER

Mañana: FRANCESITA, por SHILEY MASON.

COLISEO NACIONAL

Compañía de Operetas Cortadellas-Gironella

HOY — MIERCOLES — HOY

LA PRINCESA de las CZARDAS

Regia presentación.

Viernes, beneficio de Augusto Soto.

Platea, $ 3.00

Entradas en Ahumada 132, Pastelería La Higiénica.

TEATRO VICTORIA

Empresa Ansaldo Limitada
COMPAÑIA DE COMEDIA COMICA
RAFAEL ARCOS
HOY — Miércoles 29 — HOY
VERMOUTH A LAS 6 P. M.:
Recital poético por la Señora EDDEF
NOCHE A LAS 9.30:
Gran función de homenaje a don PEPE VILA

TEATRO PRINCIPAL

EMPRESA SALVATI Y E. FARREN
Hoy vermouth 6.15 y noche, 9.30. ARTURO BUHRLE y su COMPAÑIA en
"EL INSPECTOR DE VAGONES-CAMAS"
(Le CONTRELEUR des Wagons-Lit), gracioso vaudeville en 3 actos de A. Bisson.
PLATEA: $ 3

EXCELSIOR

UNA JOYA UNIVERSAL:
AVENTURA DE AMOR
encantadora creación de
MARY ASTOR Y PAT O'MALLEY

ATENAS

FUNCION DOBLE
FINAL de la serie:
LA NOVIA N.o 13
la sensacional producción FOX.
PRIMERA función de la serie:
"EL AGUILA BLANCA"
serial en 15 episodios, creación de
RUTH ROLAND
LA ESPECIAL PRINCIPIARA A LAS 6

PROVIDENCIA

DIA DE EMOCIONES
TOM MIX
el valiente e intrépido cow-boy en su última producción:
ROMEO A CABALLO

Alhambra y Victoria
CINES DE LA
CHILEAN CINEMA CORP.
HOY
6.30 y 9.30
Localidades numeradas

Estreno del Acontecimiento Artístico que ha sido clamoroso triunfo de los ARTISTAS UNIDOS

EL LADRON DE BAGDAD

Por el eminente
DOUGLAS FAIRBANKS

HOY: Primera parte.
Mañana:
2.a y fin de la obra.

T. FRANKLIN HOY CHAPLIN y el peneca Jackie Coogan en EL PIBE

Acuérdese usted de "Chaplin en el Cielo", y apresúrese a llorar de risa con la obra cómica que no ha sido superada jamás.

La vigencia de la ley de empleados particulares se postergó hasta el primero de A

La Junta de Gobierno dictó ayer un decreto-ley, que transcribimos en seguida, por el que se postergan hasta el primero de Abril del año próximo los efectos de la ley sobre empleados particulares.

Se nos ha informado que el propósito del Gobierno al tomar esta resolución ha sido evitar las dificultades que puedan suscitarse del conocimiento de una fecha precisa en que deba regir esa ley, y en el deseo de que una comisión en que estén representados los patrones, los empleados y el Gobierno, estudie el problema y busque la mejor solución que contemple los intereses de todos, en vista de los defectos que se han venido a observar en la mencionada ley.

El decreto-ley es del tenor siguiente:

Santiago, 28 de Octubre de 1924. — Vistos estos antecedentes y teniendo presente:

Que la ley N.o 4059, sobre Empleados Particulares, de 8

EL GOBIERNO DESIGNARA UNA COMISION COMPUESTA DE EMPLEADOS, PATRONES Y REPRESENTANTES DEL EJECUTIVO PARA QUE ESTUDIEN SU REFORMA

de Setiembre último, que aún no entra en vigencia, está produciendo serios conflictos entre patrones y empleados, habiendo comenzado algunos de los primeros a desahuciar a los segundos, a fin de no tener que afrontar los desembolsos que la ley les impone en caso de desahucio, desembolsos que ellos estiman excesivos y consideran que no están en condiciones de soportar, porque importan, a su juicio, una disminución de su capital.

Que estos desahucios en masa a los empleados son, no solo perjudiciales para ellos sino que pueden llegar a constituir un grave daño para la marcha de la industria y del comercio y, por consigriente, para la prosperidad general del país;

Que en estas condiciones y en presencia de la serie de perturbaciones que puede acarrear la nueva ley es prudente aplazar su vigencia para poder estudiar con audiencia de ambas partes interesadas, alguna fórmula que permita solucionar esas dificultades.

Que, entretanto, y a fin de evitar que los empleados puedan verse perjudicados en sus intereses, se hace necesario prohibir, en forma transitoria, todo desahucio injustificado, la Junta de Gobierno ha acordado y dicta el siguiente

DECRETO - LEY

Artículo 1.o Suspéndese hasta el 1.o de Abril próximo los efectos de la ley N.o 4059, sobre Empleados Particulares.

El Gobierno nombrará una Comisión que, estudiando los antecedentes, proponga las modificaciones que convenga introducir en dicha ley.

Art. 2.o Queda prohibido a los patrones desahuciar a sus empleados salvo en los casos de ineptitud o mala conducta, desde la publicación de este Decreto-Ley en el "Diario Oficial" hasta el 26 de Febrero próximo.

Cesará esta prohibición si antes del 26 de Febrero próximo se dictare una ley que modifique la ley N.o 4.059 sobre Empleados Particulares.

Todo acto en contravención a esta disposición será nulo de nulidad absoluta.

Tómese razón, comuníquese, publíquese e insértese en el Boletín de las Leyes y Decretos del Gobierno.— LUIS ALTAMIRANO. — FRANCISCO E. NEF.—J. P. BENNETT. — ALEJANDRO DEL RIO.

CON EL SECRETARIO GENERAL DE LA FEDERACION DE EMPLEADOS PARTICLARES

A fin de conocer la impresión, que este decreto aclaratorio, ha producido entre los empleados particulares, nos acercamos a los miembros dirigentes de la Federación de Empleados Particulares, a quien encontramos en el Ministerio de Higiene y Asistencia Social.

El Secretario General, de la Institución, señor Gregorio Guerra, contestó a nuestras preguntas en la siguiente forma:

"En primer lugar, en mi concepto, este decreto-ley aclaratorio, no ha venido a resolver la situación existente. En efecto, según el primitivo decreto, la ley debía entrar en vigencia el 27 de Diciembre y los patrones aprovecharon este plazo para estudiar las maneras de burlar las disposiciones que favorecen a los empleados.

"Con la nueva prórroga concedida, pienso que sencillamente se les ha dado a los patrones un aumento de este plazo dentro del cual se darán tiempo, sin duda, para aplicar las nuevas disposiciones en favor de los empleados, en forma que lesionará siempre nuestros intereses.

En cuanto al artículo segundo, que prohibe a los patrones desahuciar a los empleados, salvo caso de ineptitud o mala conducta, estimo es completamente ineficaz, porque bastará que el patrón le aplique al empleado cualquiera de estos pretextos para lanzarlo a la calle sin que la ley que comentamos, pueda ampararlos en sus derechos.

Respecto a la solución, que yo veo en este asunto, creo que ella será el fruto de la comisión que el Gobierno nombrará según lo ha acordado, de empleados y patrones para que estudien en conjunto el problema, y además con el establecimiento, en un nuevo decreto modificatorio de los anteriores, que los desahucios comunicados por los patrones después de la ley 4059 sean anulados.

Por último, que la parte de este decreto, pertinente a la formación de una comisión mixta de patrones y empleados "para poder estudiar con audiencia de ambas partes interesadas, alguna fórmula que permita solucionar esas dificultades", no se podrá realizar porque los empleados no podrán concurrir a ella desde el momento en que sus derechos no están garantidos como para expresar ante sus patrones el punto de vista de sus intereses. Se comprende fácilmente que cualquier patrón podrá desahuciar al empleado que asista a dicha comisión atribuyéndole mala conducta o ineptitud.

Mientras el Gobierno estudia la fórmula de resolver la situación, que se ha planteado, nosotros en nuestra Federación de Empleados, proseguiremos el estudio sobre la materia, y estimo que del continuo cambio de ideas, que se hace en nuestras asambleas, acerca de los intereses que nos son comunes, saldrá una solución justa, que presentaremos oportunamente al Gobierno, para los efectos de su consideración. En pocos días más, se llevará a cabo, en la captal, una reunión extraordinaria con delegados de provincias".

LOS EMPLEADOS DE SANTIAGO ORGANIZAN MANIFESTACIONES DE PROTESTA POR LA DICTACION DEL DECRETO GUBERNATIVO

LA ASOCIACION DE EMPLEADOS PARTICULARES DE COMERCIO

En la noche de ayer se reunió el comité, de la Asociación de Empleados Particulares de Comercio en su local de la calle Santo Domingo N.o 1036, y acordó lo siguiente:

Celebrar una asamblea el Domingo en uno de los teatros de la capital para tratar sobre los fines que persigue la institución y sobre el decreto-ley dictado ayer por la Junta de Gobierno.

Acordó nombrar una comisión para que solicite el concurso de nuestro redactor, señor Conrado Ríos Gallardo en la asamblea que se proyecta.

El comité de la Asociación adoptó un voto de aplauso para "La Nación" por las campañas que desde hace años ha venido desarrollando en favor del bienestar de los empleados particulares.

Se acordó reunirse hoy nuevamente a la hora de costumbre.

PRESENTACION DE LOS EMPLEADOS DE COMERCIO

La Sociedad Empleados de Comercio, hizo al Gobierno la siguiente presentación:

Excma. Junta de Gobierno:

La Sociedad de Empleados de Comercio de Santiago, persona jurídica, que cuenta en su seno con más de tres mil socios, ante la promulgación de la ley que regla las relaciones entre los empleados particulares y los empleadores, se dirige respetuosamente a la Excma. Junta de Gobierno en demanda de una reforma inmediata que impida que sea burlada dicha ley, ya amenazada de fracasar.

En una de sus disposiciones establece que se pagará a los empleados que se retiren del empleo por la voluntad del empleador, una indemnización de un sueldo mensual por cada año de servicio, y en otra ordena al patrón depositar en cuenta de ahorros, a nombre del empleado, un diez por ciento del sueldo que perciba, siendo un cinco por ciento con cargo al patrón.

Para evitar el cumplimiento de estas disposiciones empiezan a tomarse en el comercio y grandes industrias, medidas tendientes a hacer fracasar la ley. Denuncios han llegado a esta sociedad haciendo saber que en una gran firma industrial, entre otras que tiene fuertes vinculaciones con el Gobierno, habría notificado a su personal que quedaba en la totalidad desahuciado, debiendo suscribir un ingreso como empleados nuevos, y con sus sueldos reducidos, a aquellos que quisieran continuar con la firma, en circuntancias de haber entre ellos muchos empleados con una respetable antigüedad.

Se pretende, como se ve, tener los personales renovados en carácter de principiantes, cuando entre en vigencia la ley y servir el cinco por ciento de ahorros con la rebaja de sueldos que harían oportunamente, de manera que no alcanzan a los empleados los beneficios acordados por esta ley, haciendo inútil e ineficaz el patriótico gesto del ejército que deseó un mejoramiento para la enorme masa de los empleados particulares de la República, hasta ayer olvidados del Gobierno y de los legisladores.

Cree la institución que presido, que leyes de estricta justicia social, como la presente, no deben fracasar ni perder los generosos esfuerzos gastados en su gestación; pues una leve enmienda o aclaración puede obviar las dificultades que una ... crear la tal ... la Sociedad como ... sima y de saluda... dir a la Excma. ... ción de un decreto ... resguarar la situa... de los empleados ... que consulte:

1.o Vigencia ... precitada ley en ... venta fue fijada ... como tal, y

2.o Que se de... trar en vigencia ... abono, para los efe... demnización por ... ocupaciones, los a... servido.

Para comprobar ... el párrafo tercero ... ne el honor de ad... documentos pertine... Es justicia.

Durante la visita ... ran los directores ... Empleados de Com... firmaron que e... chas por ellos, se ... del decreto de ayer ... sideran haber ob... que esperaban para ...

DEBE DICTARSE OTRA LEY QUE C PLE LOS INTERESES DE EMPLE Y PATRONES

En la tarde de ayer nos entrevistamos con el presidente de la Sociedad de Empleados de Bancos, señor Miguel Briceño.

Interrogamos al señor Briceño respecto de la actitud que asumirán los miembros de la institución en presencia del decreto dictado ayer por la Junta de Gobierno y esta opinión la considerábamos tanto más interesante cuanto que la Sociedad de Empleados de Bancos es una de las instituciones más ... petentes de la capi...

El señor Briceño ... nos su opinión por ... cuando no había ... todo su alcance las ... decreto en cuestión.

Pero nos agregó que la ley debía ser ... de efectos, como ... dictándose otra en ... y que contemple am... terses de patrones y ...

LA ASAMBLEA DE ANOCHE DE LA FEDERACION DE EMPLEADO

Anoche celebró reunión la Asamblea de la Federación de Empleados Particulares, con una asistencia que pasaba de mil personas.

Se recibió un telegrama de adhesión de los empleados de Los Andes.

Se dió cuenta de las gestiones que ha venido realizando el Comité ante el Gobierno y del decreto-ley dictado ayer.

Se tomó conocimiento de la actitud asumida por algunas firmas comerciales y se presentó el caso de la firma alemana Schacht y Cía.

Se acordó dirigir un manifiesto al país explicando la situación, la actitud asumida por los empleados y las consecuencias que habrán de producirse por la dictación del decreto-ley aludido.

También se dió cuenta que en la misma tarde de ayer, después de conocerse el decreto-ley, la Compañía Chilena de Electricidad Industrial había desahuciado a todo su personal.

Se acordó comisionar algunas delegaciones para que se procure la organización del elemento femenino del comercio.

Se dejó constancia de que el Directorio se reune diariamente en la Secretaría de San Diego 291.

Asimismo se acordó llevar a efecto una gran asamblea el Viernes próximo.

EL VOTO ACORDADO

La Asamblea de anoche aprobó por aclamación, el siguiente voto:

LA FEDERACION DE EMPLEADOS PARTICULARES DE SANTIAGO

Considerando:

1.o Que la medida tomada por el Gobierno no era la aspiración de los empleados del país.

2.o Que, la prórroga de esta ley viene a defraudar las justas esperanzas de los 120 mil empleados particulares, de que se tomara en cuenta su situación difícil y de completo abandono de todas las autoridades.

3.o Que, con el mayor plazo las empresas comerciales podrán estudiar más detenidamente la ley y burlar su claro espíritu de franco proteccionismo a los empleados, y que el decreto-ley que prorroga hasta Abril la ley N.o 4059, no precisa quines podrán clas... de neptitud y mala ... lo tanto esta clasifi... meced de los emplea... se valdrán de ella ... los empleados más ... sean más meritorios ... zadón de que habla ... la citada ley, y por ...

.o Que lo que esta ... ci era lo más justo ... impedir que los indi... go años de servicio ... comerciales fueran ... sus puestos para ... que dicha petición ... **vigencia de los artícu... la ley del 8 de Setie... de mucha mayor facili... todo hoy para su apli... equitativa**, esta Feder...

1.o Hacer un frate... todos los empleados ... que reconozcan fila... Federación de Emplea... es, para formar una ... poderosa presentan... grande frente para ... ensa de nuestros inte... amente abandonados ... **todas las autoridad... lleno a la defensa de ... dio más a nuestro ... de potencia a potenci... capital.**

2.o Declara ante la ... ca del país que esta ... bierno ha venido a ... **eran efectivos los ... crian de que en ... drían ganando los ... ciales por cuanto ... muy poderosas las ... tenían ante el Gobier...**

3.o Que llamará a ... tantes de todas las ... empleados del país ... próximo a fin de ... bre el medio de conti... jor forma posible ... bien de nuestros inte... mo se ha dejado ... cindible necesidad ... un gran movimiento ... toda la República a ... tros legítimos derecho... tados no tan sólo ... sino que también ... comerciales de toda ...

Al mismo tiempo ... colectividades obre... país pidiéndoles su ... lidaridad en este mo...

CONGRESO DE PATRONES Y EMPL PARTICULARES

El Secretario Abogado de la Oficina del Trabajo señor Agustín Ortúzar nos envía las siguientes líneas:

"Siguen aumentando las dificultades, entre patrones y empleados particulares, con motivo de la dictación de la ley que reglamenta las relaciones jurídicas que emanan del contrato de trabajo de los empleados.

Las dificultades van creciendo y tomarán grandes caracteres, ya que la ley de nuestra referencia, dictada sin un estudio serio, no consagra en sus disposiciones, ni refleja la verdadera y real situación que debió considerar a fin de ser justa y fructífera y no terreno propicio para la germinación de dificultades infinitas y semillero de pleitos, que sólo redundarán en perjuicio directo de las partes interesadas e indirecto de la colectividad y economía nacional.

La dictación de una ley como la de Empleados Particulares no es, ni puede ser obra de un hombre, o de un número reducido de ellos, tanto más si no conocen a fondo la materia sobre la cual tratan de legislar.

¿Cuáles fueron los antecedentes que se tuvo en vista para redactar los preceptos legales, hoy tan discutidos, de la Ley de Empleados Particulares? No lo conocemos.

¿Cuáles fueron las encuestas, las monografías de empleados, los informes de los organismos técnicos del trabajo que sirvieron de base al estudio de la ley?

¿Se estudió la situación real del asunto considerándolo también bajo el punto de la idiosincrasia de los patrones y empleados de Chile?

¿Se hizo un estudio de legislación comparada a fin de adaptar a nuestro país las buenas leyes que hay en otros, o a lo menos para hacerlas servir de fuentes informativas?

¿Se oyó a los patrones? ¿Se oyó a los empleados? ¿Se consideró la condición del comercio y de la industria nacional.

Nada, absolutamente nada, se hizo, y, en consecuencia nada uno podía resultar de una ley que tiene gran parte de inventiva.

Las leyes para que sean buenas y practicables, y no se nos tilde de retrógrados, no pueden crear situaciones que ... do en un pueblo ... vantar oposisiones ... uso, puesto que ellas ... se a consagrar lo ... tándolo a las modali... de la vida ensanchá... todo lo que fuere ... lando la sanción para ... gue o desconozca el ... sas por ella estableci...

Fundado en lo ante... puesto estimamos que ... principalmente las ... ben ser muy claras ... mente las necesidades ... nas costumbres ... individuos o colecti... deben someterse a ... es científico ni prác... cer lo existente ... vez por formas nue... es imposible reducir ... bres de un momento ...

Salvar las dificul... tamos constatando ... rran en el futuro ... visión, y esta debe ... por los mismos que ... ñana saborear sus ... Es así como insi... de celebrar un ... de Patrones y Emple... culares, que podría ... en esta capital, y al ... rrirían delegaciones ... de empleados de ... que tendría por obje... con serenidad y ... dadera situación ... trones y empleados ... aprobar las conclusi... arribará, las que ... das al Gobierno para ... consagradas leyes de ...

De este modo se ... a una situación que ... do odiosa y se salva... siones preliminares ... de la ley y obtendría... resolviendo ... para los empleados y ... ra así la manifesta... luntad soberana de ... man sometidos a ... petarían cumpli... sus partes por ... mente democrática ... ría los legítimos ... trones y empleados.

—Agustín Ortúzar ... Abogado de la Ofici...

HABLA EL PRESIDENTE DE LA ASOCIACION DE EMPLEADOS DE SANTIAGO

Anoche conversamos con el señor Alfredo de la Barra, presidente de la Asociación de Empleados de Santiago.

El señor de la Barras nos dijo:

—Si bien es de agradecer la intención de la Excma. Junta de Gobierno, en el sentido de querer poner provisoriamente un atajo al desahucio colectivo que se preparaba en todo Chile para el 21 del corriente, es de lamentar profundamente el camino elegido por el decreto ley dictado, que suspende hasta el primero de Abril de 1925 los efectos de la ley.

Desde luego, con esa medida quedan definitivamente sacrificados los numerosos empleados particulares desahuciados en estos últimos días ¿Es ello justo?

Por otra parte, con la suspensión de efectos acordada, los empleados quedan, excepto la prohibición de desahuciar a la completa merced de los patrones o empleadores, quienes tienen ahora un amplio plazo, hasta el primero de Marzo, para tomar todas las medidas necesarias con el fin de burlar la ley. Gracias a este nuevo plazo, no necesitarán, pues, recurrir a medidas violentas o inconsultas, que ya estaban produciendo alarma pública: recurrirán a medios más suaves que produzcan el mismo objetivo.

La misma prohibición de desahuciar impuesta a los patrones hasta el 26 de Febrero próximo, es de ninguna utilidad para impedir los atropellos patronales: las rebajas de sueldos, los contratos de arrendamiento de servicios a plazo fijo, las amables pero enérgicas invitaciones a renunciar, el empleo de las medidas que no están prohibidas por el decreto ley, pueden producir, el mismo efecto el desahucio, si no lo producen mejor, pues pueden significar aparentemente el retiro voluntario del empleado, con lo cual el patrón se ahorra hasta el mes de desahucio corriente y usual en la legislación actual.

Nótese, por otra parte, que la prohibición de desahuciar sólo rige desde la publicación del decreto-ley hasta el 26 de Febrero y no sería raro que desde el primer momento se haya comenzado a aumentar el número de víctimas desahuciadas. Por lo demás, el decreto-ley parece conceder a los patrones un plazo desahogado para desahuciar, desde el 26 de Febrero hasta el 31 de Marzo.

Muchas y muy interesantes argumentaciones nos hizo el señor de la Barra que la falta de espacio nos impide transmitir en todo su desarrollo.

LOS CONTRATOS QUE IMPONEN LOS PATRONES A SUS EMPLEADOS

Los miembros de la Federación de Empleados Particulares nos han traído un ejemplar de contrato impuesto por una firma comercial de Santiago a sus empleados y una copia del recibo exigido por la misma firma para el pago de los sueldos.

"Arrendamiento de servicios.

"Entre los señores .... oficina de Santiago, y don X. X. se ha celebrado el siguiente contrato de arrendamiento de servicios:

"1.o Con esta fecha los señores .... contratan los servicios de don X. X., quien tendrá las obligaciones que le indiquen sus jefes, las que desempeñará teniendo como horas de trabajo de 8 1|2 A. M. a 12 M. y de dos a siete P. M., a excepción de los días Sábados que sólo trabajará por la mañana de 8 a 12.

"2.o El señor X. X. tendrá la siguiente remuneración: $ 310 por el mes de Diciembre próximo y $ 325 por los meses siguientes.

"3.o El presente contrato empezará a regir desde el primero de Diciembre de 1924, será mensual y podrá ser renovado de común acuerdo, rigiendo todo lo aqué estipulado cada treinta días. Cualquiera de los interesados queda obligado a dar aviso de su terminación treinta días antes.

"4.o Por parte de los señores .... será motivo calificado para poner fin a los servicios de don X. X., además de los generales establecidos por la ley, el hecho de que el señor X. X se dedique a especulacions, juegos de Bolsa o de azar, etc.

"5.o Toda cuestión que se suscite con motivo de este contrato será resuelta con prescindencia de la justicia ordinaria, por un Arbitro Arbitrador para la tramitación y para el fallo. Los interesados renuncian a toda clase de recursos, especialmente los de apelación y casación.

"6.o Desde luego las partes designan Arbitro Arbitrador al Gerente del Banco ....., oficina de Santiago; en su defecto, por imposibilidad, muerte, ausencia o renuncia, al Gerente del Banco .... oficina Santiago.

"7.o El presente contrato, para cuyos efectos se fija como domicilio la ciudad de Santiago, donde está la oficina principal de ......, se firma en dos ejemplares de un mismo tenor con esta fecha, etc."

El recibo que exige la firma a sus empleados para el pago del sueldo es como sigue:

"Recibí de los señores ...., la suma de $ 325, valor de mi sueldo del presente mes y de los cuales corresponden $ 300 a sueldo y $ 25 por gastos de carro. Me retiro por desahucio dado por mí y quedando libres los señores ...., de toda responsabilidad o pago."

ALGUNAS CASAS COMERCIALES QUE DESAHUCIAN A SUS EMPLEADOS

Hemos hablado con don Eduardo Bunster, miembro de la Federación de empleados particulares y de la comisión encargada de gestionar ante el Gobierno, la solución de este problema.

El señor Bunster nos dijo:

—Nuestros deseos son ver solucionadas las dificultades producidas entre patrones y empleados por efectos de la ley, y estos deseos nos han sido satisfechos en gran parte por el decreto que acaba de dictar el Gobierno, ya que la gestión que nos había encomendado la Federación, era de efectos más radicales.

Me explicaré más claro: nosotros solicitamos del Gobierno que decretara la inmediata vigencia de la ley en sus artículos 30 y 31, para evitar la separación de los más antiguos servidores de Bancos, casas mayoristas, y en general de toda clase de negocios.

El aplazamiento hasta el primero de Abril del año próximo, dará a los capitalistas mayor tiempo para burlar la ley.

Además, este decreto no tiende a solucionar en absoluto la situación que ya se ha producido con motivo del desahucio de que se ha hecho víctima a muchos empleados.

Cabe preguntar al Gobierno ¿qué será de estos empleados despedidos antes del decreto que acaba de dictarse?

El nombramiento de la Comisión

Respecto del nombramiento de una comisión mixta de patrones y empleados, para llegar a un acuerdo sobre el estudio definitivo de la ley — nos agregó el señor Bunster — nosotros ya habíamos insinuado a varios miembros del Gobierno, que se procediera en esa forma con respecto a la ley que debía entrar en vigencia el 27 de Diciembre; pero mucho nos tememos que no exista en el seno de esa comisión, la libertad necesaria para los empleados, por temor a que la defensa levantada de sus derechos les atraiga la mala voluntad de los patrones y quién sabe si hasta la pérdida de sus empleos.

Por último, lo único de provecho que le encuentro a este decreto, es que dará mayor tiempo a los empleados para organizarse fuertemente en todo el país y así, por medio de la unión, hacer respetar lo que quede en su beneficio de esta ley.

La Federación de Empleados particulares, que cuenta hasta hoy con secciones en Chillán, Curicó, Talca, Los Andes, Linares Rancagua y otros puntos en organización, seguirá desarrollando una intensa labor para tener pronto unidos a todos los empleados desde Tacna a Magallanes.

Por lo demás, no sería de extrañar, que de aquí al primero de Abril, pueda perder su oportunidad esta ley que tanto han anhelado los empleados.

Delegados de provincias

El señor Bunster nos informó que el Sábado primero de Noviembre y el Domingo 2, se reunirán en Santiago los delegados de los empleados de comercio de provincias, a fin de ponerse de acuerdo sobre el nombramiento de la Comisión que en unión de los patrones, habrá de estudiar las reformas proyectadas.

Nos encargó advertir a los empleados de provincias, que pueden dirigirse a Casilla 5068 o San Diego 291, para todos los asuntos relacionados con la Federación y sus trabajos.

ANTOFAGASTA

ANTOFAGASTA, 28.—La contestación que se acompaña a la carta anterior dice: "En contestación a su atenta fecha 28 del presente, tengo el agrado de manifestarle que acepto poner fin a nuestro contrato verbal, el día 30 de Noviembre próximo. Saluda a usted, etc."

En caso de que el empleado no conteste en esta forma la carta anterior, se le enviará la siguiente:

"Refiriéndonos a nuestra carta fecha 28 del presente, y en vista de que usted no ha contestado a la proposición que se le ha hecho, le damos por la presente el desahucio legal que le corresponde para poner a fin a sus servicios el día 30 de Noviembre de 1924".

—De fuera fuente se informa, a última hora, que estas cartas no serán enviadas todavía a los empleados, porque se dice que están dispuestos a ir a una huelga en todo el país. Al respecto tienen comunicaciones de los demás colegas de la Repblica.

Al mismo tiempo éstos publicarían sensacionales comunicaciones cambiadas entre casas comerciales inglesas y el Gobierno.

SIMODONT

La Pasta Dental Alemana más eficaz contra la PIORREA, LIMPIA, PERFUMA EL ALIENTO. PIDA, USE SIEMPRE:

SIMODONT

SIMI

El producto más afamado indispensable para el cuidado del cutis.

LAS DAMAS deben usarlo al acostarse y levantarse. LOS CABALLEROS, después de afeitarse

NO ES GRASOSO

JABON PINO RADIOL

A BASE DE EXTRACTO DE PINO

La última palabra. Lo mejor que se conoce. Desinfecta, perfuma y vigoriza el cutis.

TABLETAS PINO-RADIOL

PROCURAN EL VERDADERO BAÑO DE SALUD

Ponga una tableta en el baño y gozará de sus maravillosos efectos.

Cura el Rematismo. — Tonifica los Nervios.

SOLICIT. MUESTRAS E INSTRUCCIONES EN LA BOTICA ITALIANA, HUERFANOS N.º 1020

¿POR QUE HA PROSPERADO LA CANTINA EN CHILE?

EL COMISARIO INSPECTOR SEÑOR CONCHA CONTESTA A LA ENCUESTA DE "LA NACION"

En nuestra edición de ayer iniciamos una interesante encuesta sobre "por qué ha prosperado la cantina en Chile", y anotamos la opinión de todos los comisarios de las policías de la capital.

Prosiguiendo en nuestra tarea entrevistamos ayer al comisario inspector señor Concha, quien nos dijo:

—La cantina ha prosperado en Chile debido a los diversos factores que han explicado los señores jefes de comisarías que han sido interrogados por "La Nación", y especialmente a los traspasos que hacen los dueños de negocios y que se explican de la siguiente manera:

Cuando un dueño de cantina es denunciado por la policía al juzgado del crimen y es condenado por éste, a pesar de la desesperada defensa que ha hecho de sus intereses, apela al tribunal de segunda instancia.

Si es condenado en segundo instancia, aprovecha que el expediente se halle en la Corte para traspasar su negocio a otra persona y desaparecer.

En esta forma pudo haber sido condenado por varios partes, pero cuando se le quiere aplicar la multa ya no se halla en esta capital, y su negocio gira con otro propietario.

De este modo burlan la ley numerosos dueños de negocios.

Esto es un caso que se repite todos los días.

Además se ha descubierto que varios cantineros tienen sus negocios con nombres supuestos que no pueden jamás ser notificados ni detenidos, pues la persona que obedece a ese nombre no existe, y lo han dado en los momentos de conseguir la patente, teniendo presente que en esa forma podrán burlar a las autoridades.

Y esto no sólo ocurre con los negocios de licores, pues la policía ha podido descubrir semejante superchería hasta con los autos de servicio público.

Como tienen esa facilidad para burlar la acción de la policía, los cantineros en vez de disminuir, aumentan considerablemente.

SE ABREN PROPUESTAS PUBLICAS PARA LA PAVIMENTACION DE CALLES

El Intendente Municipal señor Donoso Urmeneta, firmó un decreto en la mañana de ayer en el que se abren propuestas públicas para pavimentar algunas calles de la capital.

Esta pavimentación será de adoquín con cemento.

Las siguientes calles serán pavimentadas: Dávila, entre Recoleta y Fariña; San Francisco, entre Delicias y Alonso Ovalle; Estados Unidos y Villavicencio entre Merced y Delicias.

CARPINTERO

se necesita en el

TEATRO VICTORIA

Verse con el representante, señor Balart.

DEFUNCION

Ha dejado de existir nuestro querido esposo y padre,

Roberto von Bennewitz

Rogamos a nuestros amigos se sirvan acompañar sus restos al Cementerio General, mañana Jueves, a las 10 A. M.

El cortejo saldrá desde su casa habitación, Serrano 631.

NINA D. DE VON BENNEWITZ E HIJOS

UNIVERSIDAD POPULAR LASTARRIA

HOY SE ELEGIRA SECRETARIO GENERAL DE LA INSTITUCION

Hoy a las 10 P. M., después de la clase de don Carlos Vicuña Fuentes, tendrá lugar en la Asociación General de Profesores, Rosas 1022, la sesión que celebra semanalmente la Universidad Popular Lastarria para ocuparse de la marcha de la institución.

Se nos encarga citar especialmente a todos los miembros del Consejo Directivo, esto es, a los profesores ordinarios y extraordinarios y a los delegados estudiantil, pues en la sesión de hoy se elegirá secretario general de U. P. L.

IN MEMORIAM

Demetrio Guerrero del Campo

Mañana Jueves 30, tercer aniversario de su fallecimiento, se oficiará, a las 9 A. M., en la Basílica de la Merced, Altar Mayor, una misa solemne dedicada a su memoria.

CLARISA GREZ F. v. de GUERRERO.

LA JUNTA DE VECINOS ESTUDIA LA NUEVA REGLAMENTACION DEL TRANSITO

La Junta de Vecinos se está preocupando activamente de la nueva reglamentación del tránsito, el que sin duda quedará listo en la presente semana.

Con este motivo las sesiones que se efectúan periódicamente se han suspendido para ocuparse de este asunto, que es de gran interés para la ciudad.

GRAN REMEDIO UNIVERSAL

NITRO — OZONA

Lowe-Weissflog, el único comprobado por medio de la radiografía, que cura tuberculosis (tisis). Pruebas a la vista. Afamado desde 1881. Cura radicalmente hígado, riñones, estómago, ulmonía, bronquitis, asma, hipertrofia, diabetes, albuminuria, reumatismo, hidropesía, apoplegía, anemia, catarro intestinal, dilatación, estómago, pulmonía, bronquitis, almorranas, fístulas furunculosas, enfermedades piel, sangre, enfermedades secretas. Prodigioso en aneurisma, en enfermedades corazón, cerebro, vista, espina dorsal, etc. Viruela, peste negra, hemorragia, peste bubónica, tifus, peste y fiebres en general son vencidas a las pocas horas con repetidos lavados intestinales y tomas. Igual tratamiento para demás enfermedades. Catecismo Nitro-Ozona consúltelo todo enfermo, sea cual fuese el mal; encontrará el medio seguro de sanar radicalmente. Remíteseles gratis a quien lo pida. Sucesión: Luis Lowe, Claras 145. Teléfono 1880. Casilla 632.

PROPAGANDA DEL SALITRE EN EL EXTRANJERO

HOY QUEDARA DESPACHADO EL PROYECTO QUE DESTINA FONDOS ESPECIALES PARA ESTE OBJETO

Hace algunos días, anticipamos la noticia de que el Ministerio de Hacienda, señor Mufz Rodríguez, se encontraba preocupado en estudiar un proyecto para destinar parte de los derechos de aduana por exportación de salitre; a la propaganda de nuestro nitrato, tanto en Europa como en la América.

En efecto, en la tarde de ayer, celebró una detenida conferencia con los delegados del Gobierno ante la Asociación Salitrera, señores Tomás Ramírez Fas, Manuel Antonio Maira, Manuel Prieto y con el jefe de la Sección Salitre del Ministerio don Ieardo Undurraga.

Después de estudiar detenidamente este proyecto, quedó firmado y será tramitado hoy.

Esto proyecto, según informaciones que hemos podido obtener, destinará anualmente la suma de 50.000 libras esterlinas para la propaganda y ella se hará por la Asociación de acuerdo con las instrucciones que establezca el Gobierno.

NOTICIAS DEL INTERIOR

JUNTA DE VECINOS DE RENCA

Se ha extendido un decreto en virtud del cual se designa a don Alvaro Rodríguez Fornes para integrar la Junta de Vecinos de Renca en reemplazo de don Santiago Medina que se encuentra imposibilitado para el desempeño de sus funciones.

RENUNCIAS DE GOBERNADORES

Se ha designado nuevamente Gobernador de Llaima a don Ricardo Berkhoff.

—Se ha extendido un decreto por el cual se rechaza la renuncia del Gobernador de Elqui, señor Herrera Vargas.

—Se rechazó la renuncia del Gobernador de Río Bueno, don Pedro Ruiz, y finalmente, se aceptó la formulada por el Gobernador de La Unión don Ricardo Boettche.

COLECTA DE LAS OLLAS INFANTILES

El Ministro del Interior ha expedido un decreto en virtud del cual se dispone que la colecta que anualmente verifican las Ollas Infantiles, habrá de llevarse a efecto el 1.o de Octubre de cada año.

EL DOCTOR DON PEDRO LAUTARO FERRER

El Doctor don Pedro Lautaro Ferrer conferenció en la tarde de ayer con el Secretario de Estado, señor Roldán, quien le expresó que el 1.o de Enero próximo se efectuaría una reorganización del Departamento de Higiene, Asistencia y Previsión Sociales y Trabajo y se crearían jefaturas de Secciones Técnicas, una de las cuales iba a ser dejada a su cargo.

EL OFICIAL DE PARTES DEL MINISTERIO

El Oficial de Partes del Ministerio del Interior, don Julio Bermúdez ha sido autorizado para hacer uso del feriado legal.

Durante su ausencia será remplazado por el empleado del mismo Departamento, don Enrique Vera.

GOBERNADOR DE LONTUE

La prensa ha informado que ha sido extendido el decreto en virtud del cual se acepta la renuncia del Gobernador de Lontué, don Osvaldo Bustos.

Hasta este momento no hemos tenido ninguna noticia que permita dar carácter de seriedad a esta información.

EJERCITO Y ARMADA

ASCENSOS DE JEFES DEL EJERCITO

El Ministerio de Guerra ha dado curso ayer a diversos decretos por los cuales se asciende a los grados inmediatamente superiores a distinguidos y meritorios jefes del Ejército.

Estos decretos favorecen a los siguientes oficiales: Generales de Brigada, los Coroneles señores Moisés Anabalón Urzúa y don Francisco Solís de Ovando; a Coroneles los Tenientes Coroneles señores Quintiliano Barboza e Indalicio Téllez y a Teniente Coronel el Mayor don Carlos Grasset.

LA LEY DE RETIRO.—Una penosa impresión ha causado el propósito que existe de aumentar en dos años la edad exigida para el retiro a los oficiales de Administración.

Hablando sobre el particular con algunos de los afectados nos han manifestado que esto les perjudicará enormemente, pues de este modo no se conseguirá el movimiento que se creía tendría el Escalafón.

Son muchos los inconvenientes que originará esta medida, nos han dicho, que por otra parte viene a perjudicar a todos por parejo.

CUERPO DE INVALIDOS DE SANTIAGO.—La revista y pago de este Cuerpo tendrá lugar los días 3 y 4 de Noviembre próximo, empezando a las 2 de la tarde.

EL SUB-SECRETARIO DE MARINA.—Se ha dirigido a Valparaíso el Sub-Secretario de Marina, don Carlos Jouane, por asuntos particulares.

VIDA ESTUDIANTIL

EXPOSICION DE LA JUNTA DIRECTIVA DEL CENTRO DE PEDAGOGIA ANTE LAS ULTIMAS INCIDENCIAS ESTUDIANTILES

Entregada a nosotros la dirección del Centro de Pedagogía, creemos necesario hacer una exposición de los últimos hechos ante nuestros compañeros, para que en conocimiento de lo sucedido y de los propósitos que nos animan, tengamos en todo momento su apoyo franco y decidido.

Nuestra elección.—El Directorio del Centro reunido extraordinariamente tomó nota de ciertas irregularidades que afectaban directamente al presidente G. Muño Le exigió su renuncia y convocó a una asamblea ante la cual dió cuenta de lo sucedido. La asamblea, teniendo en consideración la gravedad del hecho que arrojaba un nuevo desprestigio sobre el Centro, y ante la transcendencia del momento estudiantil, consideró necesaria una reorganización total y acordó entregar a una junta de tres personas la dirección del Centro por lo que resta del presente período.

Los estudiantes de Pedagogía eligieron la junta dando representación en ella a la gran fuerza que constituye dentro del Instituto el elemento femenino. Fundada así, creemos que esta junta representa no sólo al Centro sino a todos los estudiantes de Pedagogía.

El momento universitario.—Los acontecimientos políticos han tenido especial resonancia entre los estudiantes de la Universidad. Lógicamente debía suceder. Creemos que los universitarios representan una elevada fuerza intelectual. Además por sobre nuestra calidad de estudiantes somos ciudadanos. Nuestro carácter de intelectuales y ciudadanos nos impone el preocuparnos de la vida de la República.

Hemos visto en el régimen militar, una amenaza para las libertades. Censuras de prensa, telegráfica y postal; deportaciones, destituciones, amenazas; han hecho nacer la convicción de que vivimos en una tiranía. La Universidad le ha prestado su apoyo. Ha querido reprimir nuestras manifestaciones; ha desconocido la fuerza que dentro de ella representamos, nos ha cerrado sus puertas para nuestras reuniones y para el desarrollo de nuestras obras educacionales.

Los estudiantes han levantado su protesta. Los de Pedagogía desde el primer momento han mantenido una actitud digna. Creemos necesario perseverar en ella y hacer que los que aún no están a nuestro lado vengan a defender con nosotros la dignidad universitaria. Esto supone una labor de propaganda que estamos dispuestos a desarrollar intensamente.

Los estudiantes libres de todas las escuelas se han unido últimamente en una Fereración. Los principios de ella son claros y definidos: lleva nuestra misma finalidad. Por lo tanto debe contar con nuestro decidido apoyo.

La obra más grande tal vez de los universitarios, la Universidad Popular Lastarria, desalojada de su local de la Universidad de Chile, se ha organizado a base de representación de los centros intelectuales, estudiantiles y obreros. Los estudiantes de Pedagogía deben cooperar en esta obra de educación popular. Hacemos por lo tanto un llamado a nuestros compañeros para que le presten toda su cooperación. Por intermedio de la Universidad Popular Lastarria, debemos comunicarnos con la poderosa fuerza que constituyen las masas obreras del país.

Reorganización del Centro. — El prestigio de nuestros compañeros exige que el Centro sea digno de ellos. Trataremos de fortalecer su constitución y procuraremos saldar los compromisos contraídos.

Por último, hacemos saber a nuestros compañeros, que estaremos en todo momento en contacto con ellos; que cada vez que alguna cuestión de transcendencia nos agite, consideraremos un deber imperativo el consultar inmediatamente su opinión.

Por ahora, les pedimos mantengan su actitud, que estamos ciertos—es la que corresponde a todo hombre digno.— (Firmados). — **Amador Segura. — Olga Palacios. —Fidel Iturra. —Comité Directivo del Centro de Pedagogía.**

FEDERACION DE ESTUDIANTES DE CHILE.—Se cita a los federados a una asamblea general para mañana Jueves, a las 6 1|4, en la Asociación de Profesores, Rosas 1022.

Tabla: Elección de Directorio; Manifiesto a los universitarios de América; Incidentes.

UNIVERSIDAD POPULAR LASTARRIA.—Clase de hoy.—Hoy, a las 9 P. M., el señor Carlos Vicuña Fuentes iniciará sus cursos de "Historia de Chile", haciendo un estudio preliminar de la materia que desarrollará en el curso de sus clases posteriores.

Local: Asociación General de Profesores, Rosas 1022.

HOMENAJE DE LOS ESTUDIANTES A ANATOLE FRANCE.— La gran fiesta del Domingo próximo en el Teatro Esmeralda.—El próximo Domingo, a las 10 A. M., tendrá lugar en el Teatro Esmeralda la gran fiesta organizada por los universitarios en homenaje a la memoria de Anatole France.

Durante el acto hablarán los señores Roberto Meza Fuentes, Presidente de la Federación de Estudiantes, y el señor Eugenio González Rojas. Completarán el programa diversos números de interés.

CULTO

Jubileo Circulante, Octubre, Miércoles 29, Santísimo Sacramento. — Avenida Matta. — Los días 31, 1.o y 2 de Noviembre, Hospital del Salvador.

Santos. — Valentín, Zenobio, presbíteros.

Intenciones particulares de este día, visitar a los enfermos. El fervor, intenciones del Apostolado de la Oración, para el mes de Octubre. Intención General, el jubileo de 1925, Corazón de mi amable Salvador, haz que ande y siempre crezca a mí tu amor. Padre Nuestro, Ave María y Credo. Señor Jesús, cubrid con la protección de vuestro Divino Corazón a nuestro Santísimo Padre el Papa. ¡Os, Jesús! Os pedimos por el Corazón Inmaculado de María, que salvéis a la iglesia y a Chile.

Se sigue la novena de ánimas, en Alcántara, Cartagena, Cotauco, Curacaví, Curepto, Choapa, Chimbarongo, Dice Apóstoles, Dolores, Espíritu Santo, Gualleco, Machalí, Maipo, Mallocó, Manzano, Ñuñoa, Pelequén, Pirque, Puchuncaví, Pencahue, Quillota, San Fernando, San Pedro, San José de Maipo, Rengo, San Estéban, Santa Cruz de Colchagua, Villa Moderna, Villa Prat, Lo Abarca y Doñihue.

Sábado 1.o de Noviembre, es día festivo.

Primer Viernes de Noviembre es el 7 de Noviembre, y para ese día, se prepara en todos los templos de Santiago grandes fiestas al Sagrado Corazón de Jesús Sacramentado.

Basílica de la Merced. — Misa y oficio a Nuestra Señora del Carmen en su altar.

San Agustín. — Misa y oficio a Santa Rita de Casia en su altar.

Santo Domingo. — Comunidades, monasterios de dominicos, se sigue el mes de Nuestra Señora del Rosario.

San Francisco. — Comunidades y Monasterios franciscanos, misas en el altar de Nuestra Señora del Carmen, Patrona del Ejército de Chile.

San Ignacio. — Misas: 5, 5.30, 6, 6.30, 7 y 8.30, oficios y misa en el altar de Nuestra Señora del Carmen.

Carmelitas de San José. — Misa y oficio en el altar de Nuestra Señora del Carmen y novena de Animas.

Súplicas y plegarias a Nuestra Señora del Carmen. Hoy se reza en los catos, comunidades y monasterios.

Templo Votivo del Santísimo Sacramento. — Franciscano. — Avenida Vicuña Mackenna, Sacramentinas de la calle Santo Domingo, y Virgen Pureza de María Inmaculada, queda todo el día Su Divina Majestad expuesta a la veneración, rosario, letanías, súplicas y plegarias, bendición con el Santísimo Sacramento y reserva.

Niño Jesús de Praga. — Hoy, misa en acción de gracias al Niño Jesús de Praga, a las 9 A. M. En la tarde a los 4, romero de enfermos para pedir la salud al Divino Niño.

Templo Votivo al Santísimo Sacramento. — Mañana, Jueves 30, corresponde el turno de servicio a la novena de Semana Eucarística, y concluye el Jueves 6 de Noviembre. Todos los Jueves hay indulgencia plenaria. La misa es a las 9 A. M. Plática y bendición con el Santísimo Sacramento y reserva.

Sociedad de San Luis Gonzaga. — El primer Domingo de Noviembre, corresponde retiro, a los caballeros católicos y a la Casa de Ejercicios de San Juan Bautista, Misa a las 9 A.M.

Retiro para señoras y señoritas.— El Viernes 31 tendrá lugar el retiro de regla en la Casa de Ejercicios de San Juan Bautista. La entrada es a las A. M., y la salida a las 4.30 P. M.

Ejercicio para señoras y señoritas. Tendrá lugar el Domingo 9 de Noviembre de 7.30 P. M., al Sábado 16, misalo soledad a las 10 A. M.,

Salidon. — Agustinas. — Rezo del oficio, preceptos y súplicas en el altar de Nuestra Señora del Carmen, con bendición del Santísimo Sacramento, súplicas y plegarias.

Jesús de la Buena Esperanza — Se sigue la novena a Jesús de la Buena Esperanza, en el Curato de Yungay y capilla del presbítero Domeyko, calle de Sotomayor.

Monjas Capuchinas. — Calle del Carmen, se reza el oficio a Nuestra Señora del Carmen, súplicas y plegarias.

"PHILIPS"
LA MAS ACREDITADA LAMPRILLA ELECTRICA
POR SU BUENA LUZ, DURACION Y ECONOMIA
En venta en todas las casas del ramo.
Importadores:
MORRISON & Co. — SANTIAGO

Deje que "Gets-It" Subyugue sus Callos
Los callos más beligerantes pierden inmediatamente todos sus sentidos al recibir la

caricia de dos o tres gotas de "Gets-It." A los cinco minutos Ud. sólo recuerda su dolor y molestias como un sueño desagradable, y se reprocha a sí mismo por haberlo resistido tanto tiempo. Al siguiente día lo encontrará Ud. bien muerto, y listo para descascararse de raíz. Cuesta una pequeñez. E. Lawrence & Co., Fabricantes, Chicago, E.U.A.
DAUBE Y CIA.
Valparaíso, Santiago, Concepción

Cajones Vineros
y cognaqueros, tiene gran existencia
"LA REPUBLICA"
BARRACA Y FABRICA
Domeyko 2354 — Teléfono 182. Parque

AMBULANCIA
— PARA —
Perros y Gatos
— DEL —
Dr. L. Schmidt Hernan
con 8 departamentos aislados, seguros, higiénicos.
CONSULTORIO CLINICO
Para pequeños animales. Completo instrumental para exámenes y operaciones.
LABORATORIOS:
Consultas 9 a 12-2 a 7 P. M.
TARIFAS:
Ambulancia ida y vuelta
$ 4.00
Consultas $ 5
TELEFONO 3649
SAN ANTONIO 457

LO QUE LE OFRECEMOS HOY:

Una réclame excepcional de

Guantes y Pañuelos

a precios muy rebajados

Otras grandes Oportunidades dignas de Aprovecharse

Confección Hombres, Confección Niños, Bonetería Hombres, Bonetería Niños y Corbatería

Todos son Artículos de Estación y de Primera Calidad

PRECIOS DE ATRACCION

EN CORBATERIA:

CORBATAS modelo "Colmarín", inmensa variedad de dibujos y clases, desde .. .. $	1.50
CORBATAS forma "Nelson", gran surtido en dibujos novedosos, desde .. .. $	2.70
CORBATAS "Boulevard", seda fantasía, a .. .. $	1.65
CORBATAS "Papillón", seda fantasía, a .. .. $	1.65
CORBATAS forma "Moño", sin cuello, seda fantasía, a .. .. $	1.05
CORBATAS "Regatas", sin cuello, seda, novedad, a .. .. $	3.30
CORBATAS tejidas, en media seda, estilos nuevos, a .. .. .. $	2.90
CORBATAS tejidas de pura seda, dibujos exclusivos, a .. $	3.20
VARIOS	
LIGAS elásticas, gran surtido en clases inmejorables, desde . $	1.80
SUSPENSORES elásticos, gran réclame, a .. .. $	3.50
BOQUILLAS de ámbar garantido, para cigarros, a .. .. .. $	22.40
BOQUILLAS de ámbar garantido, para cigarrillos, desde .. .. $	25.20
BOQUILLAS de ambroide, para cigarros, desde .. .. .. $	7.00
BOQUILLAS de ambroide, para cigarrillos, desde .. .. .. $	8.00

CIGARRERAS de cuero y gamuza, desde .. .. $	7.00
CIGARRERAS de plata, muy finas, desde .. .. $	39.00
BILLETERAS de cuero, ocasión excepcional, a .. .. $	2.80
MONEDEROS de cuero, artículo inglés, a... ... ... $	6.00

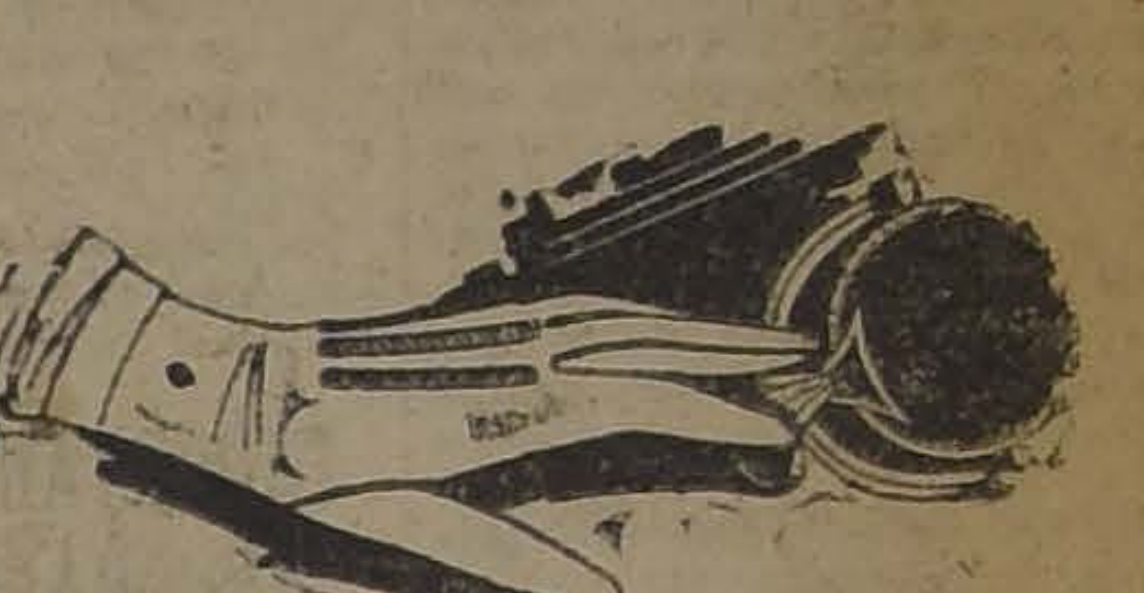

EN GUANTES Y PAÑUELOS:

GUANTES	
GUANTES imitación piel de Suecia, tipo mosquetero, colores surtidos, para señoras, el par... ... . $	8.90
GUANTES de hilo color, formas modernas, clase superior, para señoras, el par... ... ... $	9.90
GUANTES de seda, color y blancos, cortos, clase extra, con las puntas de los dedos reforzados, para señoras, el par... ... ... $	16.50
GUANTES imitación piel de Suecia, negros, tipo mosquetero, para señoras, el par... ... ... $	9.90
GUANTES de hilo, blancos, largos, calidad muy fina, para señoras, el par $	12.80
GUANTES de seda color, largos, para señoras, (saldo de medidas), el par $	9.00
GUANTES de seda, blancos, largos, clase extra, para señoras, el par.. $	22.50
GUANTES de cabritilla color, tipo mosquetero, para señoras, el par . $	25.00
GUANTES de piel de Suecia, negros con blancos, tipo mosquetero, para señoras, el par ... ... $	19.50
GUANTES de cuero fino, con una presilla, para señoras, el par... ... $	29.50
PAÑUELOS	
PAÑUELOS de algodón color, calidad muy fina, colores de moda, docena $	10.80
PAÑUELOS de batista de algodón, blancos, rayados, para niñitas, la docena... ... ... $	8.40
PAÑUELOS de algodón, blancos, con monitos bordados en color, para niños, cajas de 1|2 docena, a... ... $	4.80
PAÑUELOS de batista de algodón, blancos, dobladillo ancho y angosto, para caballeros, la docena... .. $	12.00
PAÑUELOS de algodón, blancos, dobladillo de color, clase superior, para caballeros, la docena ... . $	13.20
PAÑUELOS en batista de hilo, blancos, para caballeros, tamaño regular, la docena... ... ... $	33.00
PAÑUELOS de hilo, blancos, tamaño grande, dobladillo ancho y angosto, clase extra, para caballeros, la docena... ... ... $	39.00

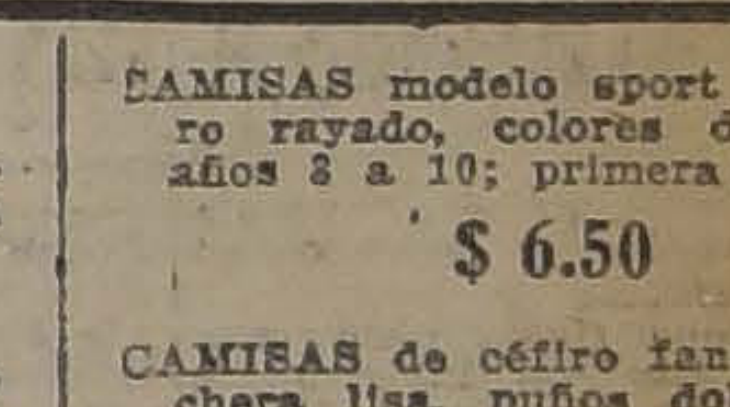

EN CONFECCION NIÑOS:

TRAJE de blusa eslava, cuello sport, en buenos brines de fantasía, años 2 a 10, CUALQUIER EDAD, a ... ... $	17.60
TRAJE MARINERO en brin rayado, fondo blanco, cuello y puños de brin color, años 2 a 11; CUALQUIER EDAD, a $	24.00
TRAJE CAZADOR en rico brin de fantasía, colores nuevos, años 5 a 14; CUALQUIER EDAD, a .. .. $	28.80
TRAJE HOLANDES confeccionada la blusa en popelina de algodón blanca; pantalón con tirantes, cuello sport y puños en popelina de colores de moda, años 2 a 6; CUALQUIER EDAD, a .. .. $	21.60
TRAJE CAZADOR en finos casimires de fantasía, alta novedad de pura lana, con y sin cuello sport, variedad de modelos nuevos, completamente forrados, años 7 a 14; CUALQUIER EDAD, a .. .. .. $	77.50
TRAJE PARA JOVEN, en casimires de pura lana de fantasía, corte y colores de alta novedad, hasta 17 años, a .. $	122.00

EN BONETERIA NIÑOS:

CALCETINES de algodón blancos, calidad firme, años 2 a 14; primera edad

$ 1.35

CAMISETAS de algodón, fondo blanco, rayado color, con escote y media manga, años 1 1|2 a 9; primera edad, a

$ 4.50

CAMISAS modelo sport en céfiro rayado, colores de moda, años 8 a 10; primera; edad, a

$ 6.50

CAMISAS de céfiro fantasía, pechera lisa, puños dobles, medidas 30 al 36 ctms., con un cuello, a

$ 13.65

PECHERAS con cuello sport, en rica popelina blanca, imitación seda, años 4 a 10, a

$ 7.80

CALZONCILLOS en buen bramante lavado, años 2 a 16; primera edad, a

$ 4.05

SOMBRERITOS en popelina blanca o color, imitación seda, medidas 49 a 45 centímetros, a

$ 7.50

SOMBRERITOS de paja blanca, con cinta ribete de seda azul marino, medidas 50 al 53 centímetros, a

$ 8.95

CANOTIERS de paja blanca, ala doble, lindos modelos, medidas 51 al 56 centímetros, a

$ 10.90

CAPELINAS de paja blanca, con cinta azul o blanca, medidas 50 al 55 centímetros, desde

$ 13.90

En Confección Hombres

TRAJES en casimires ingleses de pura lana, gustos de alta fantasía, modelos de última creación, desde

$ 135.-

CAZADORA y pantalón de casimir inglés, gustos apropiados, modelo especial para turista, a

$ 135.-

PANTALONES de casimires ingleses de fantasía, corte de moda, confección esmerada, desde

$ 51.-

En Bonetería Hombres

CALCETINES de algodón superior, reforzados, tejido delgado, colores unidos, el par

$ 1.95

CALCETINES finos, interesante lote, en seda, hilo y algodón, lisos y bordados, el par

$ 4.90

CALCETINES de seda, negros, reforzados, tejido doble, el par

$ 11.90

CAMISETAS blancas de algodón, tejido delgado, superior calidad con media manga, a

$ 7.95

CALZONCILLOS cortos, punto tricot, tejido delgado, cintura de batista labrada, a

$ 9.90

Gath & Chaves, Ltd.

"NO HABRA EN EL PAIS LOTERIAS NACIONALES NI EXTRANJERAS".— NOS DECLARA EL SECRETARIO DE ESTADO SEÑOR ROLDAN

LAS SOCIEDADES OBRERAS TAMPOCO QUIEREN LOTERIAS, Y ASI SE LO HACEN SABER AL GOBIERNO

HOY O MAÑANA SE DESPACHARA EL PROYECTO SOBRE REFORMA A LA LEY Y PROCEDIMIENTOS ELECTORALES

Se fijará una subvención en el Presupuesto a la Universidad de Concepción. — No se considerará el proyecto de Universidades Libres.

Los miembros de la Junta de Gobierno y los secretarios de Estado se reunieron ayer en Consejo de Gabinete a una hora más temprana que de cotsumbre.

En efecto, más o menos a las 2.30 de la tarde se abrió la sesión del Consejo.

SE DESIGNA UNA SUB-COMISION PARA EL ESTUDIO DE LA LEY ELECTORAL

La Junta de Gobierno tiene el más vivo interés en despachar cuanto antes el decreto-ley que reglamente los procedimientos electorales. Consecuentes con estos propósitos, ha abandonado el estudio de numerosos otros proyectos con el objeto de dedicarse al despacho del que nos ocupa.

En la reunión celebrada ayer se designó una Sub-Comisión, presidida por el señor Roldán, a fin de que se dedique por entero al estudio y despacho del proyecto de decreto-ley sobre reforma electoral, el que estará listo para la firma hoy o mañana, a más tardar.

SE PROHIBEN LAS LOTERIAS

La mayor parte de la reunión de ayer tarde se ocupó en el estudio de un proyecto de decreto-ley que prohibe el expendio de boletos de lotería, la publicación de avisos de las mismas, etc., con el objeto de suprimir por completo en nuestro país el juego de azar que se presenta bajo cierto aspecto de legalidad.

"No habrá más loterías nacionales o extranjeras en el país" nos declaró ayer, a la salida del Consejo, el Jefe del Gabinete, don Alcibiades Roldán.

Se comisionó en la reunión de que nos ocupamos al Secretario de Estado en el Departamento de Higiene, Asistencia y Previsión Sociales y Trabajo, doctor don Alejandro del Río con el objeto de que estudiara nuevos recursos para ayudar a la Beneficencia Pública. El señor del Río trabaja activamente en la comisión que se le ha encomendado.

Interrogado el Secretario de Estado en el Departamento del Interior, señor Roldán, y el de Hacienda señor Muñoz Rodríguez acerca de las medidas que se adoptarían en beneficio de la Universidad de Concepción, a la cual se le priva de una de sus fuentes más considerable de recursos como las loterías que organiza, manifestaron que aparte de la subvención que se le fijaría en el Presupuesto anual, se procuraría crearle fuentes propias de recursos.

Finalmente, de fuentes oficiales, hemos tenido conocimiento de que probablemente se comisione al Director de Contabilidad para que en el término de seis meses haga desaparecer las loterías del país.

A virtud del decreto-ley que comentamos se imponen fuertes multas a las firmas que expidan boletos de loterías y a los periódicos y otros medios de publicidad que acepten avisos de réclame de esta clase de negocios.

LAS UNIVERSIDADES LIBRES

Hemos interrogado a los hombres de Gobierno acerca de la suerte que haya corrido el proyecto presentado a la Junta de Gobierno sobre Universidades Libres. Se nos ha expresado que dicho proyecto ha sido archivado y que el actual Gobierno no se ocupará de considerarlo, por estimar que no es materia que corresponde a un estado transitorio de cosas.

MEMORIAL PRESENTADO POR LAS INSTITUCIONES OBRERAS Y CULTURALES

A las 5 de la tarde de ayer se hizo al Supremo Gobierno la presentación de un memorial por representantes de numerosas instituciones culturales y obreras, en el cual se pide el abandono de la idea de establecer la lotería nacional.

Damos a continuación el texto [illegible] emorial:

"Ecma. Junta de Gobierno.—La [illegible] sis econó[illegible]as, por tres guerras y jamás [illegible] las necesidades más apremiantes y las más desesperadas situaciones se ha atentado contra las leyes morales, que son el cuerpo y el alma de toda nación moderna y civilizada.

La nutrición del cuerpo social, que es la función vital por excelencia, la mantienen el trabajo y la producción, y todo lo que vaya a perturbar la generación de la riqueza pública y privada, merece nuestra más franca condenación.

La especulación, las loterías y todos los vicios que sustituyen al sano y duro trabajo por el azar y el juego, traen la miseria, disminuyen la producción, aumentan nuestro saldo deudor, desvalorizan el cambio, y por consiguiente, generan la miseria.

¿Quién no sabe hoy día lo que las encuestas norteamericanas han demostrado, que la primera causa de las enfermedades, de la mortalidad del niño y del adulto es, ante todo, y por sobre todo, la insuficiencia del salario?

¿Quién no sabe que la lotería, obra preferentemente, desmoralizando a la colectividad obrera y succionándola con treinta millones de pesos, para poder dar a la Junta de Beneficencia tres o cuatro millones?

¿Hay derecho a atender unos cuantos miles de enfermos en las camas de nuestros hospitales para producir, como resultado inmediato del juego el triste de enfermos en las camas de nuestros hogares obreros y de empleados?

¿Hay derecho para introducir un nuevo cáncer a la economía social y nacional por no imponer una contrubución momentánea de emergencia sobre los haberes mobiliarios y la renta que puede dar esta suma con toda facilidad y para lo cual basta un decreto ley, que se puede dictar en breves días?

Las instituciones que suscriben confían absolutamente que la Excma Junta de Gobierno, no querrá deshonrrar a la moral y establecerá en cambio un impuesto de emergencia sobre los valores mobiliarios y al renta y sobre el cobre y demás sustancias que al presente no pagan ningún tributo.

Bien entendido, que este impuesto persistirá mientras la ley de Seguro Obrero y de Empleados entre a producir la cuenta con que se debe saldar la Beneficencia, que es la única fuente de entradas que debe costear nuestros servicios de Asistencia Social.

Por la Sociedad Protección de la Mujer: **Aurora Rojas de Lorca**, presidenta.

Por la Asociación de Educación Nacional: **Dr. Carlos Fernández Peña**, presidente.

Por el Centro El Despertar: **Emilio Zapata**.

Por la Liga Nacional contra el Alcoholismo, **Luis A. Castillo**, Vice-Presidente.

Por la Comisión de Templaza y Estudios Sociales, **Laura Jorquera**, director de turno y **Pablo Banhart**, Secretario General.

Por la Sociedad "Igualdad y Trabajo", **Carlos Alberto Martínez**, Presidente.

Por la Asociación Cristiana de Jóvenes, **Oscar A. Gacitúa**, Secretario Social.

Por el Consejo Nacional de Mujeres, **Doctora Ernestina Pérez**, Presidente.

Por la Asamblea Pro-Salvación de la Raza, **doctor Julio Bustos** Presidente.

Por la Sociedad "Artesanos La Unión", **Manuel Anguita**, Presidente.

Por la Federación Ferroviaria de Chile, **Juan de Dios Zúñiga**, Sub-Secretario General de la Junta Central.

Por la Sociedad "La Universal Leopoldo Lagos", **Bernardo Quiroga**, Presidente.

Por la Sociedad "Fermín Vivaceta", **Domingo Fuentes V.** Presidente.

Por la Sociedad "Manuel Rodríguez", **Guillermo Dóren**, Presidente.

Por la Asociación General de Profesores de Chile, **Ramón Jerez**, Presidente.

Por la Sociedad Unión Andrés Bello, **Víctor Manuel Olea** Presidente.

EL MINISTRO DE AGRICULTURA VISITA LOS SERVICIOS DEL RAMO

El Ministro de Agricultura e Industria señor don Arturo Alemparte ocupó toda la mañana de ayer en visita los servicios agrícolas de la Quinta Normal.

El señor Alemparte recorrió ayer la oficina Enológica de la Quinta y se impuso detenidamente del funcionamiento de la fábrica de conservas.

El Ministro pudo apreciar personalmente que las gruesas sumas que la ley de control de alcoholes destina para esos servicios son invertidas en buena forma llenando por completo el objetivo que se tuvo en vista. Al mismo tiempo el señor Alemparte se compenetró de la necesidad que existía de seguir proporcionando estos recursos a dichos servicios que tanta importancia tienen para la agricultura.

Hoy el Ministro continuará su visita a la Quinta Normal.

CONSUL GENERAL DE CHILE EN DINAMARCA

HA SIDO NOMBRADO AYER DON FRANCISCO MADRID ARELLANO

Por decreto de fecha de hoy, el Gobierno designó al señor Francisco Madrid Arellano, para el cargo de Cónsul General de Chile en Dinamarca.

El señor Madrid, antiguo y meritorio funcionario de la Cancillería, ha

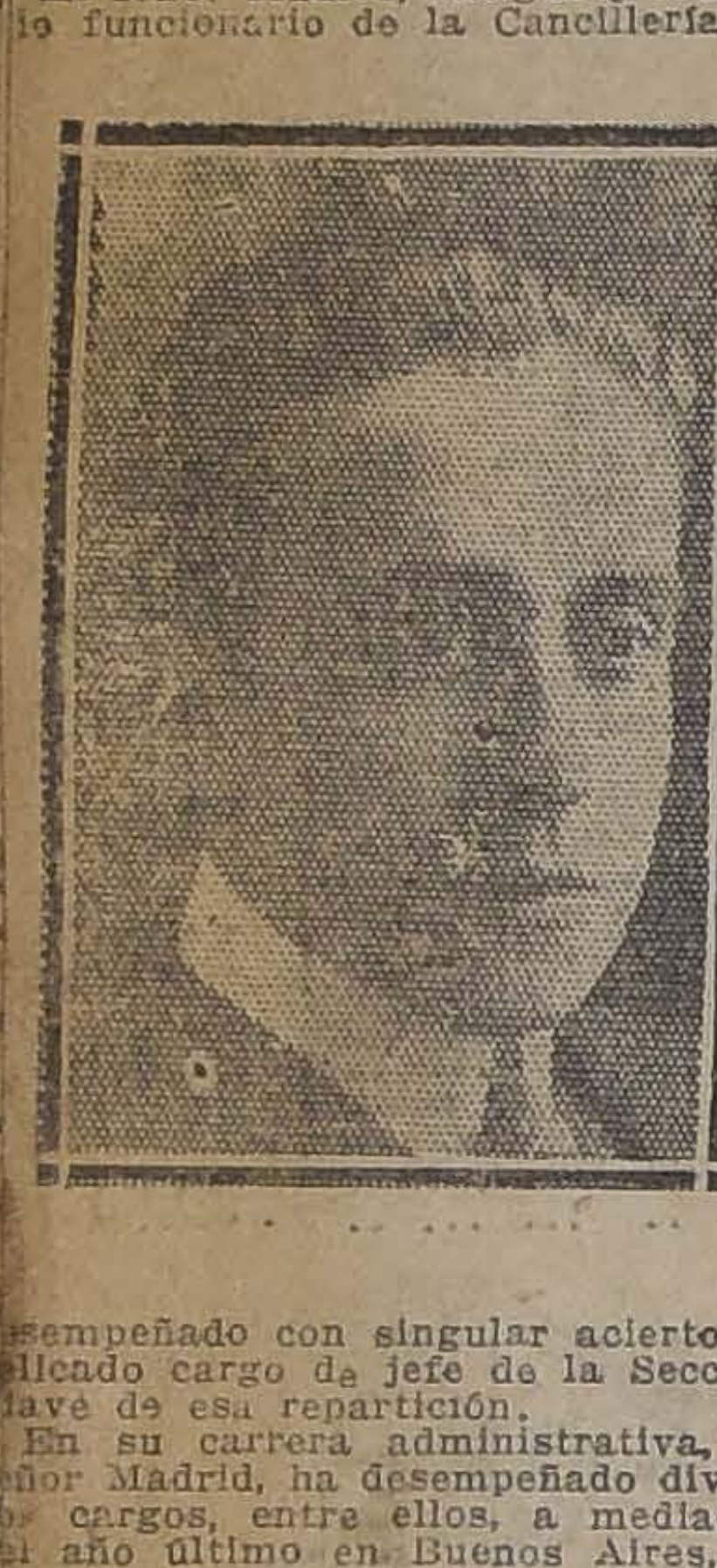

sempeñado con singular acierto el plicado cargo de jefe de la Sección lave de esa repartición.

En su carrera administrativa, el ñor Madrid, ha desempeñado diverbs cargos, entre ellos, a mediados el año último en Buenos Aires, el primer secretario de nuestra Emjada en la Argentina.

Inmediatamente que fué conocida resolución del canciller señor Alnte Solar, todo el personal se acerra la oficina del Ministro a exprerle sus agradecimientos por esta signación, que viene a abrir caera a los empleados que durante ntos años prestan sus servicios en Ministerio.

El señor Madrid, contraerá mamonio en breve con la señorita Jaquelina Guyot d'Grandmaison y se dirigirá el 22 de Noviembre próximo, vía Buenos Aires, a asumir sus funciones.

LA EXPOSICION DE ANIMALES

SE INAUGURARA EL 10 DE NOVIEMBRE EN LA QUINTA NORMAL

La Sociedad Nacional de Agricultura ultima los preparativos para la realización de la exposición de animales que se efectuará el 10 del próximo mes en la Quinta Normal.

La Exposición que este año promete ser muy interesante permanecerá abierta hasta el Domingo 16, día en que se clausurará.

IMPORTANTE PUBLICACION GEOGRAFICA DE TURISMO

La Asociación de Automovilistas de Santiago, en una de sus últimas sesiones de Directorio acordó publicar las Cartillas Geográficas de Turismo, presentadas por el ingeniero señor Diógenes Valenzuela Olivos, conocido geógrafo que ha publicado los planos de 80 ciudades de Chile para la Asociación Chilena de Aseguradores Contra Incendio.

Las Cartillas Geográficas de Automovilismo, que se publicarán, comprenderá las provincias de Aconcagua, Valparaíso y Santiago, el primer volumen, y las provincias de O'Higgins, Colchagua, Curicó, Talca, Linares, Maule y Ñuble, el 2.o volumen. Cada Cartilla contendrá las rutas principales de camino, con su kilometraje y la red de caminos trasversales, ríos, esteros, ferrocarriles, pueblos, ciudades, valles y montes y un sinnúmero de informaciones de carácter eminentemente necesarios para el turista.

La publicación de estos planos, que todas las Asociaciones similares en el extranjero efectúan periódicamente, viene a completar la inmensa labor que desarrolla la Asociación de Automovilistas de Santiago, en pro del mejoramiento de nuestras carreteras y de intensificar el turismo en Chile. Dichas Cartillas Geográficas saldrán a luz en los primeros días del mes de Diciembre y se nos informa que los socios de esta institución pueden pasar a la secretaría de la Asociación a hacerse reservar los ejemplares que necesiten.

Las Cartillas de Turismo serán un compendio exacto de todos los datos e informaciones topográficas que existen en la Asociación de Automovilismo de Santiago. El autor de este trabajo, el señor Valenzuela, está efectuando una labor de resumen que será recibida con júbilo por los turistas y ha ideado una encuadernación especial y un dispositivo apropiado, que permita adaptar las Cartillas al volante, facilidad ambas que mantendrán siempre a la vista, el plano, sin entorpecer el manejo de la dirección.

EN LA UNIVERSIDAD CATOLICA

A las cinco de la tarde de hoy se efectuará en la Universidad Católica una recepción ofrecida por los centross a los jefes y oficiales del Ejército y la Armada.

NUEVO RECORRIDO DE AUTOBUSES

En la mañana de ayer el señor Intendente Municipal ha autorizado para que los autobuses que hacen el recorrido Estación, Mapocho, Fábrica de Cartuchos pasen por el interior del Parque Cousiño.

Usarán las puertas que están al frente de la Avenida Blanco Encalada y a la Avenida Viel con Rondizzoni.

-BORAXOL- EL REY de los jabones

SERVICIO METEOROLOGICO DE "LA NACION"

ANUNCIOS METEOROLOGICOS ALTA PRESION EN EL SUR.—SE RESTABLECERA EL BUEN TIEMPO.—AUMENTO DE LA TEMPERATURA CARACTERES GENERALES DEL TIEMPO

El alza de la presión atmosférica en el Sur, aunque de escasa amplitud, ha sido suficiente para restablecer el centro de alta presión de Chiloé, con más o menos análogos caracteres.

Esto traerá como consecuencia inmediata, la normalización del estado atmosférico en toda la extensión de nuestro territorio.

Habrá buen tiempo general.
Vientos dominantes del Sur.
Y aumento de la temperatura.

ANUNCIOS PARA LA ZONA NORTE

Ligeras alteraciones atmosféricas entre Caldera y Coquimbo; nublados parciales y neblinas por la mañana, con temperatura fresca.

Buen tiempo en el resto, con vientos del Sur y temperatura moderada.

ANUNCIOS PARA LA ZONA CENTRAL

Buen tiempo general.
Vientos dominantes del Sur.
Temperatura en aumento.
Máximas sobre 25 grados.
Mínimas entre 5 y 10 grados.
Habrá rocío.

ANUNCIOS PARA LA ZONA SUR

Buen tiempo general.
Neblinas matinales.
Fuertes vientos del Sur.
Temperatura en aumento.
Máximas sobre 20 grados.
Mínimas bajo 7 grados.

ANUNCIOS PARA LA COSTA

El buen tiempo se restablecerá en sus caracteres generales en el litoral, si bien persistirán los nublados y neblinas parciales y diversos sec[illegible] aislados de las zonas Central y Sur. Temperatura moderada.

MAREAS.—Pleamar en Valparaíso a las 10.8 A. M. y a las 10.29 P. M.

Nota.—Estos anuncios se transmiten por Radiotelefonía a todo el país.

NOTICIS [illegible]

FERROCARRIL [illegible] gua a Petorca [illegible] siguiente [illegible] este ferrocarril [illegible] señor Abel [illegible] grafos 1.o [illegible] dina y Edardo [illegible]

LA DIRECCION [illegible] Públicas [illegible] elevado [illegible] terio del [illegible] bre las propuestas [illegible] para la ejecución [illegible] las obras [illegible] río Mapocho que [illegible] tarse en [illegible] presenta[illegible] da.

En est[illegible] informe [illegible] mienda [illegible] propuesta [illegible] ñor Cos[illegible] que ascie[illegible] por ser [illegible] supuesto [illegible]icial.

PUERTO DE [illegible] —Para [illegible] reparación [illegible] puente sobre el río [illegible] Osorno, [illegible] destinó [illegible] 10,000 pesos.

EL INSTITUTO [illegible] dos celebrará [illegible] hoy a las 2 1|2 P. [illegible] tarán lo[illegible] miembros [illegible] tuto señores Gabriel [illegible] EduardoGallo y [illegible] dríguez [illegible].

Se invita a esta [illegible] los miembros del Ins[illegible] los abogados en gen[illegible]

LOS PRODUCTOS [illegible] nos en Suecia son [illegible] mente desconocidos [illegible] ce sabe el Cónsul de [illegible] Ambrosio Merino C[illegible]

LOS PRESUPUESTOS [illegible] ra el año 1925, han [illegible] do a ser estudiados [illegible] mirante señor Nef [illegible] Ministro de Hacienda [illegible] MuñozRodríguez.

EN COQUIMBO [illegible] rena se ha prorrogado [illegible] mes el plazo para [illegible] nación de las obras [illegible] potable contratadas [illegible] ñor Liperto Bahamo[illegible]

PARA RECIBIRSE [illegible] trabajos de repara[illegible] Grupo Escolar Joa[illegible] to, que sufrió ayer [illegible] perfectos con la ex[illegible] la Fábrica de Car[illegible] designó una comi[illegible] puesta de los señores [illegible] Lonh[illegible], Carlos Crum[illegible] quín Jelves.

LOS VECINOS [illegible] gua han presentado [illegible] citud al Ministerio de [illegible] Vías Públicas, solicitando [illegible] practiquen los estudios [illegible] para aumentar el [illegible] de las aguas del río [illegible] aprovechando las aguas [illegible] lagua Nacimiento.

LA DIRECCION DE [illegible] Públicas aceptó la [illegible] presentada por el señor [illegible] Rodríguez del cargo [illegible] dor de esa repartición.

Por economías se [illegible] proveer a vacante de[illegible] el señor Rodríguez.

—::— DEBILITADOS —||— HEMOGLOSA EL MEJOR RECONSTITUYENTE. LABORATORIO

E D U C A C I O N

UNA BREVE ENTREVISTA AL MINISTRO DE INSTRUCCION

EL DIRECTOR GENERAL DE EDUCACION CUENTA CON LA ABSOLUTA CONFIANZA DEL GOBIERNO"

SE CREARIA UN CONSEJO DE ENSEÑANZA COMERCIAL

El Secretario de Estado en el Departamento de Instrucción, doctor egorio Amunátegui, amablemente s contestó ayer tarde varias breves eguntas que le hicimos respecto las reparticiones públicas a su rgo.

—¿.......?

—Puedo declararles que el Direc General de Educación Primaria enta con la absoluta confianza del bierno.

Respecto a la labor de los inspeces fiscales que se han constituído Department de Contabilidad, la tengo por el momento que deles ya que el Director de Contadad señor Magallanes no ha dacuenta del resultado a que se hagado en la revisión de los libros dichas oficinas.

—¿Las reformas educacionales qué proyecta realizar el Gobierno?

—Durante la presente semana no he dispuesto de tiempo para continuar el estudio que venía realizando en colaboración con varios jefes superiores de la educación, como Darío Salas y Maximiliano Salas Marchant, etc.

En la próxima semana continuaré preocupándome de las reformas.

En todo momento tendré muy presente los informes de los profesores y en especial de las instituciones que ellos forman. Y es lógico hacerlo así, ya que son los profesores los que conocen los problemas más a fondo y con la base de su experiencia personal.

—¿Y la enseñanza comercial?

—Hoy estuvo a verme una delegación de la "Comisión de Enseñanza Comercial". Vinieron, el presidente, Salustio Barros y los miembros de ella Javier Gandarillas, Francisco Encina, Manuel Arancibia, Dr. Landa, Alejo Lira Infante y Carlos Salinas.

Con ellos conversé extensamente sobre las reformas proyectadas que afectan a la enseñanza comercial.

Entre otros proyectos, se planteó durante la conversación la creación de un **Consejo de Enseñanza Comercial**.

Me presentarán el proyecto de reorganización de esta rama educacional, en unos tres o cuatro días más el presidente de la actual Comisión de Enseñanza, Salustio Barros y el Director del Instituto Superior de Comercio, Manuel Arancibia.

En el Consejo estarían representadas las instituciones que cuentan en su seno con técnicos en las materias comerciales y educacionales.

—¿Usted ha hecho algunas visitas en estos días, señor Ministro?

—Sí. He inspeccionado personalmente las 5 Visitaciones de Escuelas de Santiago, la Escuela Normal de Niñas N.o 1 y algunas escuelas primarias. También he ido a la Casa Correccional de Niñas, a la Penitenciaría, etc.

Continuaré visitando las otras tres escuelas Normales de Santiago, con sus respectivas escuelas primarias anexas, las escuelas vocacionales, y otras más.

Tengo destinado mi tiempo dos veces por semana para ir a los colegios y una vez para inspeccionar establecimientos dependientes del Ministerio de Justicia.

UN VOTO DE ABSTENCION POLITICA Y RELIGIOS

FUE APROBADO AYER POR LA FACULTAD DE HUMANIDAD

En la tarde de ayer celebró sesión la Facultad de Filosofía, Humanidades y Bellas Artes.

Se aprobaron las bases referentes al programa de matemáticas, que elaboró el doctor Ricardo Poenisch.

Al tratarse de las incidencias producidas anteriormente a raíz de algunas declaraciones hechas por don Pedro León Loyola, se presentaron varios votos que fueron retirados durante el debate.

Este terminó con la aprobación, por aclamación del siguiente voto presentado por el doctor Ricardo Poenisch:

"La Facultad de Filosofía, Humanidades y Bellas Artes, acuerda no admitir en su seno discusiones de carácter político o religioso".

El doctor Guillermo [illegible] constancia de que la apro[illegible] voto anterior significa[illegible] una aprobación a la con[illegible] vida en la sesión anter[illegible] Mesa, que es formada p[illegible] cano don Julio Montebru[illegible] trio don Gabriel Amuná[illegible] gui.

LA EXTENSION UNIVERSITARIA DURANTE ESTA SE

AYER DICTO M. RENE SAND SU PRIMERA CONFERENCIA

Ayer tarde dictó M. René Sand su primera conferencia en el Salón de Honor de la Universidad de Chile.

Asistió una selecta concurrencia entre la cual anotamos a los más distinguidos facultativos de la capital.

La conferencia de ayer pertenece al ciclo del curso público sobre "Higiene Social y Progeso Nacional". El tema desarrollado fué "La defensa de la madre y del niño".

Al final de su brillante y clara disertación en francés, M. Sand fué aplaudido por el público y felicitado por numerosos médicos asistentes.

LAS CONFERENCIAS DE LA SEMANA

Hoy Miércoles y mañana Jueves 30, el profesor del Instituto de Francia M. Charles Dihl, dará en el Salón de Honor de la Casa Universitaria, a las seis y media de la tarde dos conferencias sobre "Arte Bizantino". Serán ilustradas con proyecciones luminosas.

Debido a la premura [illegible] no se han repartido [illegible] por tanto la entrada es [illegible]

Viernes 31, a las 6 P. [illegible] ferencia del doctor [illegible] de la Facultad de Medic[illegible] macia, sobre "La pre[illegible] las enfermedades que c[illegible] rugía".

Sábado 1.o, a las 7 P. [illegible] mera conferencia del [illegible] cial que dictará M. René [illegible]

Tema: Los médicos [illegible] dadores de la medicina [illegible]

Los libros de lectura para las Escuelas

SE ABRIRA UN CONCURSO QUE SE CERRARA EL 31 DE DICIEMBRE DE 1925

Se encuentra redactado un decreto autorizando la apertura de un concurso para proveer de libros de lectura a las escuelas primarias.

El concurso deberá cerrarse el 31 de Diciembre del próximo año de 1925.

El jurado que disernirá los premios será nombrado por el Consejo de Educación Primaria.

Se agotaron los millones destinados a Instrucción

Según se nos informó ayer en el Ministerio de Instrucción, se han agotado los dos millones de pesos concedidos para pago de cuentas pendientes.

Se despacharon totalmente las cuentas de los años 20, 21, 22 y parte del 23; además de algunas de años anteriores que fueron reclamadas por solicitud.

Entre lo pagado están todos los decretos que estaban retenidos por falta de fondos del año 1923, y que se refieren a clasificación del Magisterio Primario.

DEFUNCIONES

Octubre 28 de 1924.—[illegible] drade, de 60 años; Dolores [illegible] de 61; Julio Retamales, de [illegible] Núñez, de 38; Pedro Sa[illegible] Ciriaco Donoso, de [illegible] Monti, de 50; Rosalía S[illegible] 60; Hernán Torres, de [illegible] Benavides, de 53; Sergio [illegible] 53; José Inomagen, de 1; [illegible] cibia, de 1; Luis Calle, [illegible] mundo Mardones, de 22; [illegible] tiérrez, de 85; Sinforoso [illegible] 40; Luis Pardo, de 14; [illegible] Jorquera, de 41; Moisés S[illegible] 25; Javiera Guzmán, de 18 [illegible] nores de un año.

MEDOL PODEROSO CURATIVO

LAS LEYES DE CARACTER SOCIAL QUE HA PUBLICADO "LA NACION"

"LA NACION" ha publicado las leyes más importantes promulgadas por el Gobierno que son aquellas que se refieren a las relaciones entre el capital y el trabajo.

Todo chileno debe conocer estas leyes: industriales, comerciantes, empleados y obreros necesitarán a cada momento recurrir a sus disposiciones. Es conveniente, por lo tanto, procurar su más amplia difusión.

Con este objeto, "LA NACION" ha entregado al público a precio de costo, las siguientes leyes:

- La que modifica la de Accidentes del Trabajo;
- La que regula las relaciones del contrato entre patrones y asalariados que no sean obreros;
- La que declara obligatorio el Seguro de Enfermedades, Invalidez y Accidentes del Trabajo;
- La que establece el Contrato de Trabajo;
- La referente a la organización del Sindicato Industrial;
- Decreto-ley que prohibe el trabajo nocturno en las panaderías.

Precio: 0.50 centavos

¡Mapocho! SIGNIFICA GARANTIA DE CALIDAD EN PINTURAS

"MAPOCHO" "XXXX"

Es una pintura blanca de zinc de primera clase.

Es recomendable por su pureza, rendimiento, blancura y su inalterable fijeza a la luz.

EN VENTA

En todas las buenas Mercerías de la Capital.

Veraneantes a PAPUDO

Se arrienda por la temporada, desde Noviembre hasta Marzo o Abril, la espléndida casa amoblada que fué del señor Silva Somarriva, a cuadra y medio del mar, con gran hall, salón, gran comedor, 6 dormitorios con lavatorios de desagüe cada uno. Tiene todo servicio, gasómetro automático, dependencias para la servidumbre, dos excusados de patente, carpa y casucha propia para la playa. Se incluyen en el arrendamiento los catres, colchones y almohadas.

CANON: $ 4,000 — Tratar: LIRA 239, entre Jofré y Marín

O-31

SEÑOR:

Aféitese solo; es más económico e higiénico, y esto lo puede hacer a la hora que más le acomode.

Para esto, no hay mejor máquina que la

"VALET AUTO-STROP"

La única que asienta y afila sus propias hojas.

EN VENTA EN TODAS LAS CASAS DEL RAMO.

Liqueur CATEDRALE

preferible al Chartreuse.

AGENCIA GENERAL

AHUMADA 199

ROJELEYUN AGRANDA Y HERMOSEA LOS OJOS

Plumeros

Y útiles de aseo de todas clases, especialidad en plumeros para autos y muebles finos, encontrará en la sucursal de

Agustinas 1086

al llegar a Bandera. Todo el trabajo es hecho a mano, composturas gratis de los comprados en nuestra casa.

NOTA:—No compre en otra parte antes de visitar nuestra casa.

O-30

TINTORERIA "LA SELECTA"

TIÑE EN NEGRO LUTO CUALQUIER CLASE DE ROPA:

TERNOS $ 14.
TRAJES SASTRE $ 12.
BATAS $ 10.

TEÑIDOS GARANTIDOS ENTREGABLES EN EL DIA

OFICINA SAN ANTONIO 102 ESQUINA MONEDA

TALLERES: ROSAS 2209

POR CONCLUSION DE NEGOCIO

LA ANTIGUA Y ACREDITADA SASTRERIA

The-New-England

— DELICIAS 2933 —

LIQUIDA todas las existencias consistentes en ternos para caballeros y niños, camisas, corbatas, casimires, sombreros, paraguas, artículos de punto y otros.

A PRECIOS MAS BAJOS DEL COSTO

a señorita Ernestina Encalada es encargada reo

UNA ENTREVISTA CON EL JUEZ SEÑOR VILLAGRA, EN LA CASA CORRECCIONAL, CONFIESA SU CULPABILIDAD EN EL DESPOJO DE 25,000 PESOS DE QUE FUE VICTIMA EL SEÑOR HUMBERTO MONTT TAGLE

AUTORA DE ESTE "CUENTO DEL NOVIAZGO" QUEDA DETENIDA EN ESTE ESTABLECIMIENTO CARCELARIO

l Sábado último "La Nación" ntó al público una interesan formación acerca de la esta le que había sido víctima el r Humberto Montt Tagle y la se hace subir de $ 25,000.

mo se recordará, este caba que se encuentra enfermo y nterdicción, apareció en los os meses comprometido en un azgo con una joven del pueblo de Olmué, llamada Ernestina lada.

sde ese tiempo la joven Er naj no abandonaba al señor t Tagle y siempre lo acomba en sus viajes a esta capi a Valparaíso y sobre todo do el primero permanecía en ué.

señor Montt tenía una cuen el Banco Nacional de San ascendente a la suma de 20 pesos, la que fué retirada de nstitución con sus respectivos eses, como ya había sido re a otra suma por $ 7,153.90 mismo lugar. Después el se Mont recibió la suma de 2,000 pesos a cuenta de mayor cantidad de parte del señor Luis Recio, de Valparaíso, que junto con las sumas anteriores fué a caer en manos de la familia de la señorita Encalada, la que pagó ciertas deudas y amobló una casa en el pueblo ya mencionado.

Pero el señor David Iza Davis, curador del señor Montt, tan pronto se impuso del rápido desaparecimiento de ese dinero, se presentó al primer juzgado del crimen denunciando este hecho y dándole carácter de estafa y acusando a la joven Ernestina Encalada como la culpable.

Después de varias diligencias hechas por el juzgado que recibió la querella, se logró citar a la joven Ernestina bajo apercibimiento de prisión, la que compareció al Tribunal a pesar de que su familia había tratado de quitar jurisdicción al juez señor Villagra, estimando que esos asuntos se habían desarrollado en Olmué, lejos del departamento de Santiago.

Interrogada la joven Ernestina por el juez señor Villagra, negó su participación en la estafa, por lo que fué enviada incomunicada a la Casa Correccional.

Sin embargo, a los pocos días ha cambiado completamente el panorama de este hecho, pues el señor Villagra en una visita que hizo el Lunes a la Casa Correccional interrogó nuevamente a la joven, la que esta vez optó por confesar todo.

Efectivamente, el señor Montt Tagle había sido despojado hábilmente de su dinero, engañado con una promesa de matrimonio, dinero que sirvió para que la joven adquiriera el Hotel de Olmué y su familia cancelara una deuda de $ 15,000, más $ 3,000 de intereses que debía al señor Jesús Santis Núñez, según escritura que obra en la notaría de Limache.

Ante estos detalles que confirmaban la querella entablada por el curador del señor Mont Tagle, el juez señor Villagra ha declarado reo a la señorita Ernestina Encalada, continuando en la Casa Correccional.

Antes de Comprar

PIANOS Y FONOGRAFOS

CONSULTE NUESTRA GRAN REBAJA DE PRECIOS QUE DURARA SOLO HASTA EL 31 DEL PRESENTE

PIANOS NUEVOS MARCA		Precio —	Rebajado — a —
NEUFELD	tres pedales	$ 4,900	$ 4,250
HALLMANN	tres pedales	5,200	4,600
HARDTMANN	tres pedales	4,200	3,700
FOERSTER	tres pedales	5,800	5,100
IBACH.	tres pedales	6,000	5,500
STEUER	tres pedales	4,600	4,000

PIANOS CON UN AÑO DE USO, EN PERFECTO ESTADO GARANTIDOS

BLUTHNER, último modelo	$ 4,800
SCHIEDMAYER, modelo grande	4,500
BECKER & SOHN	2,500
ALBERTI, tres pedales	3,200

ARMONIOS DE TRANSPOSITOR Y PORTATILES, DESDE $ 800

FONOGRAFOS AMERICANOS A PRECIOS DE FABRICA

	Precio —	Rebajado — a —
AMPLIPHONE, caoba, mueble grande, con archivo.	$ 3,300	$ 2,200
AMPLIPHONE, roble, mueble grande, con archivo	2,100	1,725
MASTER, con caja resonancia grande, con archivo	3,000	2,200
MASTER, con caja resonancia roble, con archivo	1,900	1,250
MASTER, con caja resonancia caoba, con archivo	2,000	1,350

DISCOS y ROLLOS para AUTOPIANOS

DESDE $ 10 CADA UNO

LAS ULTIMAS NOVEDADES

Casa CESAR RAU

31 — AHUMADA — 31

LA CASA NO TIENE SUCURSAL

LOS GRAVES INCIDENTES DEL CARRASCAL

FALLECE UNO DE LOS CARABINEROS HERIDOS

raíz de los graves incidentes rridos en el camino de El Cacal se hicieron en este diario ias publicaciones, entre ellas el te pasado a la Comandancia eral del Cuerpo por uno de los s encargados de la investiga y las declaraciones de los les que culpaban de todo a los abineros.

in embargo, según el parte pa o al juez del crimen de turno el teniente señor Subercaseaux, cosas habían pasado de la si ente manera:

Señor Juez del Crimen de tur —Doy cuenta a US. que ano a las 11.40 P. M., se formó un n desorden en casa de Cicerón res Negrete, Carrascal s|n., de se vendía licor clandestino e remolia con canto a más de nta personas; la pareja de ser o en ese sector, compuesta de carabineros José Echeverría y ecer León, acudieron a sofocar desorden, y al llegar a ese lu fueron recibidos con injurias gredidos a palos, siendo arroja del caballo el carabinero Echería de un garrotazo en la cabe el carabinero León, al verse potente para reprimir el desor , pidió auxilio disparando seis s al aire; al que acudió la pa a de "Lo Franco", compuesta los carabineros Manuel Negrete usto Jorquera, siendo recibidos igual forma que los anteriores, mbos están heridos, el primero parecer grave.

A las 12 P. M., por denuncio de la 7.a Comisaría, se tuvo conocimiento en la Tenencia de éste desorden, al que el suscrito acudió rápidamente y pudiendo constatar que en el desorden habían sido heridos Cicerón Flores, Alejandro Zamudio y Eliseo Leiva, los que fueron enviados a la Asistencia Pública. Como así mismo los carabineros José Echeverría, Justo Jorquera y Manuel Negrete Reyes, éste último al parecer grave, porque hasta este momento no recobra el conocimiento.

Fueron aprehendidos por haber tomado parte en el desorden, Manuel Negrete Astudillo, Raúl Zamudio López, Carlos Carrasco Meza, Juan Rojas Farías, Jorge Zamudio López y Fermín Moya Flores, los que pongo a disposición de ese Juzgado, juntamente con nueve botellas de licor fuerte surtido, dos guitarras, un acordeón, dos asadones, tres palas, una hacha y una mancera de arado, que fueron recogidas de la casa donde se produjo el desorden, y que fueron los instrumentos que sirvieron para consumar el delito, porque están todas ensangrentadas. Debo agregar, que no se recogieron varios chuicos y damajuanas con licor, por no tener medios de locomoción, para trasportarlos a la Tenencia a esa hora. —(Firmado). —F. Enrique Subercaseaux M., Teniente 1.o, Comandante de la Tenencia."

Como lo dice ese parte, en la refriega resultaron algunos carabineros heridos de gravedad, entre ellos el soldado Manuel Negrete que falleció el Lunes último y cuyos funerales se verificaron en la tarde de ayer con toda solemnidad.

El carabinero Negrete fué víctima de ese desorden y cayó en actos del servicio, por lo que sus compañeros del Cuerpo han lamentado mucho su desgraciado fin.

RAULI Y LINGUE

tach. 1x3 1/2, a $ 0.70 cada uno.

BARRACA

LA REPUBLICA

omeyko 2354 — Teléfono 132 031

Un presunto homicida nos escribe

NIEGA SU PARTICIPACION EN LA MUERTE DE ENRIQUE GONZALEZ

Se encuentra en la cárcel acusado de homicidio un obrero llamado Ramón Farías M.

Según varias personas aparece como autor de las heridas que produjeron la muerte del joven don Enrique González y que le fueron inferidas en una casa de la calle de Cochrane.

Se le sigue un sumario por esta causa y las investigaciones hechas hasta ahora le son absolutamente perjudiciales.

Sin embargo, el obrero Farías nos escribe una carta desde la cárcel en que nos manifiesta que es absolutamente inocente de la inculpación que se le hace y que es víctima de una venganza.

Agrega que en las informaciones que han salido a luz respecto de este crimen aparecen algunas inexactitudes que le perjudican.

Dos cadáveres que reclaman a sus deudos

En el Instituto Médico Legal (ex-Morgue) se encuentran dos cadáveres que no han sido reconocidos.

Cadáver desconocido destrozado por el tren frente a la cantera Lo Ruiz, kilómetro 8, recogido por los carabineros de Mapocho; aparenta como 35 años, viste con decencia: paletó negro con listas blancas, pantalón azul, zapatos amarillos rebajados, camisa y calcetines con listas moradas. en el pañuelo tiene la iniciales A. J. R.

También se encuentra en ese establecimiento el cadáver de Luis Guzmán, de quien no hay mayores datos.

BORAXOL

EL MEJOR JABON

En el fondo de la quebrada ocultó su crimen

Y CUANDO CREIA QUE YA SE HABIA VENGADO, LA JUSTICIA LO SEPULTO EN LA CARCEL POR 20 AÑOS

Ha ingresado a la Penitenciaría el reo Francisco Leyton, procedente de la Cárcel de La Serena y que viene a cumplir una pena de 20 años de presidio a que ha sido condenado después de un proceso que se le instruyó por el homicidio de Rogelio Godoy.

Este crimen fué cometido en circunstancias alevosas y en la que su autor demostró haberlo ejecutado con premeditación.

La causa como en la generalidad de los crímenes premeditados, fué la de querer vengarse en la persona de la víctima, de un hecho que causó perjuicios al victimario y del que se culpó a aquella.

LA CAUSA ORIGINAL

Francisco Leyton, que tenía su domicilio en una de las comunas del departamento de L. Serena, era labrador y ocupaba un terreno de cuyo producto vivía.

Quizás por qué circunstancias, fué despojado de ese terreno o despedido de él y de esta desgracia culpó a su vecino Rogelio Godoy y de quien desde ese malhadado día juró vengarse.

¿Tenía razón el ciudadano Leyton para proceder de esa manera en contra de su vecino y culparlo de lo que él consideraba una felonía?

¿Era Rogelio el culpable de su desgracia?

Así lo afirmó en sus declaraciones el reo, pero este hecho no le sirvió de atenuante alguno, ya que se libró de la pena de muerte nada más que por una circunstancia prevista en el Código de Procedimiento.

PREPARANDO EL CRIMEN

En uno de esos mismos días Francisco Leyton hizo un viaje a la ciudad con el fin de vender una carga de leña con cuyo producto debía adquirir algunos objetos para su hogar.

Rogelio Godoy también se dirigió al pueblo con una carga de carbón y como se juntaran en el camino, ambos hicieron el trayecto en la más perfecta armonía, pues Godoy ignoraba lo que tramaba su vecino en su contra.

Llegaron a la ciudad, permanecieron juntos en la misma posada, vendieron sus respectivas cargas y regresaron amigablemente.

Pero esta situación de compañerismo debía durar solamente hasta que la pareja se alejara del pueblo.

EL BARRETAZO TRAGICO

Fuera ya de la ciudad y lejos de ojos indiscretos que perjudicaran el plan que había ideado, Leyton tomó una barreta y le dió tales golpes a su compañero que lo arrojó inmediatamente a tierra para no levantarse más.

Y no contento con asesinarlo se fué a sus bolsillos y se apoderó del dinero que llevaba consigo la víctima.

Junto al delito de homicidio había agregado el de robo.

A continuación arrastró como tres cuadras el cadáver, lo arrojó a una quebrada y en seguida lo cubrió con ramas a fin de que no fuera descubierto.

Después siguió camino a su casa sin decir a nadie una palabra, ocultando en el interior de su alma toda la perfidia del crimen.

Pero como nada oculto, queda en esta tierra, todo debía descubrirse poco después.

EL DESAPARECIMIENTO DE GODOY

Como Rogelio Godoy no llegara a su casa, los parientes de éste se alarmaron y en vista de que la ausencia se prolongara, trataron de buscarlo hasta que lo encontraran.

Después de numerosas investigaciones y cansados de sus esfuerzos inútiles dieron cuenta a la policía del desaparecimiento del pariente.

Y cuando la policía supo que Leyton había andado en compañía del desaparecido, se le detuvo para que explicara lo que supiera respecto de su vecino.

El interrogatorio fué feliz, pues el culpable se vió enredado en sus respuestas y terminó por confesar el homicidio.

Puesto a disposición del juzgado del crimen respectivo, se inició el sumario para establecer su responsabilidad.

LA SENTENCIA

Oídas las declaraciones que se dieron en contra de Leyton, la confesión de éste y terminadas las diligencias del caso, el juez sumariante dió terminada la causa.

Los antecedentes pasaron al Ministerio Público y éste pidió la pena de muerte para el reo, pues estimaba el delito como robo con homicidio.

El juez le aplicó la pena de 20 años.

El reo apeló de la sentencia y ésta subió entonces a la Corte de Apelaciones de La Serena.

Este Tribunal estudió el proceso y la votación dió igual número de votos por la confirmación de la sentencia y porque se le aplicara la pena de muerte.

Como el Código de Procedimiento Penal establece que en caso de empate debe primar la pena más benévola para el reo, se le aplicó la última, es decir, se confirmó la de primera instancia que lo condena a 20 años de presidio.

Y con el fin de que dé cumplimiento a lo dispuesto por los Tribunales de justicia se le ha trasladó a esta capital a fin de que ingrese a la Penitenciaría y donde se encuentra desde el día de ayer.

AYER SE CONDENA A CINCO AÑOS AL AUTOR DE UN HOMICIDIO

EL ASESINATO DE CARMELO NUÑEZ ITURRIAGA EN LA CALLE ARTURO PRAT

En el tercer juzgado del crimen se instruía un sumario para establecer la responsabilidad del reo Manuel Peña Carreño, alias El Guatapique, en el asesinato de que fué víctima hace varios meses un ciudadano llamado Carmelo Núñez Iturriaga.

Hace tiempo la policía encontró en la calle de Arturo Prat esquina de Franklin un individuo con una herida a cuchillo el que fué trasladado inmediatamente a la Asistencia Pública y después a uno de los hospitales de Santiago donde dejaba de existir.

Antes de que acaeciera su muerte, ese individuo Núñez, dijo a varias personas, que el autor de sus heridas era "El Guatapique" y lo mismo dijeron también algunos individuos que presenciaron la escena.

Con estos antecedentes se dictó orden de prisión en contra de Peña quien fué detenido y puesto a disposición del juzgado correspondiente.

Instruyó el sumario el juez señor Rondanelli quien interrogó al reo y el que negó el delito que se le imputaba.

Terminado el sumario, el juez pasó los antecedentes al Ministerio Público quien acusó al reo como autor de ese homicidio y pidió que se le condenara a la pena de cinco años y un día en vista de los antecedentes que existían en el sumario y que acreditaban la culpabilidad de El Guatapique.

El reo fué notificado ayer mismo de la sentencia y apeló de ella.

LOS JUBILADOS DE LA POLICIA

SOLICITAN UNA INTERPRETACION DE LA LEY QUE LES MEJORA SU SITUACION

Hemos recibido la visita de algunos servidores policiales ya jubilados, los cuales desean saber qué interpretación se ha dado o se dará a la ley que fué despachada hace poco por el Congreso Nacional y que se refiere a las pensiones del personal jubilado.

La ley aprobada por el Congreso dice lo siguiente:

"Artículo único.— Los jefes, oficiales e individuos de tropa de las policías fiscales de la República, que hayan obtenido su retiro o jubilación a la fecha de la promulgación de la presente ley, tendrán derecho a que se les compute sus pensiones, con arreglo en relación a los sueldos de que goce el personal policial en servicio activo".

Ultimamente se publicó en los diarios una información manifestando que se encontraba ya redactado un decreto por el cual se hace presente que el espíritu de la ley dictada era el de pagar las pensiones conforme al aumento que existía a la fecha de su dictación.

Para algunos, la cosa es demasiado clara, y para otros un tanto oscura y especialmente ahora que los dirigentes de la sociedad de jubilados de policías han expresado que al aumento sólo tendrán derecho aquellos que hayan sido jubilados anteriormente a 1920.

¿Qué es lo que hay de verdad en todo esto?

¿Serán o nó beneficiados los jubilados conforme a lo que dice la ley en su artículo único que transcribimos?

Es lo que quieren saber los numerosos ex-servidores de la Policía que se creen agraciados con la dictación de la ley que comentamos.

BOX

EL BENEFICIO DE ESTA NOCHE EN EL CENTRO URSUS

Los aficionados del barrio Avenida Matta tendrán oportunidad esta noche de presenciar un interesante festival boxeril en el local del Centro Deportivo Ursus, ubicado en la calle de San Francisco N.o 1120 casi esquina Avenida Matta.

Los preliminares estarán a cargo de los mejores exponentes de los Centros Ursus y Tallman, quienes se han entrenado en forma cuidadosa a fin de presentarse en el máximum de preparación.

4 Rounds entre Nemesio Sallinas, Tallman v. Juan López, Ursus.

4 rounds entre Héctor Chávez Orellana v. Florencio León.

4 Rounds entre Francisco Rodríguez, Tallman v Sofanor Sepúlveda, Ursus.

5 Rounds entre Pedro González Tallman v. Miguel Villarroel.

EL MATCH DE FONDO

El encuentro de fondo estará a cargo de los conocidos pesos medio livianos Pablo Latorre, del Tallmann, uno de los buenos peleadores de esa categoría y Luis Soza, del Ursus, empatador de Alberto Navarro y una de las esperanzas de la nueva generación.

EL OBJETO DE LA VELADA

Como ya lo hemos anunciado, el objeto de la velada en reunir fondos para la institución organizadora a fin de que pueda salvar el déficit de tesorería y poder continuar haciendo vida activa en beneficio del deporte.

Los encuentros del Viernes en el National Sporting Club

En el gimnasio de esta institución, San Diego casi esquina de Tarapacá, se realizará el Viernes próximo una velada pugilística tomando parte conocidos profesionales y aficionados de esta entidad como igualmente de diversos centros.

El encuentro, base del programa, ha sido encomendado a Adolfo Arancibia y Raúl Vega, quienes se medirán en 8 rounds.

La pelea es esperada con interés por las conocidas buenas cualidades de ambos púgiles.

Germán Carter y Oscar M. Alvarez se medirán en 5 rounds.

Escogidos preliminares completarán esta interesante velada del National Sporting Club.

CITACIONES

Heriberto Rojas B C.— Cita a reunión general de socios para hoy a las 9 P. M. Se les encarece la asistencia a los señores Gost, L. Pérez, Rojas, Risopatrón, Villalobos, Casanova, Coll, Castillo, Correa, I. González Local: Eyzaguirre 784.

Manuel Santander B. C.— Cita a junta general para hoy a las 8 1|2 P. M. en su local, Tocornal 1541.

Tabla: Celebración del aniversario.

James Perry B. C.— Cítase a junta general para hoy a las 8 P. M. en nuestra secretaría, Bulnes 732.

Tabla: Elección de directorio. Se recomienda la puntualidad en la hora y la asistencia.

Angel C. Leiva B. C.—Cítase a junta general para hoy a las 8 1|2 P. M. en nuestra secretaría, Diez de Julio 1480.

FEDERACION NACIONAL DE BOX AFICIONADO.—Primera rueda de la cuarta serie del campeonato anual de esta dirigente, que tendrá lugar el Miércoles 5 de Noviembre a las 9 P. M. en el Centro Rodolfo Jaramillo:

Peso mínimo

José Silva, del Salazar v. Jorge Flores, del Esmeralda

Peso mosca

Juan Pizarro, del Salázar v. Moisés Lecaros, del N. Núñez (desempate).

Leonidas Vergara, del Esmeralda v. Fernando Contreras, del Blobo.

Heriberto Díaz, del Madrid, v. Gonzalo Pastene, del R. Núñez.

Peso gallo

Teodoro Raadadts, del Globo v. Alberto Alonso, del P. Muñoz.

Reserva: Carlos Tapia, del Salazar.

Peso pluma

Luis González, del Girardi v. Guillermo Rojas, del R. Jaramillo.

Jorge Olguín, del Madrid v. Roberto Hidalgo, del Salazar.

Peso liviano

Manuel Inostroza, del Salazar v. Augusto Alvarez, del R. Núñez.

Luis González, del Madrid v. Isaac Rojas, del Latorre.

Reserva: Arturo Santiago, del Esmeralda.

Peso medio liviano

Efraín Canales v. Lindorfo González, ambos del R. Jaramillo.

NATIONAL SPORTING CLUB, SAN DIEGO 188.—El Viernes se efectuará en este gimnasio la velada boxeril en honor de los redactores de la prensa de Santiago, en la que tomarán parte conocidos aficionados. El match de fondo estará a cargo de los profesionales Adolfo Arancibia v. Raúl Vega a 8 rounds.

AUTOMOVILES ESPECIALES

DODGE BROTHERS

Dotados con carrocería de exquisita y sobria belleza, se destacan donosamente donde quiera que vayan. DODGE BROTHERS se han esmerado siempre con métodos precisos e inerrables de elaboración, para que los productos que fabrican con los mejores materiales, rindan EL MEJOR Y MAS COMODO SERVICIO, por su sencillez y seguridad, potencia, durabilidad y economía.

El equipo normal de estos automóviles comprende los neumáticos BALLOOM.

AGENTES GENERALES:

BESA & Cía. Lda.

DELICIAS N.° 960

UN DÍA TERRIBLE...

¡Cartas, facturas, cuentas, entrevistas, errores de los empleados! ¡Un día terrible! Y como consecuencia natural, un tremendo dolor de cabeza. Qué consuelo tan grande proporciona en estos casos una dosis de

CAFIASPIRINA

No sólo alivia inmediatamente el dolor de cabeza, sino que hace desaparecer la fatiga cerebral y devuelve las fuerzas al organismo. La CAFIASPIRINA produce resultados igualmente admirables tratándose de dolores de muelas y oído; neuralgias; jaquecas; resfriados y malestar producido por las trasnochadas o excesos alcohólicos. NUNCA AFECTA EL CORAZÓN.

Fíjese siempre en la "Cruz Bayer" y al comprar tubos originales de 20 tabletas en el sello amarillo de garantía.

BAYER

EL INCENDIO DE LA TARDE DE AYER

A las 4 de la tarde de ayer se declaró un incendio que desde los primeros momentos tomó los caracteres de verdadera magnitud.

En efecto, a la hora indicada, la campana del cuartel general y las sirenas de los barrios daban la alarma, indicando como sitio amagado la calle Gay esquina de Unión Americana.

Llegadas las diversas compañías se pudo comprobar que en efecto en Gay esquina de Bascuñán se había producido el siniestro, en una casa de dos pisos que fué consumida completamente por el fuego.

Debido a un fuerte viento que corría a esa hora, el fuego se propagó a otras casitas que estaban al llegar a Unión Americana, las que también fueron consumidas por el fuego.

La fábrica de fideos que está situada en Unión Americada y Gay estuvo en inminente peligro de ser arrasada por el fuego, lo que se logró evitar mediante la intervención y el esfuerzo abnegado de las diversas compañías del Cuerpo de Bomberos.

Después de un trabajo de dos horas se lograba dominar el fuego, empezando a retirarse las compañías ,quedando algunas de ellas empeñadas en apagar los escombros.

Según las investigaciones practicadas por la Sección de Seguridad el fuego empezó por la casa ocupada por don Félix Grandón, Gay N.o 2744 ,que es a su vez mayordomo de la fábrica de fideos.

La fábrica tenía un seguro por sus maquinarias en la Compañía La Industrial por $ 52,400.

La policía detuvo al señor Grandón quien será puesto hoy a disposición del Juzgado del Crimen de turno.

Las casas que fueron consumidas por las llamas llevan los números 2748 y 2750 de la calle de Gay.

NO SOLO PARAFINA, SINO TAMBIEN POLVORA

CON ESTOS ELEMENTOS SE QUERIA DESTRUIR EL NEGOCIO DE LA CALLE MOPOCHO N.o 29390

En nuestras ediciones anteriores hemos dado cuenta del intento de incendio descubierto por la policía en el negocio de licores de don Nicolás Pavéz, ubicado en la calle de Mapocho N.o 2390.

Este intento, que se llevó a cabo, en la noche del Sábado y que fué evitado gracias a la alarma de los vecinos, indujo al juez señor Erazo, a practicar una visita ocular al negocio afectado, donde pudo imponerse, personalmente, de la forma cómo habían procedido los culpables para producir el siniestro.

El juez ha seguido con todo interés el sumario, al que dió comienzo en el día de ayer, impartiendo diversas diligencias a la Sección de Seguridad, la que está encargada de dar con el citado Pavéz a fin de que explique al juzgado su actuación en ese intento.

Los detectives de la Sección de Seguridad que están a cargo de las investigaciones retiraron del negocio de la calle de Mapocho, las maderas ,una escalera, gangochos y varias botellas conteniendo parafina, elementos que estaban destinados a causar el siniestro a la hora prevista por el culpable.

Y este no sólo había dispuesto las sustancias inflamables en cantidad suficiente y empapado con ellas cuanto objeto serviera a la propagación de las llamas, sino que los detectives pudieron descubrir tres paquetes de pólvora en grano colocados a prudente distancia de uno y otro para el mismo fin.

De este último hecho el juez señor Erazo acaba de tener conocimiento por medio de un parte que se pasó en la tarde de ayer.

En cuanto al señor Pavéz, aún no había sido detenido ,pues se ignora su paradero.

Al aparecer Jaquecas Neuralgias Grippe tome Vd. unos comprimidos de

RHODINE

que dan siempre el alivio más rápido

Exíjala en todas farmacias

Concesionario para CHILE

Auguste METTRE, VALPARAISO

ANTE UNA COMISION MILITAR SE REUNIERON AYER LOS FERROVIARIOS DE SANTIAGO Y SAN BERNARDO

DESPUES DE UN LARGO DEBATE SE PONE EN MANOS DEL TENIENTE CORONEL SEÑOR LUIS A. ARENAS, LA MOCION APROBADA. — OTRAS ACTIVIDADES FERROVIARIAS.

En la tarde de ayer se reunieron Bancuñán 542 los ferroviarios de San Bernardo, concurriendo a ella numerosos asambleístas y una comisión militar compuesta por el Teniente Coronel Señor Luis A. Arenas y por el Capitán señor Vergara.

La reunión fué presidida por el señor Juan Muñoz, presidente del Comité Obrero Ferroviario. Los asientos cercanos estaban ocupados por los señores Manuel Hidalgo, Luis V. Cruz y otros dirigentes de la Federación Obrera y de los ferroviarios de Santiago y San Bernardo.

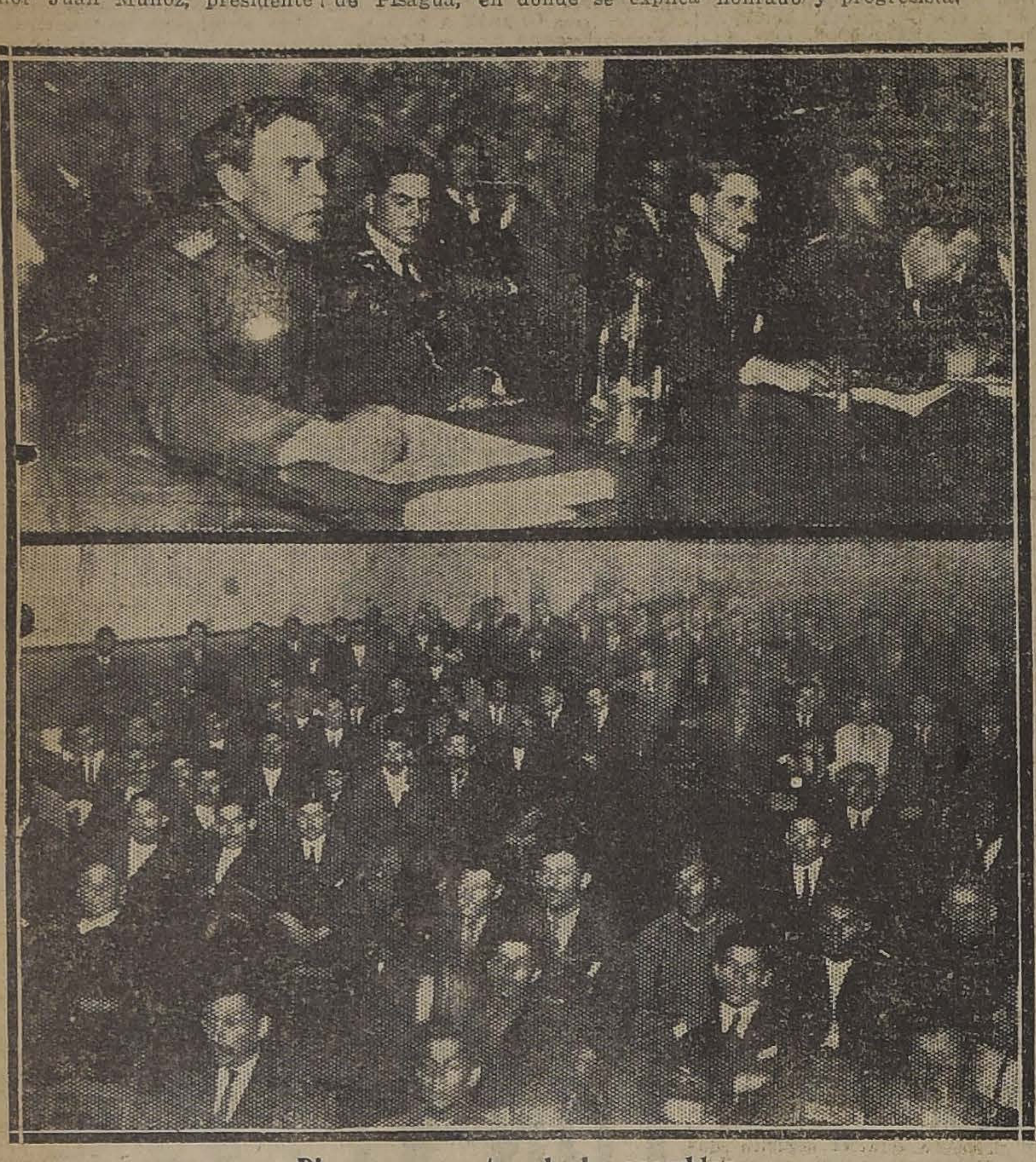

Diversos aspectos de la asamblea

El presidente declaró abierta la sesión, pidiendo en seguida la palabra el señor Juan Vielma, quien se refirió largamente a las peticiones que había hecho el Comité Obrero Ferroviario al Gobierno respecto a la reorganización de la empresa y del Consejo Administrativo, agregando que aún no se había dado respuesta alguna a la Comisión que se había acercado a la Junta de Gobierno.

A continuación hizo uso de la palabra el Teniente Coronel señor Luis A. Arenas, quien se refirió a la forma como serían solucionados todas y cada una de las solicitudes que obraban en poder de las autoridades y que contienen las aspiraciones del proletariado.

El señor Arenas explicó claramente la labor que tenía encima el actual Gobierno de la República, y que no era justo pedir que todo se hiciera rápidamente, cuando había necesidad de buscar los hombres que vinieran a reemplazar a los que han tenido que abandonar la dirección de los negocios del Estado.

Las palabras del señor Comandante Arenas fueron largamente aplaudidas por la enorme concurrencia que llenaba el local de los Ferroviarios.

Una vez que terminó de hablar el señor Arenas, un asambleísta se refirió a la permanencia del señor Manuel Araya en el Consejo Administrativo de la Empresa, agregando que ya que no había Presidente de la República, a quien según declaración del mismo señor Araya, representada, debía abandonar su puesto a fin de que la Junta de Gobierno designara a la persona más indicada.

En seguida se entró a tratar sobre el nombramiento de Junta de Vecinos y sobre la clausura de la Defensa Obrera de Tocopilla, pidiendo a la Comisión Militar hiciera llegar esta protesta de los obreros.

El señor Arenas, sobre el segundo de estos puntos, declaró que había recibido un telegrama de Pisagua, en donde se explica las causas que motivaron la clausura de ese diario.

LA MOCION APROBADA

Se dió lectura a continuación a la siguiente moción que fué aprobada por aclamación:

Considerando:

Que el actual Gobierno no ha podido cumplir con las promesas de depuración hechas al país en los diversos servicios administrativos, especialmente en los ferrocarriles. Ya que hasta hoy no se ha dado principio a la reorganización que se impone, ni siquiera está designada la comisión, que asesorada por militares, deberá tomar a su cargo esta importante labor.

Además estando en antecedentes que la Junta de Gobierno dispuso que un Comandante de Regimiento se pusiera a las órdenes del Ministro del Interior, para asesorar a la comisión que debía investigar los fraudes cometidos en Correos y Telégrafos, lo que este militar hizo, recibiendo por toda instrucción, que indicara su domicilio y número del teléfono, adonde se le llamaría. Llamado que nunca se le hizo.

Este proceder demuestra claramente el deseo de prescindir de la presencia de los militares, que por el compromiso contraído con el pueblo, son los llamados a fiscalizar todos los servicios, hata depurarlos por completo.

Esta asamblea de ferroviarios impuesta de los buenos propósitos en que están animados los militares y marinos, cuya acción se ve imposibilitada, por las influencias que se desarrollan ante la Excma. Junta de Gobierno y ante los actuales Secretarios de Estado, por los espíritus reaccionarios del corrompido régimen que feneció, a fin de que queden ignorados hechos trascendentales en perjuicio de losi ntereses de la Nación.

La asamblea de ferroviarios de Santiago y San Bernardo acuerda:

Primero. Solicitar del Comité Militar de un plazo perentorio a los Ministros para el pronto despacho de estas peticiones.

Segundo. La prohibición absoluta de la intromición del elemento reaccionario en las oficinas de Gobierno, para que no sea tronchada nuevamente la acción sana de los autores del movimiento en favor de un Gobierno fuerte, sano, honrado y progresista.

Tercero. La disolución del Consejo Administrativo de los Ferrocarriles, separación del Director y Secretario del Consejo Administrativo.

Cuarto. Nombramiento del Director General, prefiriendo para dicho cargo a los prácticos en el Departamento de Explotación, que es el que da entradas a la Empresa, tomando en cuenta a los propuestos por el Comité Ferroviario.

Quinto. La reorganización total de los Ferrocarriles y que se nombre a la brevedad posible a la comisión reorganizadora, que deberá ser mixta, de militares, de empleados y obreros prestigiosos de la Empresa.

Sexto. Que se abra una amplia investigación sobre el destino que se dió a los $ 27.172.125.85 (veintisiete millones, ciento setenta y dos mil ciento veinticinco pesos ochenta y cinco centavos) sobrantes según balance del primer semestre del presente año descubierto por el ex-Ministro de Ferrocarriles señor Guillermo Bañados y que no alcanzó a esclarecer, por la caída de su Ministerio.

Sétimo. Reapertura de la imprenta "El Diario" y "La Defensa Obrera" de Tocopilla, la libertad de sus redactores y como medida de prudencia relevar al capitán de carabineros señor Cristi. Además ordenar una investigación seria al respecto, y

Octavo. El indulto de los procesados por asuntos sociales o políticos ya que los verdaderos responsables de su situación permanecen gozando de entera libertad.

VARIOS

Centro El Despertar

Esta noche se efectuará en el salón de esta colectividad, Matucana esquina de Rosas, la fiesta a beneficio de la utilería de la institución, habiéndose preparado un programa altamente interesante y que estará a cargo de conocidos artistas obreros de la capital.

La fiesta consiste en una velada cultural, ciñéndose al siguiente programa:

Obertura por la orquesta que dirige el profesor señor Rodríguez Eyrand.

Poesía por el joven actor señor Melitón Rosales.

Se pondrá en escena a continuación el drama en tres actos, titulado "Yerba amarga".

A continuación habrá algunos números de canto por la señorita Brigalia Uribe.

Después se pondrá en escena el juguete cómico titulado "Al pie de la vaca", finalizando la fiesta con un animado baile social.

Por la importancia del programa y los fines que se persiguen con la realización de este beneficio, es de creer que los organizadores de él alcanzarán un buen éxito.

CENTRO CAMILO ORTUZAR. — Bajo la presidencia de don Froilán Cifuentes R. y con la asistencia de ocho señores directores, celebró su última sesión el directorio de este centro.

Aprobadas las actas se dió cuenta del estado de caja y del movimiento de entradas y gastos de la semana; de dos pedidos de banda que fueron autorizados; de una nota de la Cofradía del Carmen; de otra de la señora Gacitúa de Chávez invitando al traslado de los restos de su esposo al mausoleo de la familia.

Se trató de la vuelta del centro a su nuevo local acordándose que por fuerza mayor se postergaría para fin de Diciembre.

Sobre la suspensión de un miembro de la banda, se ratificó el acuerdo de la reunión extraordinaria del Domingo 19.

Para la cuota que en conformidad a los estatutos se acordó pedir a los socios, se encargó al señor secretario del cumplimiento de esta resolución.

Del nuevo mobiliario para la secretaría y sala de sesiones se acordó adquirirlo a fin de Diciembre.

EL COMITE PRO-LIBERTADES PUBLICAS Y SU DECLARACION DE PRINCIPIOS

ACUERDO TOMADO EN LA ULTIMA REUNION

"La Nación" dió cuenta a sus lectores que se había constituído en la capital un Comité Pro Libertades Públicas, con participación de diferentes sociedades obreras de Santiago que han acreditado sus correspondientes delegados.

En la última reunión habida, se recibió en este comité cerca de veinticinco poderes de representantes de iguales sociedades, sean estas estudiantiles, instituciones obreras, de estudios sociales, etc., etc.

Después de discutirse ampliamente lo relacionado con la declaración de principios del Comité Pro Libertades Públicas se acordó la siguiente moción que fué aprobada por aclamación:

"El Comité Pro Libertades Públicas declara que su acción ante las últimas leyes dictadas por el Gobierno Militar será de intensa resistencia y trabajará por la pronta restauración de las libertades públicas. Y en su seno admitirá a todas las instituciones que deseen colaborar a los fines del comité".

Por lo demás, esta nueva organización está reuniéndose con regular frecuencia y en cada sesión se tratan extensamente los problemas sociales y económicos que atañen a la clase trabajadora.

LA SOCIEDAD UNION Y PROGRESO DE COMERCIANTES

CELEBRARA UNA ASAMBLEA EN EL HIPPODROME CIRCO

Como lo hemos anunciado, esta tarde a las 3 se efectuará la asamblea a que ha convocado la Unión y Progreso de Comerciantes de Ambos Sexos de Santiago.

Por los preparativos que se han hecho y la importancia de los asuntos que se tratarán, se cree que la reunión alcanzará un buen éxito, sea en cuanto a la concurrencia que asista, como a las conclusiones a que se llegue.

La Unión y Progreso ha hecho extensiva la invitación a todos los obreros que se interesen por tratar y estudiar las materias que a ellos concierna.

La comisión organizadora de esta asamblea nos ha manifestado que posiblemente concurra a ella un representante de la Junta de Gobierno y otro del señor Intendente Municipal.

Por lo demás, el Comité Organizador, ha lanzado el siguiente manifiesto:

"A esta asamblea, que es con el fin exclusivo de estudiar la situación por que atraviesa el gremio, quedan citados todos los comerciantes que trabajan en la vía pública sin distinción de sexos.

Ha llegado la hora, compañeros que nos unamos en una masa compacta, para poder defenderse y demostrar a quien quiera que somos conscientes y que además de saber defendernos, pedimos respetuosamente lo que nos corresponde y a lo que tenemos derecho, que es el trabajo honrado y libertad de comercio.

Para nadie será un misterio, que el señor Intendente Municipal está dispuesto a coartar esta libertad suprimiendo los permisos para toda venta que se expenda en la vía pública, hay necesidad entonces de demostrar a las autoridades el inmenso número que queda sumido en la miseria tras de estas disposiciones.

Anhelosos que esta reunión sea fructífera se pide la cooperación de todas las sociedades obreras sin distinción de credos políticos ni religiosos, sólo queremos vuestra ayuda moral para que nos den brío y entusiasmo para la lucha en que estamos empeñados.

Se ha invitado a esta asamblea, a fin que se impongan de nuestra situación y peticiones a los miembros de la Junta Militar, a las autoridades municipales y a la prensa, en general.

Se encarece la asistencia y puntualidad en la hora, deseando que ojalá no falte ningún comerciante o dueño de kioscos que trabajan en la vía pública.—El Comité Oorganizador".

SOBRE UNA ACUSACION

Santiago, 29 de Octubre de 1924.— Señor Director de "La Nación". — Presente. — Señor Director:

La Federación "Santiago Watt", compuesta de un número reducido de elementos ferroviarios que se ha distinguido siempre por sus campañas en contra de los servicios a mi cargo, quiere nuevamente hacerme blanco de sus ataques en momentos de especial importancia para mí, ya que se juega con ello el prestigio de mi actuación como Consejero de la Caja de Retiros y de Previsión Social de los Ferrocarriles del Estado.

A los que no conocen muy de cerca el rodaje de la Caja, y dada la forma en que tratan de colocarme **los miembros de la "Santiago Watt", les es sumamente fácil formarse una falsa idea de mi actuación como Consejero, de aquí que yo me voy a permitir hacer algunas aclaraciones que tienen, en el momento actual, muchísima importancia.** Lo hago muy a mi pesar, ya que estando próxima la expiración del período en que termino mi labor en el cargo para el cual fuí elegido, y en vísperas de que el Gobierno proceda a nombrar a los consejeros de la Caja, para el nuevo período, debía abstenerme de hacerlo, pero las circunstancias me obligan a ello.

La Federación "Santiago Watt", con una circunstancia que no tiene para emprender buenas obras, ataca todo lo bueno, todo lo que no va en beneficio de su programa de trabajo, que no es de orden ni de bien. Cuando se siente la inmensa satisfacción que emana del deber cumplido y la conciencia tranquila, y cuando a **nuestras espaldas hay miles de compañeros que recuerdan agradecidos más de alguna diligencia hecha en favor de alguna causa que les ha favorecido,** no puede uno menos que molestarse al contemplar la injusticia con que obra esta colectividad, injusticia que no es otra cosa que el producto del desconocimiento de los hechos.

No deseaba hacerme eco de la información aparecida ayer en "La Nación", sobre este problema, pero como pudiera creerse que la colectividad aludida cobija en su seno a muchos miles de empleados, cuando en realidad es un reducido número, he tenido que hacerlo. Entre tanto, yo sigo recibiendo atentas cartas en las que se me felicita por mi actuación, que, como Consejero de la Caja, termina el 2 de Noviembre próximo. Sé también que se ha formado, una especie de Comité con representantes de todas las zonas de la Empresa y que se acercó al señor Ministro del ramo a solicitar respetuosamente mi reelección, en vista del correcto desempeño de mis funciones que están próximas a terminar. Y sé, todavía, que se le hizo al Ministro especial hincapié en el sentido que hacían esta petición en nombre de más de tres mil ferroviarios diseminados en las distintas zonas a lo largo del territorio, y para corroborar este aserto, pusieron en manos del Ministro las firmas respectivas de esos empleados, llegadas hasta ayer. Y sé, por último, que han continuado llegando miles de firmas con el mismo fin. Cuando esto sucede, yo me digo interiormente: ¡Qué triste papel hacen los miembros de la Santiago Watt, y qué noble, bella y desinteresada es la actitud de la gran mayoría de mis colegas de faenas! Y ésto para mí es un triunfo. El triunfo de las causas nobles contra las causas de fines torcidos y malos.

Dicen los protestantes que, a indicación mía, el 14 de Febrero del presente año, el Honorable Consejo de la Caja de Retiros acordó una subvención de $ 3, por asociado, a la Asociación Ferroviaria, formada por empleados de la Dirección General, y con el agravante que todos éstos son altos empleados que se beneficiarán con las modestas economías de pobres imponentes. Error profundo, con el que se trata de mistificar la opinión del personal subalterno; además estas subvenciones son para ayudar al sostenimiento de las instituciones ferroviarias; y no pare ayudar el bolsillo de los asociados. Que esta asociación se compone de altos empleados, es otro equívoco, pues la mayoría de sus miembros son empleados tan modestos como los de otras asociaciones, que también ha subvencionado la Caja de acuerdo con el Reglamento Orgánico de ella; y que no les ha llamado la atención a la Federación "Santiago Watt", por no ser yo el autor de la indicación.

El Departamento de Previsión Social, tiene dineros que se dedican a éstas y otras buenas obras en pro del desarrollo de las instituciones ferroviarias cuyas finalidades sean de bien general, y en nada gravan **las modestas economías de los humildes,** pues, es una prueba clara de ello que cuando un imponente se retira, saca todas sus imposiciones, más los intereses y acumulaciones.

El país entero se está dando cuenta en estos momentos, que con estos artículos de la "Santiago Watt", no se persigue el bien de una colectividad, sino el desprestigio de determinadas personas con fines muy detestables. Y lo más curioso es que los miembros de la citada Federación vienen a darse cuenta sólo ahora en Octubre de un hecho que ocurrió en Febrero y en momentos especiales para mi actuación entre los compañeros ferroviarios.

El deber del directorio de la "Santiago Watt", es el de conducir a sus asociados por el sendero del bien, y evitar por todos los medios a su alcance, estas divisiones entre el personal.

Agradeciendo la publicación de estas líneas, saluda atentamente al señor Director su Atto. y S. S. — **Carlos Arias M.**"

MEMORIA OFICIAL SOBRE LA LABOR DEL SE GRESO NACIONAL FERROVIARIO

CELEBRADO EN LA CIUDAD DE OVALLE, DURANTE LOS DE SETIEMBRE DEL AÑO 1924

(CONCLUSION)

Entre los demás asuntos de importancia tratados en esta sesión, figuran las expresiones vertidas por el señor Juan B. Cid, quien agradeció al delegado de la Junta Militar la deferencia que había tenido con los congresales al llegar a leerles el telegrama-circular enviado por dicha Junta.

Terminó el sr. Cid expresándole que en esos momentos se daba por clausurado el Congreso, a fin de que los delegados regresaran a sus respectivas ciudades, y dieran cuenta a sus organizaciones, de la exposición que hiciera el representante militar, y los acuerdos que había tomado dicho Congreso, en bien del gremio ferroviario de todo el país.

Las palabras del señor Cid, fueron debidamente agradecidas por el teniente señor Calvo, quien estrechando la mano del presidente del Congreso, señor Céspedes, dijo saludar en su persona a todos los congresales en general.

A continuación el delegado de Coquimbo señor Hurtado, hizo entrega al tesorero de la Junta Central, señor Juan B. Cid, de la suma de 100 pesos, erogados por ese personal, a beneficio del obrero Moyano que trabaja en las Maestranzas de San Bernardo.

Antes que se diera por clausurado el Congreso, el poeta ferroviario señor Francisco Lira, declamó una bonita improvisación alusiva al acto, la que fué muy aplaudida.

ALGUNOS ASUNTOS DE INTERES TRATADOS EN EL CONGRESO

A continuación nos permitimos transcribir algunas indicaciones presentadas durante el Congreso Nacional Ferroviario celebrado en la ciudad de Ovalle, que son de suma importancia para que las conozcan todos los que actúan en la empresa:

Del señor Prudencio Mena. — Al tratarse el voto de confianza dado al señor Araya y sobre el aumento concedido por el Consejo Administrativo, dejó constancia especial que los miembros del Comité Unido, que tuvieron a su cargo estas gestiones, habían sido engañados por la comisión de consejeros, que le correspondió actuar con el Comité en dicha campaña. Se basó para ello, en el hecho de que esa comisión había manifestado que no se subirían las tarifas de los artículos de consumo; sino que únicamente aquellas impuestas al transporte de los artículos de lujo. Y sin embargo, agregó, el Consejo sabía que, para conceder el aumento, se iban a gravar en parte los artículos alimenticios.

En esta situación, terminó el señor Mena, el Comité hubo de hacer las mismas declaraciones hechas en forma censurable, por la comisión de consejeros antes aludida. He ahí el por qué se censuró al Comité

LA CONVENCION DE INSTITUCIONES DEL MINERAL TE HACE UNA EXPOSICION ACERCA DE SU SIT

REFUTA LOS CARGOS HECHOS POR EL COMITE QUE TRA EN SANTIAGO

TERMINA PIDIENDO LA VISITA DE UN FUNCIONARIO PARA QUE VISITE EL MINERAL Y SE IMPONGA DE DE LA CONVENCION

La Junta Ejecutiva de la Convención de instituciones del Mineral de El Teniente, nos ha enviado la exposición que publicamos en seguida, refutando ciertas declaraciones que hizo en este mismo diario un Comité de obreros, representantes de los que trabajan en ese mineral, declaraciones que en parte se referían a una Convención que hubo últimamente en Sewel.

El texto de la exposición es el siguiente:

"En vista de la publicación aparecida ayer en "La Nación" y que se refiere a una exposición hecha por la comisión de obreros del mineral de El Teniente, que se encuentra en ésa y que firma El Comité.

Hasta ahora no habíamos pretendido refutar la actuación de este Comité,—cuya constitución desconocemos aquí,—esperando dónde llegaba en su campaña. Pero ayer hemos sido aludidos directamente, y en esta situación nos vemos obligados a refutar sus declaraciones por inexactas y mal intencionadas.

1.o El interés que alcanzó la Convención lo prueba la lista de materias tratadas y aprobadas y que hoy se discuten con la Compañía, a saber: Educación (a); Educación Primaria (b); Extensión cultura para adultos (c); Educación Física y deportes; 2.o Mutualismo; 3.o Mausoleo en Rancagua; 4.o Servicio de funerales: 5.o Cooperativas; 6.o Caja de Retiros y de Previsión Social; 7.o Acción Social General.

Además ya están aceptadalas las siguientes peticiones hechas por la Junta Ejecutiva: cambio de hora del tren de bajada por razones de orden económico y salud para el personal. Permanencia de la oficina del Correo de Sewell abierta hasta las 8 P. M. Nombramiento de una Junta de Vecinos para cooperar a la higiene y salubridad del campamento.

Están pendientes las resoluciones sobre mejoramiento de inspectores que fiscalicen la higiene de los locales, precios y calidad de todos los artículos que expenden los concesionarios y otras peticiones de régimen interno relacionada con el servicio de las pensiones.

2.o No se trató particularmente dentro de la Convención la cuestión mejoramiento de los artículos de consumo; sólo se trajo incidentalmente la fabricación del pan en las casas de los obreros para la venta, cuestión que se trató con el departamento respectivo, dejándose hasta

FIESTAS SOCIA

Centro Recreativo Artes Gráficas. —Hoy, a las 9 y media, baile familiar.

Se ruega a los socios que tengan talonarios del sorteo, den cuenta al señor P. Guzmán.

Sociedad S. M. Unión de Peluqueres.—En su salón, Tarapacá 721, baile familia e instructivo para los socios y sus familias, de 9 a 12 P. M.

Los Lusitanos.—En vista del éxito que obtuvo este conjunto en la función que dió el Domingo pasado en el Teatro de la Liga del Trabajo, dará nuevamente, y a pedido del público en general otra función el Viernes próximo, a las 9 1|2 P. M., para cuyo objeto se están ensayando nuevos números de variedades y comedias de gran comicidad.

Se ensayan con entusiasmo las comedias y variedades para la función que este conjunto dará el Sábado, a las 9 1|2 P. M. en el Teatro de los Sagrados Corazones a beneficio del Patronato, función que tendrá buen éxito por el escogido programa que se están confeccionando.

CITACIONES

Centro de Organización Sindical Carmelo y Praga.—A sesión ordinaria para hoy Miércoles, a las 8 P. M.

Sociedad Manuel Rodríguez.—Para hoy, a las 9 y media P. M., a junta general.

Tabla: Balance de tesorería, aumento de la cuota de incorporación y construcción del Pabellón de Dibujo Industrial.

Unión de Electricistas.—Al Directorio para hoy a las 7 de la noche.

La comisión de fiesta cita a los miembros que tienen entradas del beneficio que se llevó a efecto el Domingo 26, asistan a la sesión de Directorio para que den cuenta de dichas entradas. Local social, Amunátegui 834.

Conjunto Musical y Literario La Armonía.—Para mañana, a las 9 1|2 P. M., en Recoleta 160 a todos el conjunto por tratarse de una interesante asamblea.

Confederación de Sindicatos Blancos de Chile.—Este organismo efectuará el próximo Domingo un paseo a Santa Rita.

Confederación de Sindicatos Blancos de Chile.—A junta de delegados

EN FORMACION EL CLUB N.o 9

EN ESTE CLUB PODRA Ud. ADQUIRIR CON LAS MAYORES FACILIDADES: UN JUEGO COMPLETO DE CRISTALERIA FINA, CUCHILLERIA DE LA MARCA MUNDIAL "SOLINGEN", ARTEFACTOS SANITARIOS PARA PIEZA DE BAÑO, MUEBLES PARA OFICINA Y FONOGRAFOS DE LA AFAMADA MARCA "BRUNSWICK".

TODOS LOS SORTEOS SE VERIFICAN EN LA NOTARIA DE DON FERNANDO ERRAZURIZ TAGLE.

SOLICITEN PROSPECTOS Y DETALLES:

Galería Alessandri 3 A, o Casilla 2859 — Santiago

WAIS & JEREZ.

"LA NACION"

SUSCRICION HASTA EL 31 DE DICIEMBRE

$ 12.-

CONTRA LAS CANAS y LA CALVICIE

Hay que usar el ESPECIFICO BOLIVIANO BENGURIA, deja el cabello suave como la seda, ondulado y brillante, desaparece la caspa, grasas, aceites y seborreas.

DR. R. BENGURIA B.— MONEDA 875.—CASILLA 3426.— SANTIAGO

Fabricación

DE PUERTAS, VENTANAS Y DE TODAS CLASES

hace y tiene lista para entrega inmediata.

LA REPUBLICA

Barraca y Fábrica de Maderas.

DOMEYKO 2354

O—35

MAÑAN

será tard

Si no aprovecha hoy el 50 por ciento de rebaja mires;

"CAUPOLICAN" -:- BAND

Liquidación extraordinaria por traslado del

¡¡OJO, A LOS COMERCIANTE

GANANCIAS Y PERDIDAS

por ARMANDO REYES Z.

lo sublime y lo ridículo, ...stancia hay? preguntaba cier... un muchacho deportista a un ...te ya encanecido con quien ... desde Valparaíso a San...

...distancia imaginaria es siem... considerable—repuso el interpe... ...ero si fuera material, tal vez más fácil salvarla que si nos ...tuláramos en este tren ex...

...regó:
...nca he olvidado la lectura de ...alabras de Leopardi, que vie... ...y a propósito:
...personas no son ridículas ...e cuando quieren aparecer o ...ue no son. El pobre, el ignorante rústico, el enfermo, el vie... son jamás ridículos, mientras ...entan con aparecer como ta... se mantienen en los límites ... por su condición; pero el viejo quiere aparecer joven, enfermo sano, el pobre rico, ...rante instruído, el rústico ...no, entonces ocurre todo lo ...do".

...hablaba en aquella oportuni... la enconada y tenaz contro... que finalizó con la fijación de ...del football chileno en Val...

...lla era la cuna de este depor... la Asociación de Football de... le reconoció, por fin, el ce... la ciudad de Santiago no ...manejar porque en ella no se ...raban las raigambres de la es...

...rencillas ya no amagarían la ...ad de la familia deportiva y el legendario vigor de la ...enacería exuberante.

...vinieron días de esplendor. ...sociación de Football de Chi... ...ció los halagos de la opulen... ...nque la rama de los juegos a... ...re que ella dirigía no los co... jamás.

Técnicamente, el football no avanzó ni un punto más que antes de que se descubriera el sitio de su dorada cuna. Materialmente, las instituciones no pudieron tampoco acrecentarse su prosperidad.

Era fatal que ocurriera y ocurrió con la dirigente del football lo mismo que con la generalidad de las opulencias. Tras penoso esfuerzo se llega a la cúspide y de ella violentamente se desciende.

La Asociación de Football de Chile, a trueque de mantener el cetro, gastó sus haberes, contrajo deudas hasta con los domésticos y en su estrepitosa caída arrasó también con los caudales de algunas de sus relaciones internacionales.

Por mantener su rango, comprometió su dignidad y abonó en tierras extrañas la simiente del desprestigio nacional.

Ha hecho más daño que bien al país; pero ha sido necesario tender sobre ella un piadoso manto de perdón y de bondad.

Por eso los mismos que otrora combatieron sus desaciertos y despilfarros, los mismos por ella combatidos tienen que ingeniarse ahora para que nuestro descrédito deportivo en el exterior no asuma caracteres más vergonzosos.

Ya se ve el fruto de esta obra en el Congreso de Montevideo.

Los representantes de la Federación de Football de Chile, en efecto, han expresado que esta colectividad se hará cargo de la deuda que contrajo la Asociación por cuotas anuales de afiliación a la Oficina Permanente.

Por su parte, la Asociación Argentina acaba de informar que su crédito de $ 15,000 contra la Asociación de Football de Chile lo ha pasado a la cuenta de "Ganancias y Pérdidas".

A. R. Z.

FOOTBALL

LA PARTIDA DE LOS URUGUAYOS

NOSA DESPEDIDA QUE SE LE TRIBUTA EN LA ESTACION MAPOCHO

La combinación internacional ...tarde de ayer regresó en viaje ...atria, la delegación de la Aso... Uruguaya de Foot-ball. ...erosos dirigentes y deportis... acudieron a la Estación Mapo... tributarle una cariñosa mani... ...ión de despedida. Entre ellos ...nos a los señores Antonio Ibar ...ente de la Federación Atlética ...le; Alberto Davidson, vice-pre... de la Confederación Chilena ...ortes y presidente de la Unión ...a de Chile; Oscar Rojas, pre... en ejercicio de la Liga Nacio... Carlos Aguirre, José Araya, A. ...no y otros directores de la Liga ...tropolitana de Deportes, etc.,

...entos antes de la partida del ...legó a despedirse de sus com... ...tas el Ministro del Uruguay, ...señor Eugenio Martínez, el ...señor Pacull y otros caracte... miembros de la colonia uru...

...cto de la despedida fué verda... ...ente emocionante. A los abra... siguieron grandes hurras por ...s hermano que fueron contes... por todos los miembros de la ...ción desde la plataforma del ...oyéndose los vivas hasta que ...voy abandonó el recinto de la ...ión.

VISITA A NUESTRO DIARIO

...enoche tuvo la gentileza de ve... despedirse de nuestro diario, ...de la delegación, señor Ricardo Marí. Compartió algunos instantes con el sub-director señor Arturo Meza Olva, a quien expresó la gratitud que llevaban los miembros de la embajada por las atenciones de que fueron objeto durante su permanencia en el país. Tuvo también la gentileza de emitir conceptos elogiosos para la labor altamente deportiva que desarrolla "La Nación".

LAS ULTIMAS PALABRAS DEL Sr. MARI

Poco antes de partir la Combinación, el jefe de la Embajada nos pidió fuéramos intérpretes de su eterna gratitud a los dirigentes de la Federación de Foot-ball de Chile, Liga Metropolitana y otras corporaciones, por las gentiles demostraciones de afecto que prodigaron a la delegación uruguaya. Nos agregó que cada uno de los miembros de la Embajada llevaban una grata impresión por la forma cariñosa con que habían sido distinguidos en todas las ciudades que visitaron y, por sobre todo, la íntima satisfacción de haber comprobado un visible progreso en la organización y práctica del football en nuestro país.

LOS URUGUAYOS JUGARAN EL SABADO EN ROSARIO

Según nos expresó ayer el señor Ricar. Marí, el equipo uruguayo jugará el próximo Sábado con un cuadro combinado de la Liga Rosarina, para seguir al día siguiente en viaje directo a Montevideo.

INTERCITY ENTRE PROFESORES

CA CONTRA SANTIAGO, SE MEDIRAN EL SABADO EN A CANCHA INDEPENDENCIA 1257.—EL ENCUENTRO DE PRACTICA DE ESTA TARDE

...próximo Sábado a las 4, se ...rollará en la cancha del San... F. C., un encuentro de foot... entre los equipos seleccionados ... Agrupación de Profesores de ... y Santiago.

...año último sostuvieron estos ...os un reñido encuentro en la ...d del Sur, correspondiéndole ...oneres de la jornada al equipo ...aguino, por cuatro tantos a ... En el equipo talquino figuran ... Vidal, Bastías, etc., que han ...o una buena figuración en las ...as del país.

...elenco de la capital es sobra... ...nte conocido, y su actuación ...presente año ha sido muy sa... ...ctoria.

ENCUENTRO DE HOY EN LA ...CHA DEL SANTIAGO F. C.

...fin de presentar el cuadro en ...as condiciones de entrenamien... seleccionar debidamente a lo... ...dores hoy se llevará a efecto ...ance a las 5 P. . en Indepen... ...entes cuadros:

Equipo A

Barrios,
Veloso, Bascuñán,
Barrera, Ramírez (cap.), Castillo,
Sepúlveda, Pérez, Vergara,
Moreira, Parada.

O

Gilberto,
Quintard,
Espinoza, Huidobro, Grimberg,
Oyarzún, H. Barrera, Quezada,
Maldonado, Cuevas,
Carmona.

Equipo B

Reservas, Sepúlveda y Maraboli.

Liga de Foot-Ball de Santiago

—Se les previene a los clubs que deben pasar a retirar las entradas a la secretaría de la Liga el Sábado de 7 a 8 P. M. donde serán entregadas por el secretario señor Oscar Vera.

El club que no lleve las entradas se le advierte que sus jugadores pagarán como espectadores.

LA BONDAD DE LAS
VACUNAS
CONTRA EL CARBUNCLO
QUE PREPARA EL
INSTITUTO BIOLOGICO
de la Sociedad Nacional de Agricultura
está demostrada por la creciente demanda de los agricultores, como lo prueba el siguiente estado de las vendidas:

Año 1921...... 33,158
Año 1922...... 136,185
Año 1923...... 197,307
Total en 3 años 366.650

ORDENES E INFORMES: S. Francisco 2291
Teléfono 58, San Miguel

NOTA. — El dinero que usted pague por estas vacunas no irá al extranjero, sino que quedará en Chile para desarrollar los servicios del Instituto y servir mejor los intereses de la agricultura nacional.

PARTICIPAMOS
a nuestros clientes y al público que hemos recibido un hermoso surtido de telas inglesas finas.
HEMOS FIJADO UN PRECIO EXCEPCIONAL
SASTRERIA GINEBRA
ESTADO 250, ALTOS

ATLETISMO

EL CAMPEONATO ANUAL DE LA ASOCIACION ESCOLAR DE DEPORTES

SE EFECTUARA DURANTE LOS DIAS SABADO Y DOMINGO PROXIMOS, EN LOS CAMPOS DE SPORTS DE ÑUÑOA

El campeonato atlético para todo competidor, que anualmente organiza la Asociación Escolar de Deportes, entre sus colegios afiliados, se efectuará este año el Sábado y Domingo próximos, en los Campos de Sports de Ñuñoa.

El auge creciente, que el atletismo ha experimentado en nuestros colegios de segunda enseñanza, y en algunos de enseñanza especial, desde que la entidad escolar ha tomado a su cargo la organización de estos torneos, es visible, y así tenemos, a campeones actuales, que han hecho sus primeras armas en las filas de la dirigente escolar. Hasta últimamente, se han perfilado también, en la generación actual de escolares, algunos elementos, como Guillermo Velasco, del Andrés Bello, corredor de distancias cortas, Enrique Maillard del Inglés, que es toda una esperanza para nuestro atletismo; Bersano, del mismo colegio, que es un destacado lanzador, y así muchísimos otros que sería largo enumerar.

Este año, como en los anteriores, y como en el pasado torneo de perdedores, los colegios han respondido con entusiasmo al llamado de la Escolar, lo que se puede apreciar, con el subido número de inscritos, para el torneo de fines de semana.

Como en los torneos de años pasados, en este se disputarán dos divisiones. En la primera se disputará por primera vez la Copa Alfredo Betteley, ya que el trofeo Díaz Garcés, lo obtuvo definitivamente la Escuela de Artes, el año pasado; en la segunda división, se disputará una vez más, la Copa Instituto Andrés Bello, que el Liceo Alemán ha obtenido dos años seguidos. Al triunfar en el torneo de este año, se la adjudicará definitivamente.

Además, los ganadores de cada una de las pruebas, obtendrán medallas de plata.

LOS COLEGIOS INSCRITOS

Hasta ayer se habían inscrito los siguientes colegios:

Primera división: Escuela de Artes. Las inscripciones de esta serie se cerrarán hoy, a las 8 P. M. En caso de no presentarse otro colegio, el ya inscrito, obtendrá la Copa sin lucha.

Segunda división: Instituto Nacional, Instituto Andrés Bello, Instituto Inglés, Liceo Lastarria, Colegio Alemán, Instituto de Humanidades, Colegio de San Agustín y Comercial Zambrano. Hoy, a las 8 P. M., quedarán definitivamente cerradas las inscripciones de esta división.

EL PROGRAMA

La distribución del programa ha quedado en la siguiente forma:

Sábado 1.o. Sólo en la mañana

1. 100 metros planos, series Copa Betteley.
Salto alto con impulso. Copa Andrés Bello.
2. 100 metros planos series. Copa Andrés Bello.
Salto alto con impulso. Copa Betteley.
3. Lanzamiento de la bala. Copa Betteley.
800 metros planos. Copa Andrés Bello.
4. Lanzamiento de la bala. Copa Andrés Bello.
800 metros planos. Copa Betteley.
5. 110 metros vallas, series. Ambas Copas.

Domingo 2. En la mañana:

1. 200 metros planos, series. Copa Betteley.
Salto largo con impulso. Copa Andrés Bello.
2. 200 metros planos, series. Copa Andrés Bello.
Salto largo con impulso. Copa Betteley.
3. Lanzamiento del disco. Copa Betteley.
100 metros planos, finales. Copa Andrés Bello.
4. Lanzamiento del disco. Copa Andrés Bello.
100 metros planos finales. Copa Betteley.

En la tarde:

1. 100 metros vallas, finales. Copa Betteley.
Salto triple. Copa Andrés Bello.
2. 110 metros vallas, finales. Copa Andrés Bello.
Salto triple. Copa Betteley.
3. Dardo. Copa Betteley.
200 metros, finales. Copa Andrés Bello.
4. Dardo. Copa Andrés Bello.
200 metros planos, finales. Copa Betteley.
5. Garrocha. Ambas series.
6. Posta 4 por 100. Ambas series.

OTRAS ACTIVIDADES

Con el fin de adelantar el calendario de football, han sido fijadas para el Sábado en la mañana, las siguientes partidas:

Segunda División:

El Normal del Arzobispado c. Escuela Militar II. Cancha 2. Campos de Sports. Hora: 10 A. M. Referee: Juan B. Mac-Donald.

Tercera, serie B.:

Padres Franceses versus Escuela Normal J. A. N. II. Cancha 2. Campos de Sports. Hora: 9.15 A. M. Referee, señor Juan Oyarzún.

Cuarta División:

Internado Barros Arana III versus Patrocinio San José II. Cancha 2. Campos de Sports. Hora: 10.30 A. M. Referee, señor Erasmo Zapata.

Directores de cancha: el Directorio.

Asociación de Foot-Ball de Santiago

—Cita hoy, a las 7 P. M., en el local de la secretaría de la colectividad a los señores representantes de los clubs que militan en la Copa Chile.

Igualmente se cita para hoy, a las 6.30 P. M., en el mismo local a los miembros que componen las diferentes comisiones de esta institución.

Liga Metropolitana de Deportes

Comisión de reclamos

Hoy, se reunirá esta comisión en la secretaría, a las 9.30 P. M. compuesta por los señores Rojas, Cárcamo y Vargas.

Deben asistir los delegados de los siguientes clubs: Mc Kay, Tocornal, Audax Italiano, Stgo. Rangers, Zenteno, Maestranza, Wellington y Morning Star.

Igualmente se cita al jugador Armando Chacón Blanco, del Mc Kay.

FEDERACION UNIVERSITARIA DE DEPORTES.—Cita a sesión de directorio para hoy, a las 9.30 P. M., en el local de costumbre.

Campeonato inter-escolar de foot-ball

Hoy, a las 2 1|2 P. M. se dará principio al campeonato de football que para las escuelas superiores de la capital ha preparado "El Chilenito", revista infantil que tiene gran aceptación entre los niños.

Al efecto, la dirección de la revista ha conseguido la cancha del Magallanes, Independencia 1499, para el desarrollo del campeonato que se jugará por eliminación con el siguiente calendario:

A las 2 1|2 P. M.: escuelas 9 con 212; a las 3 1|2 P. M.: escuela 186 con 14; a las 4 1|2 P. M.: escuela 5 con 18.

Entre los niños de las escuelas existe gran interés por presenciar el desarrollo de este campeonato, para quienes la entrada será gratis.

ASOCIACION GENERAL DE PROFESORES DE CHILE.— Cita a la sección deportes, para hoy, a las 9 P. M., en Rosas 1022, con el objeto de ultimar los preparativos para el recibimiento de los colegas de Talca.

MOTOCICLISMO

Nuevo Club

Un grupo de deportistas que con todo entusiasmo practican el motociclismo acordaron fundar una nueva institución con el nombre de Santiago Moto Club.

Sus principales fines lo constituyen efectuar periódicamente excursiones a los pueblos de los alrededores donde realizarán campeonatos populares para dar a conocer y difundir este deporte mecánico entre los habitantes de esas regiones.

El directorio ha quedado constituído así: presidente, don Arturo Follert, vice-presidente, don Humberto Leoné; secretario, don Augusto Yáñez y tesorero don Vicente Lupkin. Su secretaría está instalada en San Diego N.o [illegible] provisoriamente.

LAWN-TENNIS

Club de L. T. de Ñuñoa

Este Club está preparando un gran baile de fantasía para el Domingo 9 del próximo mes, con la concurrencia de bandas militares y orquesta.

Entre las familias del barrio, el anuncio de esta reunión ha despertado mucho entusiasmo.

CICLISMO

ROYAL CLUB CICLISTA. Cita a junta general para hoy a las 9 P. M., en Delicias 469.

CLUB CICLISTA ARCO IRIS. — En su última reunión esta institución acordó efectuar para el Domingo próximo un campeonato interno a petición de la totalidad de sus corredores, siendo su recorrido en la forma siguiente:

Partida de calle de Santa Rosa esquina de San Joaquín, dando vuelta por la plaza de Puente Alto para terminar donde comienza el camino a Cisterna.

Los corredores que deseen tomar parte se pueden inscribir en San Antonio N.o 150.

Con el objeto de terminar los últimos detalles de esta carrera, se cita a junta general para hoy a las 9 P. M. en el local de costumbre.

CLUB CICLISTA CHACABUCO — Cita a la comisión de estatutos para hoy a las 8 1|2 P. M. y a junta general a las 9 P. M. en el local de costumbre.

CLUB CICLISTA DE CHILE. — Cita a junta general para hoy a las 9 P. M. en la secretaría de la Unión Ciclista de Chile, Arturo Prat 514.

GIMNASIA

CLUB DE GIMNASIA CIENTIFICA, (Cursos nocturnos). — Los cursos nocturnos A y B funcionarán combinados desde el 1.o de Noviembre los días Lunes, Miércoles y Viernes en el gimnasio del Instituto de Educación Física (Morandé 750).

Se recomienda la asistencia a todos los socios inscritos a estos cursos, con el objeto de ir poco a poco uniformando los ejercicios que se ejecutarán en la clase de presentación que tendrá lugar en la primera quincena de Diciembre.

COOPERATIVA
DE
MENAJE
AGUSTINAS 1060
Casilla 249. — Santiago

RESULTADO DEL SORTEO DEL 28 DE OCTUBRE

SERIE A:
$ 5 SEMANALES
Contrato N.o 33, de don Jeremías Fernández, calle J. Jiménez. SAN FERNANDO.

SERIE B:
$ 10 SEMANALES
Contrato N.o 6, de don Juan Pérez, calle J. J. Pérez, LA CALERA.

PROXIMO SORTEO
3 DE NOVIEMBRE

POR SORTEO:
puede obtener inmediatamente, o si no al fin de plazo, los objetos siguientes:
Relojes de plata y oro, marca "Longines";
Máquinas fotográficas "Kodak";
Victrolas de viaje "Decca" y "Pathé".
Victrolas de mueble, "Sonora" y "Pathé".
Discos Pathé.
Receptores completos de "Radiotelefonía".
Servicios para té y café.
Servicios de loza fina y porcelana.
Servicios de cuchillería.
Catres de bronce, formas redonda y cuadrada.
Baterías de cocina, completas, etc., etc.

Cuotas Semanales
$ 5, $ 10 y $ 15
UNA NOVEDAD
ES NUESTRO CONTRATO DENOMINADO DE
MERCADERIAS VARIAS
que permite retirar en su oportunidad cualquiera clase de mercaderías de la mejor casa importadora de Santiago, y a los de provincias, por medio de los Catálogos Generales Ilustrados que esta Casa reparte.
SOLICITE DATOS Y CATALOGOS, A
Julio Videla y Cía.
(Soc. C. C.)
ADMINISTRADORES
NECESITAMOS AGENTES EN PROVINCIAS

RAULI
PARA PISO, 1x4½, MACH., A $ 1.00 c|u. SE REALIZA
BARRACA y FABRICA LA REPUBLICA
DOMEYKO 2354
0-31

SAL
Para panaderías, helados y curtiembres, pídala a
Plutarco Valenzuela
Teléfono 206, Estación
Bodega Requegua
CHACABUCO 29
N-12

TODA CLASE DE PROPIEDADES
AGRICOLAS
COMPRA-VENDE
ALFREDO TAGLE RODRIGUEZ
Catedral 1137.—Cas. 3133

THE
MONARCH
ES EL REY DE LOS
CIGARRILLOS HABANOS
$ 1.20 CAJETILLA

Luis Moller no participó en el Torneo Nacional

Con el objeto de satisfacer a numerosos lectores y deportistas que nos preguntan por la participación de Luis Moller en el Torneo Nacional de Atletismo, verificado recientemente en Linares, debemos hacer presente que este meritorio atleta no intervino en esta reunión.

ECOS DEL TORNEO NACIONAL.

—El atleta Manuel Madrid que por circunstancias ajenas a su voluntad hubo de quedarse en Linares, y que regresó ayer, nos pide que por nuestro intermedio expresemos al capitán señor Fernando Cabezón y a los atletas Félix Pino y Carlos Muñoz sus agradecimientos por las atenciones especiales que tuvieron para con este deportista.

BASKET-BALL

Asociación de Basket-Ball de Santiago

Para esta noche, a las 9 1|2 P. M., está citado el Directorio a sesión ordinaria con el fin de tratar importantes asuntos en tabla, tales como el próximo campeonato de basket-ball de Chile organizado por la dirigente, calendario de desempate por el primer puesto de la primera división, premios y varios otros asuntos importantes en tabla.

Se encarece la asistencia de los señores directores y delegados, pues los asuntos en tabla reclaman su asistencia.

—Para mañana Jueves habrá práctica de los jugadores que formarán el cuadro royal de la Asociación en el Gimnasio de la Asociación Cristiana de Jóvenes bajo la dirección del señor Oreste Volpe.

EXCURSIONISMO

CUERPO DE EXPLORADORES MAGALLANES. — Hoy a las 9 P. M., en "El Diario Ilustrado", deberán reunirse todos los socios de este Cuerpo, para ocuparse de la excursión a la Laguna de Aculeo, que se efectuará durante el Sábado y Domingo próximo, en compañía del Cuerpo Caupolicán.

CITACIONES

República F. C.— Junta general para hoy, a las 8 P. M., en casa del señor presidente.

Unión Argentina F. C.— Junta general para hoy, a las 8 P. M., en Esperanza 887.

Unión Chile F. C— Junta general para hoy, a las 8 1|2 P. M., en Matucana 73.

Orompello F. C.— Junta general para hoy, a la hora y local de costumbre.

Liverpool F. C.— Directorio para hoy, a las 8 1|2 P. M., en Huérfanos 1062, tercer piso.

1.o de Mayo F. C.— Junta general para hoy, a las 9 P. M., en Coquimbo 1234.

1.o de Mayo Juvenil F. C.—Junta general para hoy, a las 8.30 P. M., en San Francisco 820.

Centro Social y Deportivo San Rafael.— Junta general para mañana a las 8.30 P. M., en Av. Matta 1045.

Lusitania Atlético F. C. —Junta general para hoy, a las 8 1|2 P. M., en el local de costumbre.

Unión de Peluqueros F. C.— Junta general para hoy, a las 9 P. M., en Cochrane 623.

Uruguay F. C.— Junta general para hoy, a las 9 P. M., en San Isidro 259.

BOLAS
DE BILLAR
de Marfil de primera clase
LLEGARAN A
"LA MAGALLANES"
AVENIDA MATTA N.o 1004, ESQ. A. PRAT
A precios únicos en plaza

MUEBLES
de todas clases, a precios sumamente bajos y con GRANDES FACILIDADES DE PAGO, vende
MUEBLERIA "ARTURO PRAT"
Arturo Prat 182
Consulte nuestros precios

ASIGNACION DE PESOS PARA LAS CARRERAS DEL PROXIMO DOMINGO EN AMBOS HIPODROMOS

CLUB HIPICO

Premio LADY LOVE. — 1,800 metros. — Para caballos de tres años ganadores hasta de tres carreras, que no sean clásicas o reglamentarias.— Peso: 52 kilos. Recargo de tres kilos al ganador de dos carreras y de seis kilos al ganador de tres carreras. — Inscripción: $ 35. — Premio: 3,500 pesos al 1.o.

	Kilos		Kilos
Leoncito	58	Lacayo	52
Kino	55	Humorada	50
M. Homme	55	Malharia	50
Kelso	55	Picazón	50
Dominó	52		

Premio LADY BLANCA. — 1,100 metros. — Para caballos de cuatro años y más, que no hayan ganado más de tres carreras. — Peso: 48 kilos. — Recargo de cuatro kilos por cada carrera ganada. — Descargo de cinco kilos a los no ganadores. — Inscripción: $ 35. — Premio: 3,500 pesos al 1.o.

Iradier	60	Koliman	52
Jorkminster	60	Tumbe	52
Soga	58	Trosky	52
Apático	56	Xanrof	52
Tristán	56	Catacumba	50
Grenoble	54	Kadijah	50
Georgette	54	Marianita	50
Huacha	54	Pinturera	50
Ja-Já	54	Ilatina	44
Anémona	54	Banderolo	43
Regalada	54	Curioso	43
Jerville	54	Jacinto	43
Coquetón	52	Yacaré	43
Dax	52	Yumbel	43
Farrista	52	Estrellada	41

Premio LABRIEGO. — 1,500 metros. — Para caballos de tres años, nacidos en el país, que no hayan ganado. — Peso: 56 kilos. — Inscripción: $ 40. — Premio: $ 4,000 al 1.o

El Ajicito	56	Harding	56
Avaro	56	Sangra	54
Minué	56	Brocatelle	54
Landru	56	Krasure	54
Zomol	56	Tacabaya	54

Premio FRANCISCO BAEZA (clásico). — 1,500 metros. — Para tres años ganadores. — Handicap. El top weight no excederá de 60 kilos. — Inscripción: $ 50. — Ratificación: $ 50 el Lunes antes de la carrera.— Premio: $ 10,000 al 1.o.

Jana	58	M. Homme	50
Leoncito	56	Kino	49
Paitanas	56	Castellamare	49
Kelso	54	Curilafquén	47
Picazón	53	Zafir	46
Irlandés	53	Humorada	45
Zadorija	53		

Premio LONDRES. — 3,800 Metros. — Para todo caballo ganador de $ 20,000 o más. — Handicap. — Inscripción: $ 60. — Premio: $ 6,000 al 1.o.

Insaciable	60	Jaramago	58
Greenock	57	Castilla	49
Echekalte	55	Gorgonzola	41
Metternich	55	Grampian	40

Premio. . . 1,100 metros. — Para todo caballo ganador de 30,000 pesos o más. — Handicap. — Inscripción: $ 35. — Premio: $ 2,000 al 1.o

Puff	64	Juerga	47
Predilecta	58	Puelche	48
Pistacho	55	Bilanz	41
Pimpolla	48	Náutico	40

Premio. . . — 1,600 metros. —Para caballos de 4 años y más ganador. —Handicap. — Inscripción, $ 40 — Premio: $ 4,000 al 1.o.

1.a Serie

Electrón	61	Fanfarrona	50
Samuelito	58	Boggle	49
Papagayo	54	Canción	47
G. Bonetón	54	Gentilhomme	47
Orientada	53	Gorgonzola	44
Telinga	51	Puelche	43

2.a Serie

Moloch	58	Mula	44
Yokoska	55	Penrod	44
Malesherbes	49	Charlatán	43
Torquemada	49	Hyrcanie	43
Jilguero	48	T. Ilusión	42
Weyler	47	Georgette	41
Corpaucho	46	Sirsac	40
Gorgorito	46		

HIPODROMO CHILE

Premio ESTRELLA.—Para 4 años y más no ganadores.—Peso de reglamento.—Descargo de un kilo por carrera perdida en el Hipódromo Chile.—Inscripción: $ 15.—Premio: $ 1,500 al 1.o.—Distancia: 1,400 metros:

	Kilos		
Tendal	63	Silver Mine	52
Yacaré	59	Bellorita	51
Galaor	59	Stiky	51
Kingstaon	59	Yumbel	50
Prince Charlie	58	Castellano	48
Pilot	56	Norka	45
Noci-o	56	Javanesa	44
Biscocho	55	Curioso	40
Mollie King	53	Xolx	40

Premio ELQUI.—Omnium handicap.—Inscripción: $ 25.—Premio: $ 2,500 al 1.o.—Distancia: 1,900 metros:

	Kilos		
Pintura	58	Isócrates	48
Gorgonzola	57	Junín	47
Ofensivo	56	Zambo	45
Lacierva	54	Hyrcania	44
Penrod	53	Corpaucho	44
Ispaham	52	Alta Ley	42
Malesherbes	51	Guernsey	40
Iveline	50	Last Gift	40
Todo Ilusión	49		

Premio BENCINA.—Handicap.— Para ganadores.—Inscripción: $ 15.—Premio: $ 1,500 al 1.o.—Distancia: 1,200 metros:

	Kilos		
Sin Duda	62	Lírica	50
Torquemada	57	Glacé	49
Turista	56	Richmond	46
Pelendén	55	Variable	45
Lea	54	Corpaucho	44
Jilguero	52	Todo Ilusión	44
Long Long	51		

Premio ESPEJO.— Handicap.— Para ganadores.—Inscripción: $ 15.—Premio: $ 1,500 al 1.o.—Distancia: 1,300 metros:

	Kilos		
Alazán	58	Lanzafuego	51
Dody	56	Regalada	50
Monday	54	Soveraing	50
Elita	53	Poruña	50
Antena	52	Kamarad	49
Toinette	52	Papiroto	48
Job	51	Sovietista	47

Premio ESTAMPA.—Handicap.— Para ganadores.—Inscripción: $ 15. — Premio: $ 1,500 al 1.o.—Distancia: 1,200 metros:

	Kilos		
Telilla	63	Ja Já	50
Iverdun	56	Náutico	50
General Prim	55	Zan	49
Odioso	53	Monleone	49
Mistere	53	[illegible]	49
Soga	52	Tarnopol	48
Jorquera	51	Ilusa	47

Premio ESTERO.—Handicap.— Para ganadores.—Inscripción: $ 15.—Premio: $ 1,500 al 1.o.—Distancia: 1,300 metros:

	Kilos		
Toldilla	60	Madamo	58
Gran Maestre	58	Yo	58
Trotzky	57	Francesita	52
Xenops	56	Pichardin	50
Grenoble	55	Flolidina	50
Latoso	55	Peloponeso	49
Fiero	54	La Poderosa	47
Tumbe	54		

Premio ESMERALDA.—Handicap. — Para ganadores.—Inscripción: $ 15. — Premio: $ 1,500 al 1.o.—Distancia: 1,200 metros:

	Kilos		
Valvén	58	Morgiana	51
Jacobino	56	Catacumba	50
Jarana	54	Farrista	4
Pinturera	54	Judex	4
Clac	52	Diva	4
Xanrof	52	Glenley	4
Maravedí	51	Xenia	4

CUANDO SE SIENTA DEBIL
Recurra a la
BIOCALCINA
LECITINADA
El más fiel de los Tónicos
LABORATORIO PASTEUR

PUEDE USTED ESTAR SEGURA
DE QUE USANDO EL
Específico "ZENDEJAS" MEXICANO
SE EVITA [illegible] PENA DE VER QUE [illegible] SE LLEVA POCO A POCO SU CABELLERA
Unico que, sin teñir, en pocos días devuelve a las canas su color primitivo. Usándolo no salen nunca. Fortifica la raíz del cabello, evita su caída, lo hace crecer y desarrollar extraordinariamente, quita la caspa y devuelve la vitalidad perdida, pues la calvicie no la motiva otra cosa que la falta de dicha vitalidad, sin la cual se debilita la raíz haciéndole perder color y fuerza. Comprobado por el Instituto de Higiene como absolutamente inofensivo y de inmejorables resultados.
AGENTES EXCLUSIVOS: DAUBE Y CIA.
SE VENDE EN TODAS LAS BOTICAS Y DROGUERIAS

LA SUPERIORIDAD DE LAS
VACUNAS
ANTICARBUNCLOSAS
— DEL —
INSTITUTO BIOLOGICO
— DE LA —
SOCIEDAD NACIONAL DE AGRICULTURA
ES RECONOCIDA POR TODOS LOS QUE LAS HAN EMPLEADO
ALGUNAS OPINIONES:
Don Francisco A. Encina. — Linderos.
"Estimo la vacuna muy buena, puesta en el momento oportuno".
Don Ladislao Errázuriz. — Colchagua.
"He vacunado todo el ganado y lo creo de espléndido resultado".
ORDENES E INFORMES
SAN FRANCISCO 2291. — TELEFONO 58 SAN MIGUEL

CAMBIO

BANCARIO..	$ 40.10
COMERCIAL	40.00

EQUIVALENCIAS DEL CAMBIO BANCARIO:

1 DOL. VALE	$ 8.99.05
1 FRANCO..	0.46.56
1 PESETA	1.20.09
1 LIRA	0.38.59
1 NACIONAL ARG. ..	3.32.22

PREMIO DEL ORO
208.—

UN PESO PAPEL VALE: 6 PENIQUES

VALOR DE LA £ EN DOLARES

Banco Anglo Sud-Americano 4.50 1|3

LA DEBILIDAD SEXUAL
La Impotencia, la Neurastenia, se curan con
Bismolan
TONICO PODEROSO
SE VENDE EN TODAS LAS BOTICAS

BOLSA DE COMERCIO

MOVIMIENTO

Sin variantes dignas de mención en cuanto al movimiento continuó operándose ayer en el mercado de valores.

Figuraron transados con lotes de consideración acciones mineras, salitreras, Bancos, una Co. Ganadera, Electricidad Ind. y Gas de Santiago en Sociedades Industriales.

A 216,000 nominales alcanzó el valor de lo adjudicado en Bonos y en Letras a 6,000 libras, como sigue: 2,000 y 2,000, a 31.00 y 31.70 para Noviembre 18 y 2,000 a 39.70 para Noviembre 4.

SUBIERON

Hip. 8-1, de 88 a 89; Galicia, de 35 1|2 a 36; Loa, de 74 1|2 a 75; Cervecerías, de 76 a 77; Alianza Chilena, de 90 a 91; Chacaltaya, de 45 a 45 3|4; Colquiri, de 15 3|4 a 16; Dichas, de 30 1|2 a 32; Fortuna, de 7 3|4 a 8 1|4; Kala Uyu, de 66 1|2 a 66 3|4; Lebu, de 10 a 10 1|4; Elqui, de 10 7|8 a 11; Tocopilla, de 87 1|2 a 88.

BAJARON

Caja 8 1|2, de 89 3|4 a 88 7|8; Antofagasta, de 81 a 79 3|4; Lastenia, de 59 1|2 a 59; Gente Grande, de 88 1|2 a 88; Montoya, de 11 1|2 a 9; Huanuni, de 91 1|2 a 90 1|2; Kumurana, de 30 a 29 1|2; Minera, de 33 1|2 a 33 1|4; Oploca, de 208 a 207; Presidenta, de 8 3|4 a 8 1|8; Patiño, de 315 a 310; Salvador, de 37 1|2 a 37; Cristo, de 10 1|8 a 9 1|2.

OPERACIONES DE AYER

PRIMERA RUEDA

66000 Caja, 8-1, 97.
91000 Caja 8-1|2, 89.
2000 Hip. 8-1, 88.
12 Elect. Ind., 72.
600 Salvador, Nov. 13, 36 1|2.
200 Salvador, Nov. 13, 36 3|4.
1000 Salvador, Nov. 13, 37.
600 Minera, Nov. 13, 33 1|2.
100 Loa, Oct. 30, 74 1|2.
300 Minera, Oct. 30, 33.
400 Salvador, Oct. 30, 36 3|4.
1200 Salvador, Nov. 13, 37 1|4.
600 Salvador, Oct. 30, 37.
1400 Sto. Cristo, Nov. 13, 9 1|4.
900 Gatico, Nov. 13, 7 3|4.
10 Gas, 56.
1000 Priv., Dic. 8, 85.
7 Bco. Chile, 210.
18 Bco. Español, 137.
100 Patiño, Nov. 13, 312.
100 Bco. Chile, 209.
300 Chacaltaya, Oct. 30, 44 1|2.
100 Gente Grande, 88.
300 Oruro, Nov. 13, 32.
300 Chacaltaya, Nov. 13, 44 1|2.
100 Chacaltaya, Oct. 30, 44 1|4.
600 Chacaltaya, Nov. 13, 45.
2000 £, Nov. 18, 39.60.
2000 £, Nov. 4, 39.70.
2000 £, Nov. 18, 39.70.

SEGUNDA RUEDA

15000 Gas 8 1|2, 89.
25000 Id. Id., 88 7|8.
10000 Hip. 8-1, 88 1|2.
500 Id. Id., 95.
800 Caja 8-1, 98.
5000 Hip. 811, 88 3|4.
111 Banco Chile, 209.
400 Banco Nacional 94.
500 Presidenta, Nov. 13, 8 1|4.
300 Lastenia, Oct. 30, 59.
500 Colquiri, Nov. 13, 16.
1200 Chacaltaya, Nov. 13, 46 1|4.
20 Id. Id., 46.
600 Antofagasta, Nov. 13, 80.
100 Kumurana, Nov. 13, 29 1|2.
2500 Chacaltaya, Nov. 13 46 1|2.
1000 Id. Id., 46 3|4.
500 Lebu, Nov. 13, 10 1|4.
500 Antofagasta, Nov. 13, 79 3|4.
1000 Santo Cristo, 9 1|2.
14 Gas, 56.
500 Antofagasta, Nov. 13, 79 1|2.
400 Minera, Oct. 30, 33.

Precios de comprador o vendedor al terminar las ruedas

TITULO	COMPRADOR Cantidad	COMPRADOR Precio	VENDEDOR Cantidad	VENDEDOR Precio
BONOS				
Caja, 8-1.	25,000	97		
Caja 8-1|2..			14,000	89
Hip. 8-1	14,000	88¾	50,000	89
Hip. 7-1...			10,000	85
Garantizador, 8...	5,000	83		
BANCOS				
Chile..			100	209
Español	20	138½		
Nacional...	200	94		
MINERAS				
Arica, Nov. 13			100	86
Colquiri, Nov. 13...	500	16		
Chacaltaya, Nov. 13	200	46½	200	47
Dichas, Nov. 13.	100	31½		
Disputada, Oct. 30...	200	33½		
Gatico, Nov. 13	300	8⅝		
Presidenta, Oct. 30...				8½
Kala Uyu, Nov. 13...	200	65½		
Lebu, Nov. 13...	100	10		
Lebu, Oct. 30...			500	10½
Patiño, Nov. 13	200	311		
Minera, Nov. 13...	800	33¼		
Minera, Oct. 30...			200	33¼
Elqui, Nov. 13...	300	10½		
Oploca, Nov. 13...	100	204		
Sto. Cristo Nov. 13	500	9½	200	9¾
Salvador, Nov. 13	200	37	200	37½
Kumurana, Nov. 13...			300	29½
SALITRERAS				
Antofagasta, Oct. 30...	500	78½		
Lastenia, Oct. 30...	200	59		
Lastenia, Nov. 13...			200	59½
Loa, Nov. 13...	200	75		
Loa, Oct. 30...			200	75
Galicia, Nov. 13...	300	38		
PETROLIFERAS				
Rafael..., Nov. 13...	1,000	2½		
INDUSTRIALES				
Cervecerías...	200	77		
Gas de Santiago	50	50		
Tej. El Salto...			100	136
Tabacos...			100	89
Viña...	200	39		
Viña, Nov. 13...			100	31
Env. y Enlozad.	50	10½		
A LAS 5 P. M.				
Cambio		39.80		40.00
ORO		207.50		208.00
Libras por Oro		12.90		13.00
Dichas, Nov. 13...		32		
Oploca, Nov. 13...		207		
Elqui, Nov. 13...		11		
Patiño, trans., Nov. 13		310		
Chacaltaya, Nov. 13..				47
Kala Uyu, Nov., 13..				66½
Presidenta, Nov. 13...				8⅜
Sto. Cristo, trans., Nov. 13...		9½		
Salvador, Nov. 13...				37
Minera, Nov. 13...				33¼
Antofagasta, Nov. 13...				79½

OPERACIONES EN VALPARAISO

PRIMERA RUEDA

50 Lebu, Oct. 30, 11 1|2.
900 Salvador, Nov. 13, 37.
250 Seg. La Alianza, 91.
100 Elect. Pref. Oct. 30, 89.
1100 Salvador, Oct. 30, 37.
1100 Salvador, Nov. 13, 37 1|4
100 Antofagasta, Nov. 13, 81
500 Gatico, Nov. 13, 7 7|8.
2100 Salvador, Nov. 13, 37 1|2
100 Tocopilla, Nov. 13, 88.
3400 Gatico, Nov. 13, 8.
1500 Salvador, Oct. 30, 37.
200 Salvador, Nov. 13, 37 1|4.
500 Gatico, Nov. 13, 8 1|4.
500 Kala-Uyu, Nov. 13, 66.
500 Gatico, Nov. 13, 8 1|8.
2000 £, Nov. 18, 39.60.
1000 £, Dic. 2, 39.60.
3000 £, Nov. 4, 39.80.
5000 £, Nov. 18, 39.60.
7000 £, Nov. 4, 39.80.
3000 £, Dic. 2, 39.80.

ORO
Vendedor, 207; comprador, 206 50
CAMBIO
Vendedor, 39 80; comprador, 39 60
£ POR ORO
Vendedor, 13; comprador, 12.90.

SEGUNDA RUEDA

500 Mineras, Nov. 13, 33 3|4.
950 Industrial, Oct. 30, 37.
1000 Chacaltaya, Nov. 13, 46.
50 Loa, Oct. 30, 74 1|2.
300 Chacaltaya, Oct. 30, 46.
1500 Antofagasta, Nov. 13, 80.
600 Chacaltaya, Nov. 13, 46 1|4.
50 Lebu, Oct. 30, 11.
500 Chacaltaya, Nov. 13, 46 1|2.
1000 Galicias, Nov. 13, 36.
300 Chacaltaya, Oct. 30, 46 1|2.
800 Id., Nov. 13, 46 3|4.
200 Gaticos, Nov. 13, 8 1|4.
200 Banco Chile, 210.
270 Maestranzas, 9.
100 Huanuni, Nov. 13, 90 1|2
5000 £, Nov. 18, 39.80.
4000 Id., Nov. 4, 39.80.
3000 Id., Nov. 4, 40.
3000 Id., Nov. 18, 39.80.

ORO
Vendedor, 207.90; comprador, 207.50.
CAMBIO
Vendedor, 40; comprador, 39.80.
£ POR ORO
Vendedor, 13; comprador, 12.90.

SACOS
Trigueros
Cebaderos
Paperos
DUNCAN FOX & Co.
Bandera 533

INFORMACIONES DE SOCIEDADES ANONIMAS

DIVIDENDOS, CITACIONES, CIERRE DE REGISTROS

LASTENIA Co. SALITRERA — Cita a junta general extraordinaria el 30 de Octubre, en Bolsa Comercial de Valparaíso, Cochrane 695. Para someter a su aprobación la venta del activo y pasivo a la Co. The Lautaro Nitrate Co. Ltd. y los dividendos repartidos hasta la fecha de la reunión. Aceptada la venta la junta deberá acordar la disolución y liquidación anticipada de la Sociedad. Los títulos deberán estar inscritos antes del 29 de Octubre.

SARA BRAUN SOC. AN. GANADERA Y COM.—Cita a junta general ordinaria para el 30 de Octubre, en Cochrane 913, Valparaíso. Dar cuenta de la memoria y balance al 30 de Junio de 1924.

CANAL DE LAS MERCEDES.— En sesión del 13 del actual se acordó cobrar $ 40 por regador entre el marco 1 al 6 $ 65, del 7 al 12 $ 130, del 13 al 18 y $ 150 del 19 adelante, cuyas cuotas deben ser cubiertas antes del 15 de Noviembre.

TRANVIAS ELECTRICOS DE PEDRO DE VALDIVIA SOC.—Cita a junta general extraordinaria para el 5 de Noviembre en "El Mercurio" de Santiago. Tratar de la liquidación de la Sociedad por haberse enajenado a la Compañía Chilena de Electricidad Ltd.

STA. RITA DE CHAÑARCILLO Co. MINERA.—Cita a junta general extraordinaria para el 31 de Octubre en Cámara Nac. de Com. de Valparaíso. Reforma Art. 15 de los estatutos y Art. 3.o en el sentido de aumento de capital. Cierra su registro del 21 al 31 de Octubre.

THE ALIANZA Co. LIMITED — Dividendo N.o 36, cupón N.o 10 de sh. 20 el 4 de Noviembre, en Prat 268, Valparaíso.

FLORIDA SOC. MINERA LA— Cita a junta general extraordinaria para el 29 de Octubre en Bolsa de Comercio, 2.o piso, of. 131. Tratar de la ampliación de los negocios de la Sociedad.

PATIÑO MINES ENTERPRISES CONS.—Para los efectos de un próximo dividendo. Cierra su registro del 25 de Octubre al 4 de Nov. inclusive.

CANALISTAS DEL RIO TENO.— el 31 de Octubre en la oficina de la Asociación.

AUSTRAL DE MADERAS SOC.— Cita a junta general ordinaria para En liquidación.—Cita a junta general extraordinaria para el 5 de Noviembre en "El Mercurio". Tomar varios acuerdos para finiquitar la liquidación.

ARAUCANA Co. CARBONIFERA LA—Cita a junta general ordinaria para el 30 de Octubre, en Bolsa de Comercio de Valparaíso, Cochrane 695. Dar cuenta memoria y balance al 30 de Junio y tomar acuerdos sobre el saldo de capital por emitir. Cierra su registro del 25 al 30 de Octubre.

FUNICULAR SAN CRISTOBAL SOC. AN.—Avisa a los accionistas que ha vencido la 4.a y última cuota estando a su disposición los títulos definitivos desde el 27 de Octubre, en Huérfanos 1059, Santiago.

MARIA TERESA Co. SALITRERA Cita a junta general ordinaria para el 31 de Octubre, en Blanco 881, Valparaíso. Cierra su registro del 27 al 31 de Octubre.

MAQUIS SOC. MINERA LOS—Cita a junta general ordinaria para el 31 de Octubre, en Bandera 84, Santiago. Cierra su registro del 23 de Octubre al 3 de Noviembre.

PATIÑO MINES INTERPRISES CONS.—Anuncia un Dividendo provisorio de sh. 5 para el 5 de Noviembre en letras a 90 días vistas por intermedio del Banco Anglo Sud Americano Limitado.

TIERRA DEL FUEGO SOC. EXP. DE. —Cita a junta general extraordinaria para el 10 de Noviembre, en Blanco 725, Valparaíso. Darles cuenta del nuevo contrato de arrendamiento de campos fiscales en la isla de Tierra del Fuego. Cierra su registro del 31 de Octubre al 10 de Noviembre.

MOLINOS Y FIDEOS CAROZZI Co. —Anuncia su div. N.o 23 de $ 1; el 30 de Octubre por Banco Español. Cierra su registro del 22 al 30 de Octubre.

TOCOPILLA Co. SALITRERA DE.— Cita a junta general ordinaria para el 25 de Nov. en Bolsa Comercial de Valparaíso. Cochrane 695. Dar cuenta de la memoria y balance.

OPLOCA DE BOLIVIA.—Anuncia su dividendo número 23, de shs. 5, para el 10 de Noviembre, en Morandé 356, Santiago. Cierra su registro del 31 de Octubre al 10 de Noviembre.

MERCEDES DE LAS CONDES, Co. MINERA.—Avisa que por aumento de capital aprobado por el Gobierno, deben pagar los accionistas las acciones que les correspondan antes del 6 de Noviembre.

NUEVA ELQUI Soc. MINAS DE PLATA.—Cita a junta general extraordinaria para el 3 de Noviembre en "El Mercurio" de Santiago, con el objeto de tratar sobre la emisión de 100,000 acciones, de las autorizadas por el Gobierno, en la última reforma de estatutos. Cierra su registro del 26 de Octubre al 3 de Noviembre.

LONQUIMAY, Soc. PETROLERA DE.—Cita a junta general extraordinaria para el 3 de Noviembre, en "El Mercurio" Pronunciarse sobre una oferta de compra del activo y pasivo de la Sociedad.

GUIA OFICIAL DE CORREDORES DE LA BOLSA DE COMERCIO

Compra - Venta de Acciones, Oro, Bonos; Préstamos Hipotecarios

BALEONTIN Y HELFMAN
Edificio Ar... 4.o piso

BARROS GONZALO
Bandera N.o 149

BEZANILLA VICTOR
Huérfanos N.o 1169

BORDALI y Cía.
Moneda N.o 1115

BORIES y RAUL
Calle La Bolsa N.o 52

DIAZ Y LLONA
Huérfanos N.o 1165

GAZTELU FAUSTINO
Calle New York No 68

JARAS D. V., ISMAEL
Calle Club de La Unión N.o 106

MONTT FRANCISCO
Bolsa de Comercio, Oficina N.o 12

RIO, FERNANDO DEL
Calle Club de la Unión N.o 1035

SUBERCASEAUX FRANCISCO
Bandera N.o 73

SUTIL PRIETO, DIEGO
Bandera N.o 69

URETA BAIRDO
Bandera N.o 185

VALDES, RICARDO
Calle La Bolsa N.o 84

VILLAMIL, FLORENCIO
Calle La Bolsa N.o 82. Tel. 2691

WILSON E HIJO, PEDRO
Calle Club de la Unión N.o 107

ZUÑIGA D., ARMANDO
Bandera N.o 60

H. J. TANNER y Cía.
Santiago: Calle La Bolsa 71. Casilla 2394
Valparaíso: Edificio Banco Anglo Sur Americano, Casilla 825

Ford

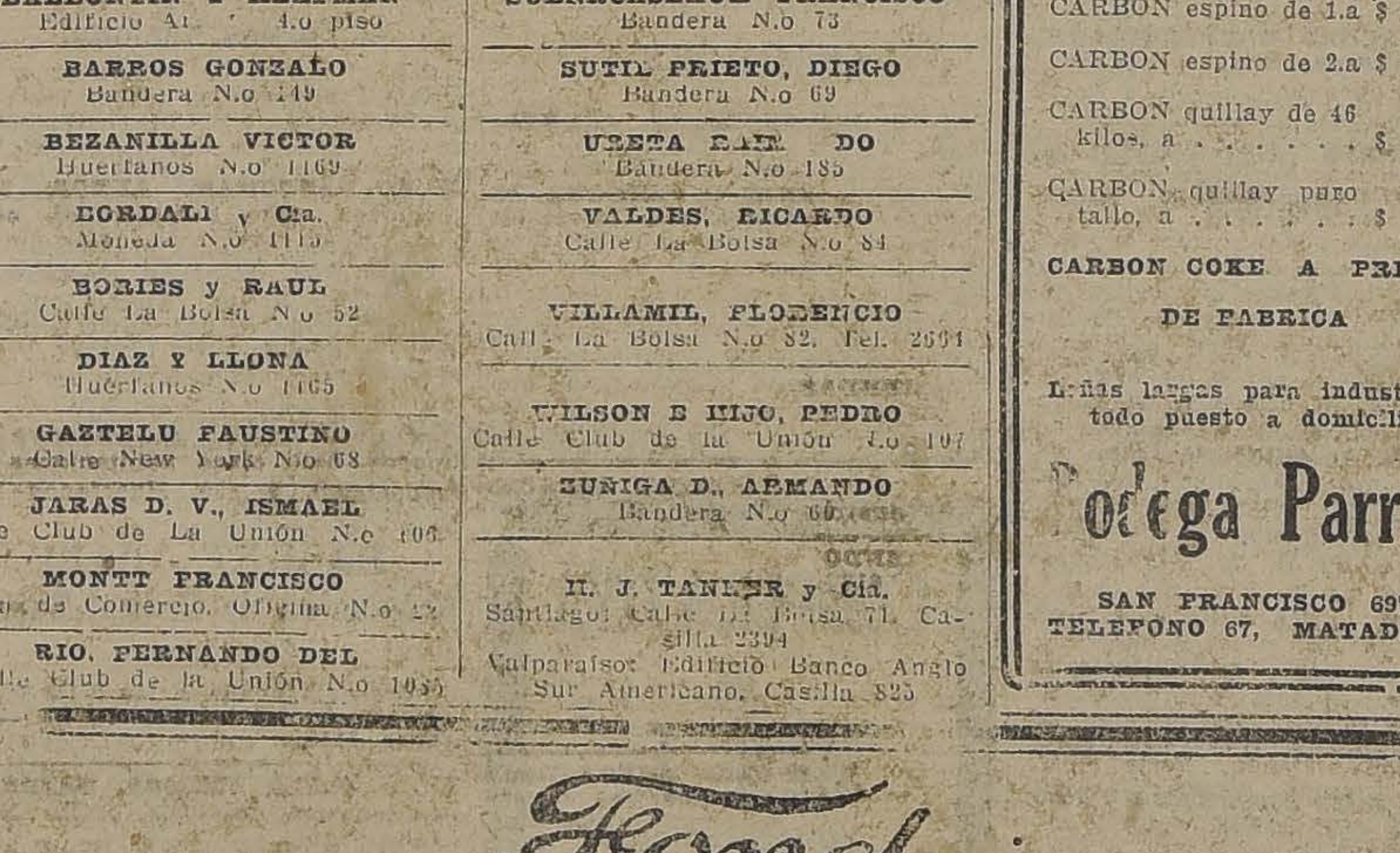

La ESCASEZ y el ALTO PRECIO de los FORRAJES hacen necesario estudiar la sustitución de la tracción animal.

El CAMION FORD le permite reemplazar los caballos con una inversión muy pequeña.

Y su costo de operación y conservación es sumamente reducido.

Pida una demostración práctica. Nada le cuesta probarlo.

PRECIOS

CHASSIS DE CAMION	$ 5.200
CAMION COMPLETO DE ACERO (abierto)	$ 8,900
CAMION COMPLETO DE ACERO (cerrado)	$ 9,900

Sobre carro Santiago

Agentes en Santiago

GIBBS & Co.
Catedral 1037

CARLOS ORREGO y Cía. Ltda.
Huérfanos 819-823

Ford Motor Company
SANTIAGO

COTIZACIONES DE METALES

Cablegrama sobre cotizaciones de metales correspondiente al día de ayer:

Estaño: £ 253.2.6 al contado y 255.0.0 a plazo. Bajó 3.2.6 al contado y 3.0.0 a plazo.

Cobre Standard: £ 63.7.6 al contado y 64.10.0 a plazo. Bajó 0.7.6 al contado, y 0.7.6 a plazo.

Plata: d. 35 1|16. No varió.

BOLSA COMERCIAL DE CHILE

PRIMERA RUEDA

500 F. de Colquiri, 3 5|8, Nov. 13.
800 F. de Colquiri, 3 1|2, Nov. 13.
100 Minera, 33, Oct. 30.
300 Brilladora, 3, Oct. 30.
200 Salvador, 37 1|4, Nov. 13.
2700 Cristo, 37 1|4 Nov. 13.
500 Id., 9 1|2 Oct. 13.
400 Santa Rita, 9 5|8, Nov. 13.
1000 Gatico, 4 7|8, Oct. 30.
2000 Caja 8 1|2, 89 3|4.
1000 Sto. Cristo, 9 1|2, Nov. 13.
1 Bolsa Comercial, Nov. 13, 6,500.

SEGUNDA RUEDA

2100 Cristo, Nov. 13, 9 5|8.
200 Id. Id., 9 1|2.
600 Id., Oct. 30, 9 1|2.
500 Salvador, Nov. 13, 37 1|2.
100 Santa Rita, Oct. 30, 5.
400 Chacaltaya, Nov. 13, 46.
500 Salvador, Nov. 13, 36 1|4.
100 Brilladora, Oct. 30, 2 7|8.

MATADERO PUBLICO

ENCIERRA DE HOY

Ganado mayor		Ganado menor	
Bueyes.	31	Corderos.	855
Novillos.	163	Cerdos.	224
Vacas.	206	Terneros.	173
Qued. vivos	4		
En vara.	58		
Suma.	477	Suma.	1,252

PRECIOS DE LAS CARNES

		El kilo		
Carne buey.	1.a	No hubo		
Id. Id.	2.a	1.70	a	1.80
Id. Id.	3.a	0.60	a	1.50
Carne novillo.	1.a	1.80	a	1.90
Id. Id.	2.a	1.60	a	1.70
Id. Id.	3.a	0.60	a	1.50
Carne vaca.	1.a	1.80	a	1.90
Id. Id.	2.a	1.60	a	1.70
Id. Id.	3.a	0.60	a	1.50
Carne Cordero.	1.a	2.00	a	2.10
Id. Id.	2.a	1.70	a	1.90
Id. Id.	3.a	1.40	a	1.60
Carne oveja.	1.a	1.60		
Id. Id.	2.a	1.30	a	1.50
Id. Id.	3.a	0.90	a	1.20
Carne cerdo.	1.a	2.20		
Id. Id.	2.a	2.00	a	2.10
Id. Id.	3.a	1.70	a	1.90
Grasa en rama.	1.a	2.20		
Sebo ovejuno.		1.20	a	1.30
Cuero de buey.	1.60	1.70	a	1.80
Id. Id. novillo.	1.60	1.70	a	1.80
Id. Id. vaca.	1.60			1.80
Id. Id. ovejuno.		60	a	168

pesos docena.

PAPAS AMARILLAS DE 1.a, LOS 80 KILOS, $ 11

LEÑA monte picada a $ 10.—
LEÑA monte, a $ 9.—
LEÑA talhuén, tallo, a $ 11.—
LEÑA espino corta $ 10.50
CARBON espino de 1.a $ 13.80
CARBON espino de 2.a $ 12.—
CARBON quillay de 46 kilos, a $ 10.—
CARBON quillay puro tallo, a $ 9.50

CARBON COKE A PRECIO DE FABRICA

Leñas largas para industrias, todo puesto a domicilio

'Bodega Parra'

SAN FRANCISCO 697
TELEFONO 67, MATADERO

REVISTA SEMAN

DE LA FERIA DE PRODUCTOS AGRICOLAS DE SUCESORES DE EMETERIO URETA

LOCAL, DELICIAS 3410, Teléfono 42 (ESTACION).—OFICINA, BANDERA 185, TELEFONO 995 (CENTRAL).—CASILLA 1340, SANTIAGO

Transacciones verificadas en el remate semanal efectuado el Lunes 27 de Octubre de 1924:

AFRECHO, los 100 kilos:
243 sacos V. Hnos. $ 24.
100 sacos E. T., 23.50.
2 sacos D. G., 22.

AFRECHILLO, los 100 kilos:
50 sacos C. P., 25.
25 Id., J. A. G., 25.

AVENA, los 100 kilos:
30 sacos blanca E. M. L., 30.
35 Id. negra E. M. L., 30.
50 Id. blanca J. E., 28.
15 Id. blanca J. A. G., 27.

CARBON DE ESPINO, el saco:
80 sacos L. M., 12.80.
41 Id., G. E., 12.80.
125 Id. G. E., 12.20.
100 Id. F. L. M., 10.
206 Id. L. F. G., 9.
60 Id. C. M. B., 9.
60 Id. A. G., 9.
43 Id. L. F. de T., 8.50.
2 Id. mal estado, G. E., 8.20.
1 Id. mal estado L. M., 7.60.

CARBON DE LUMA, el saco:
50 sacos A. N. F., 5.20.

CARBON BLANCO, el saco:
22 sacos F. y A., 6.
50 Id., A. V., 5.

CEBADA, los 100 kilos:
27 sacos V. y E., 46.50.
40 Id. del país J. E., 42.
2 Id. Id. O. L., 40.50.
5 Id. Id. L. O., 35.
3 Id. (conchos), O. L., 12.

CIRUELAS SECAS, los 100 kilos:
7 sacos C. E., 20.

FREJOLES, los 100 kilos:
1 saco coscorrones M. A. S., 67
3 sacos coscorrones C. I., 65.
2 Id. burros M. A. S., 62.
27 Id. Id. M. R. A., 61.
19 Id. Id. A. M., 60.
50 Id. Id. J. B., 60.
6 Id. bayos M. R. A., 55.
15 Id. Id. J. A. G., 52.
3 Id. Id. M. A. S., 52.
2 Id. Id. regulares M. A. S., 52.
7 Id. Id. E. B., 52.
65 Id. Id. F. G. G., 52.
3 Id. caballeros M. A. S., 50.50.
1 Id. Milagros (conchos) E. S. y Cía., 10.

GRANZAS TRIGO, los 100 kilos:
12 sacos florence 1.a, V. y E., 36.
50 Id. blanco H. Y., 35.50.
100 Id. blanco J. A. G., 23.50.
55 Id. florence 2.a, V. y E., 11.

HUESILLOS, los 100 kilos:
14 sacos E. M., 101.

LENTEJAS, los 100 kilos:
26 sacos E. V. y Cía., 110.
20 Id. E. V., 50.

LEÑA, la carga:
18 cargas eucaliptus G. V., 48.50.
56 Id. eucaliptus L. R. Hnos., 42.
4 Id. álamo 1.a, J. E. L., 25
36 Id. álamo N. G., 22.
20 Id. talhuén L. Z. B., 12

LEÑA, el saco:
125 sacos espino J. L. L., 5.
10 Id. Id. A. 2.o M., 4.60.
215 Id. monte J. F. V. O., 4.40.
50 sacos revuelto E. y A., 4.
26 Id. blanca L. V. D., 4.
16 Id. blanca H. E., 3.50.

MAIZ, los 100 kilos:
16 sacos curagua M. A. S., 47.
2 Id. amarillo M. A. S., 46.50.
8 Id. curagua M. A. S., 46.50
10 Id. curagua J. A. G., 46.
3 Id. blanco M. A. S., 46.
90 Id. amarillo J. A. G., 45.
42 Id. revuelto M. A. S., 45.
58 Id. colorado C. V. O., 43.
63 Id. colorado J. E., 42.
13 Id. blanco C. V. O., 38.50.
150 Id. colorado M. y A., 38.

NUECES, los 100 kilos:
4 sacos T. y D., 80.
2 Id. L. V. y Cía., 80.
6 Id. J. S., 25.
25 Id. L. L. y Cía., 10.

PAJA, la colisa:
230 colisas picada C. R. T., 2.20.

PAPAS, el saco:
21 sacos amarillas C. R., 10.
25 Id. Id. N. O., 9.20.
250 Id. Id. A. R., 9.
248 Id. Id. H. M., 9.

25 Id. Id. 8, y C.
180 Id. Id. N. C.
25 Id. Id. 8, y C.
401 Id. Id. 8, y C.
250 Id. cazuelas F.
242 Id. amarillas E.
25 Id. Id. J. C.
325 Id. Id. E. L.
78 Id. cazuelas F.
94 Id. semillas E.
496 Id. averiadas A.

PASTO, los 100
69 Colisas 2.o
60 colisas 2.o
140 colisas 2.o
168 Colisas 2.o
399 colisas 1.er
313 colisas 1.er
308 colisas 1.er
402 fardos 1.er 17.60
1910 fardos 1.er 17.40
433 fardos 1.er

SAL, los 100
30 sacos 2.o P.
25 sacos 3.o P.

SEMILLAS: los 100
14 sacos linaza J.
17 sacos nabo J.
9 sacos nabo J.

TRIGO: los 100
13 sacos candeal
10 sacos candeal
70 sacos blanco
32 sacos florence

VARIOS: cada
12 planchas zinc

QUESOS, los 46
77 Manantiales D.
149 Cunaco J. F.
530 Hospital D. V.
244 Buin L. L.
100 Santiago P. y
239 Buin L. L.
187 Chillehue F. A.
170 Cunaco C. C.
353 Santa Teresa A.
264 Curacaví J. L.
187 Cabaña Blanca
135 Retiro P. L. V.
162 Hulque J. C.
153 Santa Rita M.
161 Hda. Las Al
148 San Vicente E.
124 Panquehue A.
568 Hacienda Cach
68 Curacaví J. L.
337 Curacaví M. M.
291 Santiago P. y
89 Curacaví J. L.
58 Hacienda Cach
147 Imitación Har
100 Santiago H. Sch.

MANTEQUILLA,
20 Hacienda Cull
60 Hacienda Pain
40 Negrete L. E.
66 San Vicente E.
40 Santa Gabriela
142 Hda. Las Merced 337
82 Angol L. C. A.
40 Santa Gabriela
81 San Juan A. y
84 Osorno W. M.
13 Santiago A. C.
4 Malloco R. D.
40 Teno D. T.
52 Quinta J. de D.
40 Teno D. T.
23 Maril Suc. F. M.
12 Pa milla J. M.
25 Culmanes M.
55 Corte Alto M. W.
19 Buin M. L.
71 Marruecos M. M.
32 Quinta J. L.
21 Quinta O. Sch.
107 Santiago W. H.
97 Santiago W. H.

NOTA: Los precios ta Revista son con Remate todos los 6 P. M.

La carga por ca dirigirse al Desvío meda y por sobora solamente, a nuestra casilla 1340.

RADIUM

TRIBUNALES DE JUST

MOVIMIENTO HABIDO EN 28 DE OCTUBRE

Corte Suprema

Cuenta general

2 de ayer, Hucke Hermanos y Cía., con Aduana de Valparaíso, en acuerdo. Redactor, señor Risopatrón.

11. Cía. Salitres de Antofagasta con Fisco, en trámite.

Las demás no vistas.

Alegaron: don A por el recurso y do contra el recurso, en

Fallada d

Contra Alejandro resolución apelada; Peña.

Corte de Apelaciones

Primera Sala

Martes 28, señor Rodríguez A.

1 Contra Juan Ortega, alcoholes, 2.o Juzgado, confirmada;
3 Contra Rosario Morales, alcoholes, 2.o Juzgado, confirmada.
4. Contra Marion Renoir, alcoholes, 2.o Juzgado, confirmada.
5 Contra Laura Rosa Muga, alcoholes, 2.o Juzgado, confirmada.
6 Contra Beatriz López, alcoholes, 2.o Juzgado, confirmada.
7 Contra Luis Gaspar, alcoholes, 2.o Juzgado, confirmada.
8 Contra Julia Arrué, alcoholes, 1.er Juzgado, revocada.
9 Contra Clodomiro Poblete, alcoholes, 1.er Juzgado, confirmada.
10. Contra Digna de Ovejero, alcoholes, 1.er Juzgado, confirmada.
11. Contra Hortensia Salinas, alcoholes, 1.er Juzgado, confirmada.
12 Contra Alejandro Castañeda, alcoholes, 1.er Juzgado, confirmada.
13 Contra José Ojeda, alcoholes, 1.er Juzgado, confirmada.
14 Contra Angela Arias, alcoholes, 1.er Juzgado, revocada.
15 Contra Clara Rabanales, alcoholes, 1.er Juzgado, confirmada.
16. Contra Eloisa Quinteros, alcoholes, 1.er Juzgado, confirmada.
17 Contra Pedro Donato, alcoholes, 1.er Juzgado, confirmada.
18 Contra Berta Vargas, alcoholes, 1.er Juzgado, confirmada.
19 Contra Jacinto Reyes, alcoholes, 1.er Juzgado, confirmada.
20 Contra Julia Arrué, alcoholes, 1.er Juzgado, confirmada.
21 Contra Trinidad Muñoz, alcoholes, 1.er Juzgado, revocada.

La 4.a del Lunes, confirmada.

Secretario, el señor Fabres.

Alegaron: don Justiniano Guezaolaga, en la continuación; don Fernando Guzmán, por la confirmación en las N.os 1, a 6; don Arturo Varas por la revocación, en la 16.

Segunda

Relator, señor Mu

1. Eduardo Cam lugar.

2 Stevenson y Cía. to.

3. Banco Hipote con Alcalde y Lem

14. Mauricio S Mujica de Rosas. Tr

15. Heriberto M fredo Ovalle V. Tr

No vistas las dem

Acuerdo:

Luis Valenzuela. municipal de Colm

Alegaron:

En la 1.a: don J firmando.

En la 3.a: don Varas, confirmando.

Tercera

No funcionó.

Cuarta

2 Cía. de Cerv FF. CC. del Estado.

Agregada:

Contra Julio Ortiz.

Acuerdo:

Esteban Zolezzi netto.

No vistas las dem

Alegaron:

En la 2.a: don don Manuel Jara C

En la agregada: leta con don Luis te.

RAULI
muy seco para puertas, 2x3, 2x4, 2x6, 2x8, cepillado y pallilos 1x2, tiene listo para entregar
LA REPUBLICA
BARRACA Y FABRICA DE MADERAS
DOMEYKO 2354
0-31

GUAYAC
CURA LAS

Pesos fuertes
COMPRA
JOYERIA
SAN ANTO

Por RENOV EXIST
PARA LA PROX PORADA DE
LA MALETE "EL
74 — ESTADO
LIQUIDA a la lor Maletas, Male Carteras para novedad.
SOLO POR POC

Doy en arriendo casa de altos
por $ 175 mensuales
INDEPENDENCIA N.o 2908
al llegar a Lo Negrete, con seis piezas grandes, gran dependencias. Autobuses llegan a la misma puerta desde minutos al centro.
Se da gratis por un mes. Verla a toda hora.
TRATAR: LIRA 239

AVISOS ECONOMICOS

VICULTURA Y CULTIVOS

VELINAS ROSADAS Y BLAN- por miles y flores de todas clavéndese. Independencia 1854. 29-O

GRE SECA POR MAYOR Y ME. ofrecemos a los avicultores. La ja Blanca: Pedro Valdivia 3015. 29—O

DO ALCACHOFAL, AVENIDA nda esquina Bolívar. 30—O.

A CLASE DE FLORES VEN. Ñuñoa; Chile España; 208. 30 O

RINES DOBLES, BLANCOS Y olor, por mayor y menor vendo. lingo Cañas 2972. Ñuñoa, a dos ras de Irarrázaval y a una de il. 30—O

ONES SIN HELAR A PESO ienta la docena, naranjas a pe. l kilo. Depósito de Frutas de ahua. Mercado Central: Mapocho 29—O

AS BLANCAS, COLORES, CI- se vende, Villa Leonor, La Cis- a, Av. Progreso 120, 30-O

ILLON HIJA COBAHILA Ven- pequeñas y grandes partidas. Bo- Antigua Feria Exposición 170 f. Inglés 116, Estación. 30-O.

N VARIEDAD DE FLORES Todos Santos véndese baratas. General Bustamante 610 a una ra de Vicuña Mackenna entre Isabel y Mujica. 29-O.

DO FLORES, ILUSION, MA- y menor, 60 clases. Avenida Chi- 44. 30-O

SION O OFICINA A PARTICU- s y comerciantes vende, Las He. 373. Población Buenos Aires (os Morandé) 31—O

GRE SECA PARA AVES, HUE- molido, conchuela, importadas, e. Morandé 720. O-31

DIN REPUBLICA, GAY 2170; todo trabajo de flores, guirnal- para Todos Santos.

UTOMOVILES Y CARRUAJES

UELA PRACTICA DE CHAUF. s mecánicos. Cursos rápidos. fianza por sus dueños, varias cas. Vicuña Mackenna 448-56. Nov. 5

DO COCHE DOS RUEDAS, ba- Torreblanca 816. 29-O

HE LIVIANO CUATRO RUE. lanza varas, arneses, vendo. nida Chile 1058 29-O

MUTO GONDOLA EUROPEA propiedad por enfermedad del io. Borja 197. 30-O

O SIETE ASIENTOS, CON CA. victoria y de turismo, motor ntido, véndese de gran ocasión. Miraflores 259, preguntar por stro Juan Pérez. 30-O

DO AUTOMOVIL GRAN OCA- Compañía 1853. 2—Noviembre

DO RUEDA DE CARRETE- nueva y un camión de 2 ruedas. vo Bascuñán 1299. 29—O.

VENDEN 3 AUTOMOVILES l, de arriendo, en buen estado, facilidades de pago. Eleuterio mires 852. 30—O.

O CARROCERIA LIMOUSINE, lo o cambio por góndola Ford gento Aldea 1084 30—O

DO GONDOLA FORD, CASI va, para 18 pasajeros. Copiapó 3—N

VENDE UNA CARRETELA a. San Diego 2256. 30-O

DO AUTO FORD, OCASION. to Domingo 3680. O-29

GNETO VENDO. SANTO DO- go 3680. O-29

D VENDO $ 3,000 FACILIDA- de pago a la carrocería o 10 de o 467. 29-O

DOLA FORD VENDO PUERTA Vera 960. 31 O

DO UNA GONDOLA FORD uso, facilidades pago, recorri- Matadero. Tratar a toda hora con dueño. San Diego 1830. O-30

ASSIS FORD TURISMO Y PA- comión vendemos. Brasil 773. 29-O

DO VICTORIA CON CABA- OS Y ARNESES, EN PERFEC- estado; hasta $ 650, tratar de 7 12. Nataniel 1466. 30 O

DOLA FORD EN ESPLENDI- condiciones vendo, Diez de Ju- 627. 2-N

DO CAMION, 2 RUEDAS, APE , todo en perfecto estado, de sión. Hipódromo Chile 1023. 30—O.

MION CON CABALLO Y APE. Todo garantido, a propósito bodega. Vendo. Irarrázaval 5086 O—30

RETELA COMPRO O ARRIEN Mujica 70. O-29

OCASION VENDO UN BREAK tro ruedas en perfecto estado. rascal 3332.

VENDE UN CAMION DE CARGA ecial para bodega con ferrete- importada en muy buen estado. aniel 1590 30—O

VENDE UN BUEN CARRETON a reparto pan Carrocería Andes 30—O

CARROCERIA LAS ROSAS 1336 Mario Douzet, vende: Foetones, a Vis, Breack, Trompa, America- de cuero, Milord, Coches de dos das y automóviles de varias mar- 30—O

O FORD VENDO O CAMBIOLO chassi camión Ford nuevo. Toes- 2553

A CARRETELA. POCO USO. desc. Santa Victoria 467. 30—O

MPRO CARRETELA DE OCA- n, con o sin caballo. Alameda 5. 31—O.

PARTAMENTO DE 3 PIEZAS ependientes, se arriend, 130 pe- Aconcagua 1422

MPRO BUEN CARRETON, CUA- ruedas para reparto y caballos anuel Rodríguez 983. 29-O

VENDE UNA CARRETELA ape- a, de ocasión, en perfecto esta- Tratar: Hornillas 202. O-29

VENDEN DOS CARRETELAS radas en perfecto estado. Tra- Hornillas 202. O-29

A MOTO EXCELSIOR CON SI- r en perfecto estado vendo San Rosa esquina Zanjón de la Agua- Fábrica de Vidrios. 30 O

SORTES DE TIJERA Y RUEDAS goma para coche, compro. Se- ario 345.

DO CARRETELA MUY BUE- ferretería. San Pablo 2462.

REALIZO BARATISIMO TRES CArretelas, lindo coupé americano, cochecito cuatro ruedas para paseo, livianito, victoria con arneses. Patricio Lynch 886. 30—O.

COMPRO MOTORCITO BENCINA 3 caballos. Andes 3339. 29—O

VENDO ESPLENDIDO DODGE 1923 flamante poco uso. Tratar: Santo Domingo 1037. 30-O

VENDO CARRETELA CHICA, FIRme, en buen estado. Tratar: Victoria 1154. O-30

LUJOSO AUTOMOVIL 7 ASIENTOS arriendo por meses, horas, mañanas o tardes. Brasil 773. Teléfono 2776. Noviembre 2

DEPARTAMENTO 3 A 4 PIEZAS, arriéndase. Freire 590. N-1.o

VENDO BARATO BONITO AUTOmóvil 7 asientos perfecto estado. También cámbiolo por sitio, casita; doy plata encima. San Pablo 1989. O-30

AUTO COLE ESPLENDIDA PREsentación, precio ocasión, un Dodge y un Hudson vendemos. Casilla 3268. Santiago.

MAGNIFICO AUTO SCAT, CON carrocería de coupé y turismo, y un Willys Knigt, turismo, vendo por viaje urgente. Ambos en perfecto estado. Ejército 322. 4 N

MOTO CREVELAND PERFECTO estado vendo primero que venga. $ 650 por viaje. [illegible] 30-O.

ARRIENDOS (Necesitan)

MATRIMONIO DESEA ARRENDAR pieza amoblada en casa de familia que sea central, precio módico. — Aunque sea cité. Dirigirse. Casilla 3890. — E. B. O-30

LOCAL CENTRAL CON CAPACIdad para cinco o seis automóviles con contrato necesito arrendar pronto. Teatinos 777. O-29

CASA AMOBLADA EN ÑUÑOA, necesito en arrendamiento. Referencias: Castro 80 o casilla 3303 3-Nov

DESEO ARRENDAR QUINTA EN Ñuñoa, Llano Subercaseaux, informes a Guimolsep. Casilla 3221

MATRIMONIO DESEA PIEZA central amoblada, calle, sin pensión, casa honorable, indíquese precio. Low. Casilla 1932. O-30

PARA SATISFACER NUMEROSOS pedidos de clientes con referencias primera clase solicito órdenes de arriendos de quintas en Ñuñoa, Providencia, Macul y Pedro de Valdivia. Garantizo arriendo rápido. Huérfanos 1153.—José Luis Silva. O-31

ARRIENDOS (Ofrecen)

NADIE HARA SU MUDANZA MEjor que La Santiago. Empresa de carros, golondrinas, con personal competente. Especialidad pianos por balcón. Arturo Prat 16. Telf. 5157. 3-Nv.

MUDANZAS "EL SOL", TRASLADA. muebles en toda la República. Precios bajos. Personal competente, honrado. Nataniel 24. 29-O

CASA DECENTE $ 100, SEMINARIO 936. Cerquita Marín. 30-O

ARRIENDO CASA RECIEN REfaccionada, 7 piezas, baño, cocina, luz eléctrica, dos patios, una cuadra Matucana, verla y tratar Mapocho 3478. 6—Oct.

$ 130, SE ARRIENDA UN DEPARtamento de tres piezas, barrio Providencia, Bravo 689, al llegar a Román Díaz. 29 O

$ 270 ARRIENDO CASA NUEVA, esq. y local apropiado carnicería o garage. Buena situación. Tratar: Carreras N.o 677. 30-O

ARRIENDO ALTOS, COMPAÑIA 2678. Tratar: Bulnes: 32. 30-O

BUENA COCHERA, GUARDAR AUtomóvil, coche. Cuarenta pesos. Santa Isabel 0171. 29-O

ARRIENDASE DEPARTAMENTO, dos o tres piezas. Miraflores 163. 29—O.

240 AVENIDA M. MONTT, arriéndase casa seis piezas, dependencias Tratar: Rosas 1303 30—O

$ 150 CASITA ALTOS INDEPENdiente recién pintada, empapelada, eléctricidad. Brasil 764. 29 O

$ 150, ARRIENDASE CASA, CALLE Mujica 76. Luz eléctrica, demás servicios. 30—O.

$ 180, ARRIENDASE CASA GARcía Reyes 96. Luiz Elécvtrica, demás servicios. 30—O.

NECESITO DEPARTAMENTO INdependiente en casa de familia respetable, dos piezas a la calle en bajos o una grande para taller de modas que sea calle comercial. — Casilla 1358. O-30

LOCAL PARA NEGOCIO, SANTO Domingo 1282, se arrienda. Tratar: y llaves en el mismo local.

DEPARTAMENTO A LA CALLE A matrimonio extranjero arriendo, Av. Las Quintas 530. 30-O

ARRIENDO COMODO DEPARTAmento tres o cuatro piezas con cocina, Tocornal 541. 31-O

SAN BERNARDO ARRIENDO CAsita recién concluída, San José 758. Tratar: Serrano 248. Santiago. O-30

CASA OCHO PIEZAS, TODA COmodidad, arriéndase Avenida España 679. Tratar: Vergara 135.

ARRIENDO O VENDO CITE MOderna, recién terminada. Avenida Exposición inmediata establecimiento Ford. Tratar: Estado 250. Oficina 1.

ARRIENDO GRAN CASA COMERcial, San Diego 1770, grandes almacenes, dos patios, galpón. Actualmente está instalado con maquinarias fábrica calzado como también el almacén, las que se venden de ocasión. Se preferiría una industria o negocio importante. Ñuble 1075. 30-O

ARRIENDASE CASITA TRES piezas a la calle, muy limpia. Aldunate 1424. 1—Nov

SE ARRIENDA QUINTA 7,000 MEtros, media cuadra estación. Yungay, casa grande cómoda, dirigirse San Antonio 444 31—O.

ARRIENDO LUSTRIN CON DEpartamento fruta y refresco, kiosko Alameda, Bascuñán. 31—O.

ARRIENDO UNA O DOS PIEZAS a caballero o matrimonio solo. Pedregal 14. 31—O.

$ 240. — ARRIENDASE COMODA casa poca familia. Granado 581.

ESPLENDIDA CASA SIETE PIEzas, gas, electricidad, arriéndase. Castro 541. 31—O

ARRIENDO CASA EN ALTOS, 9 piezas, luz eléctrica, galerías. Canon: $ 280. Av. Las Quintas 86 (General Bustamante). O—30

$ 75 CASITAS ASEADAS, TRES piezas, luz eléctrica. Cochrane 1672 Nv. 1.o

DEPARTAMENTO, VIVACETA 750, frente San Luis. 31—O

$ 850 ARRIENDO ESPLENDIDA casa bajos, recién terminándose, Vicuña Mackenna 160, calle nueva 11 Valdivieso. Nv. 1.o

ESPLENDIDAS OFICINAS arriéndanse, Agustinas 1060.

SE ARRIENDA DEPARTAMENTO dos piezas. Aldunate 500. 30—O

SE ARRIENDAN 2 PIEZAS, UNA grande para guardar muebles. Recoleta 860.

$ 325 ARRIENDASE CASA NUEVA, 9 piezas, baño y dependencia. Matucana 84. 31—O

$ 150 CASITA MUY ASEADA, LUZ gas industrial. Carmen 780.

$ 90 ARRIENDASE ALMACEN COmercial, acreditado, con estanterías, mostradores, pequeña habitación.— Fermín Vivaceta 1814, al lado de la esquina de Nueva Matte. Carro Palma. 30—O

ARRIENDO 110 PESOS CASITAS tres piezas nuevas a familias serias en Cité tranquilo. Camilo Henríquez 682. 29—O.

ARRIENDO LOCAL CHICO, INSTAlación cigarrería. San Diego 250. 29—O.

150 PESOS REGALO TRES ACUMUladores Thudor sin uso, especial Radiotelefonía. Miraflores 150, bajos. 29—O.

COMODAS PIEZAS AMOBLADAS, arriendo. San Martín 539. 31—O.

125 Y 75, ARRIENDO CASAS 3 Y 4 piezas. San Luis 1546. Carro Palma. 29—O.

ARRIENDO CASAS BARATAS, 4 piezas, patio, luz. Recoleta 462, casa 7. 29—O.

$ 140, ARRIENDO CASA CUATRO piezas sitio grande, Santa Elena 1528. 31 O

$ 260, ARRIENDO CASA, CUEVAS 809, verla de 2 a 5. Tratar San Francisco 86. 31 O

$ 290 ARRIENDO COMODA CASA nueva; todo servicio; Lira 1249, tratar en el 1233. 29 O

ARRIENDO PIEZA GRANDE; San Ignacio 1044. 30 O

$ 200 ARRIENDO CASA GRANDE y cómoda, barrio muy tranquilo. San Pablo 1738. 29—O

FAMILIA OFRECE PIEZA CALLE. Serrano 131. 30-O

300 ARRIENDO CASA BAJOS, DOS patios, nueve piezas, gas, luz eléctrica, sin contribuciones. García Reyes 453. 29—O

200 ARRIENDASE COMODO CHAlet. Macul 2915. Gálvez 143. 29—O

$ 180 ARRIENDO CASA TODA COmodidad, 5 grandes piezas, arboleda. Avda. Viel 1993. 29—O

ARRIENDASE PIEZA AMOBLADA Pedregal 39. 29—O

DOS BUENAS PIEZAS, COCINA arriendo; casa respeto. Jofré 116. 29—O

$ 380 MENSUALES ARRIENDASE espléndida casa en altos. Moderna, recién construída, en San Pablo N.o 2256. Tratar en el N.o 2250. Administración. 30—O

ARRIENDO CASA EN BAJOS, Hall y dos patios. Agustinas 1878. 29—O

ARRIENDASE LA ESPLENDIDA Y recién refaccionada casa. Vicuña Maceknenna 603. 30—O

RECIEN REFACCIONADA arriendo casa cuatro piezas y tres dependencias, buen sitio con parrón. Santa Elena 941. 29-O

REGIO LOCAL CON ELEGANTE insaalación arriendo. Verlo y tratar en Avenida Vicuña Nackenna N.o 21. 29-O

ARRIENDASE CASA EN DIEZ DE Julio 434. Tratar: Lira 791. 29-O

ESPLENDIDA CASA NUEVA SEIS piezas y servicio, luz eléctrica, agua, arriéndase en $ 300. Madrid 1185. 30-O

ARRIENDASE CASITAS COMODAS de $ 60 y $ 80. San Luis. Tratar: Matta 135. 30-O

LOCAL CON HABITACIONES, SItio, galpones, especial industria. depósito. Verlo: San Pablo 2465. 29-O

FAMILIA EXTRANJERA ARRIENda a caballero o matrimonio sin niños pieza bien amoblada a la calle con comodidad, baño. San Martín 894. 29-O

ARRIENDO BAJOS, COCHRANE, apropiada para negocio decente 220 pesos. Llaves Dieciocho 603. 31-O

SE ARRIENDA ESPLENDIDO LOcal para negocio. Aldunate 1071. 29-O

$ 450 ARRIENDASE MAGNIFICOS altos extensos. Verlos: San Diego 2007. 30-O

ECHAURREN 259, ARRIENDASE cómoda casa recién empapelada y pintada. Tratar: Agustinas 1535, sin comisionista. O-29

CASITAS DE $ 175 Y $ 65 MENsuales doy en arriendo. Gorbea 2448. O-29

ARRIENDO ALTOS, LIBERTAD 78 cuatro piezas, comedor y baño con califont y servidumbre. Gas y luz eléctrica. Llaves y tratar: Almacén esquina, 3 a 4. Canon $ 350. 30-O

ARRIENDO LINDO DEPARTAMENta dos piezas con luz y confort. San Francisco 611 31-O

ARRIENDO CASA SIN ALTOS, tres cuadras Estado, recién refaccionada. 7 piezas, gas, luz eléctrica. Tarapacá 840.

$ 300 ARRIENDASE CASA EN ALtos y otra en bajos, calle Santa Elena 859 y 863. Llaves: Camilo Henríquez 870. 30-O

SE ARRIENDA ALMACEN CON CAsa habitación en perfecto estado. Dirigirse San Pablo 2773. Canon: $ 350.

ALMACEN CON DEPENDENCIAS arriendo 350 pesos. Delicias 256.

PIEZA AMOBLADA, BALCON CAlle, arriendo. Cochrane 262. O-31

$ 60 DEPARTAMENTO DOS PIEzas, cocina, luz eléctrica. Rogelio Ugarte 1110.

ARRIENDO ESPLENDIDA CASA altos. Nataniel 537. Verla de 10 a 6. Tratar: San Diego 433. 31-O

$ 150 ARRIENDO ESQUINA PARA negocio, cuatro grandes piezas, luz eléctrica gratis. San Anfonso 1562.

ARRIENDO UNA O DOS PIEZAS A persona sola, en casa particular. Cochrane 1494-A.

ARRIENDO LOCAL ALMACEN con dos piezas habitaciones. Eyzaguirre 1939 entre A. Prat y San Diego. O-29

$ [illegible] ARRIENDO COMODA CASA, seis piezas fuera de dependencias. V. Mackenna 940. O-29

CASA ALTOS ARRIENDO 250 PEsos. Pedregal 9, cerca Delicias.

BUENA CASA ARRIENDASE. SANta Isabel 370. O-29

CASA COMODA, BARATA. COchrane 875. O-29

$ 335 ARRIENDASE ALTOS DIEZ habitaciones fuera servicio, gas y luz eléctrica. Santa Rosa 370. Verla: 10 a 12 y 2 a 6. Tratar: Santa Rosa 372. O-31

$ 230 ARRIENDO CASA 5 PIEZAS, Dominica 373.

$ 220 ARRIENDO BONITA PIEZA balcón, buena pensión, matrimonio, dos jóvenes, Maruri 1142, entre Bezanilla y San Luis.

CARMEN, ESQUINA COMERCIAL, $ 7,000 contado, resto mensualmente. Carmen 1705.

CASA CENTRAL ASEADA ARRIENdase $ 225. Echaurren 364.

$ 150 ARRIENDO DEPARTAMENto todo servicio y terraza. Manuel Rodríguez 983.

$ 120 ARRIENDO ALMACENCITO tres piezas, con luz, y vendo el negocio Garcías Reyes 974. 29—O.

$ 250. — ARRIENDASE COMODA casa-habitación, esquina Martínez de Rozas 2349. Llaves, Andes, esquina Paz, una cuadra Cumming. 29—O

LOCAL BUENO PARA CUALquier negocio o bodega, arriendo; tiene luz. Avenida Las Quintas, casi esquina Irarrázaval 732. 30—O

LOCAL PARA GUARDAR GONDOlas, arriendo. Avenida Las Quintas 782. 30—O.

$ 90 ARRIENDO DEPARTAMENto, tres piezas, familia extranjera. Gálvez 1413.

ARRIENDO LOCAL PARA NEGOcio. Avenida Matta 1377.

ARRIENDASE DEPARTAMENTO con estantería. Santa Rosa 1872.

$ 150 ESPLENDIDA CASA OCHO piezas, luz. Antofagasta 3884.

ARRIENDO DEPARTAMENTO COmodo. Casa seria Sazié 2548.

DEPARTAMENTO TRES PIEZAS, arriendo $ 100. Exposición 1270. Chalet 3.

CASAS EN ALTOS, 5 Y 6 PIEZAS, muy cómodas, arriendo barato. Maipú 66, 2.a cuadra.

$ 450 ARRIENDO CASA. MANUEL Montt 1466. Providencia. 2—N

VENDO ARRIENDO ESPLENDIDO local esquina para negocio. Benavente 596. 30—O

$ 180 ARRIENDANSE CASAS COmodas, higiénicas. España 170. 2—N

ARRIENDASE DEPARTAMENTO 2 piezas, balcón calle, gas y luz eléctrica. García Reyes 125.

$ 92 ARRIENDAN UNA CASITA 3 piezas todo servicio cité. Echaurren 678.

ARRIENDO UNA O DOS PIEZAS Avenida España 170, casa 3.

SE ARRIENDA CASA, LIBERTAD 19-C.

A MATRIMONIO O PERSONA SOla arriendo pieza balcón. Gálvez 487, Plaza Almagro. 2-N

$ 200 DEPARTAMENTO INDEPENdiente, cinco piezas espléndidas, con luz. Diez de Julio 1667. O-30

ARRIENDASE DEPARTAMENTO amoblado sin pensión, Molina 11. 1.o O

LOCAL GRAN PORTON ESPACIOso, industria. Delicias 3951. 30 O

ARRIENDO PIEZA, UNION AMEricana 617.

DOS PIEZAS ARRIENDANSE GARcía Reyes 56.

ARRIENDO PIEZAS BALCON CAlle con pensión. Delicias 2314. 31 A

$ 240 ARRIENDASE BUENA CASA seis piezas, dos patios, gas electricidad. Vera 553, muy cerca Recoleta. 30 O

ARRIENDASE CASA ALONSO Ovalle 867: una cuadra Ahumada. Estado; nueve piezas habitación, seis servicio; tres patios, gas, luz eléctrica, agua.

$ 300 ARRIENDO ESPLENDIDA casa. E. Ramírez 870. O-29

150 PESOS REGALO 3 ACUMULAdores Thudor, sin uso, especial radiotelefonía. Miraflores 150, bajos. O—30

CASAS Y CASITAS INDEPENdientes, luz eléctrica arriéndanse. Independencia 453, casita 4. 31—O

DEPARTAMENTO DECENTE, ENcerado, honorable, dos piezas $ 80, también tres, cocinas. Arriéndase igualmente, linda pieza calle Huérfanos 2798

ARRIENDO EN PROVIDENCIA Luis Beltrán esquina Rengo espléndido almacén con subterraneo piezas habitación y demás servicios Otra casita nueva, 3 piezas, demás servicios, canon $ 90. Tratar: Luis Beltrán 1695.

ARRIENDO DEPARTAMENTO EN altos independiente, a matrimonio o persona sola. Gálvez 549. O-30

CASA CHICA MODERNA DE ESQUIna arrienda. Arrate 132. O-30

ARRIENDO CASITA DE 2 Y 3 PIEzas indepediento en Cité nueva. E. Ramírez 838. N-2

CASA DOS PIEZAS COCINA $ 60.- ofrece Tocornal 1986 30—O

ARRIENDASE CASA BONITA CINco piezas y servicios $ 160. Tratar Pérez Valenzuela 207 1o—Nov

ARRIENDO ALTOS ALDUNATE, cinco piezas perfecto estado. Llaves Dieciocho 603 31—O

SE ARRIENDAN DOS PIEZAS CAsa de respeto a persona sola. Gorbea 2356 31—O

LOCAL PARA NEGOCIO ARRIENdo tratar Vergara 788 30—O

ARRIENDO UN GRAN LOCAL PAra negocio. San Diego 875 31—O

ARRIENDO LINDO DEPARTAmento matrmonio. Loreto Pasaje Ibáñez 9 30—O

ARRIENDO ALMACEN EN LA parte más comercial. Brasil 761, entre Rosas y San Pablo. O-31

ARRIENDO ALMACEN EN LA parte más comercial. San Diego 2374. O-31

ARRIENDO CASAS INDEPENdientes, 2 piezas, patio, cocina, luz. Franklin 1498. O-31

SE ARRIENDA GONDOLA BROCKway, Republic o Dodge que esté en perfecto estado. Pago adelantado. Diríjase por carta indicando precio, condiciones y recorrido. Prefiérese Puente Alto y Ñuñoa. Serrano 244.

$ 330 CASA RECIEN TERMINADA, luz, gas, etc., estilo americano, construcción de lujo, 3 dormitorios, salón, escritorio, comedor, sala de baño completa instalada, dependencias y dos patios, muy asoleadas y ventiladas, carros 9 y camiones a la puerta. Barrio San Cristóbal. Son dos casas en altos y dos en bajos. Se hace contrato. Sin agentes. Bellavista 0695. N-1

EN $ 150 ARRIENDO CASAS 5 PIEzas, luz eléctrica, todo servicio en León Prado. Llaves esquina Santa Elena N.o 1493. O-31

$ 270 ARRIENDO CASAS MODERnas, cómodas, regular familia. Nataniel 185, interior. Tratar y llaves: N.o 183. O-31

ARRIENDO PIEZAS NUEVAS, LUZ eléctrica, $ 30. Independencia 1859. N-1.o

ARRIENDO CASAS, TRES PIEZAS, patio y cocina. Rengifo 725. O-30

ARRIENDO CASAS TRES PIEZAS, patio y cocina. San Diego 1826. O-30

ARRIENDASE ESPLENDIDA ASEAda casa. Maipú 449, entre Catedral-Compañía. Canon moderado.

$ 70, 80 ARRIENDO CON LUZ, agua, casitas dos piezas empapeladas, patio. Vicuña Mackenna 1471. O-31

ARRIENDO CASA RECIEN CONStruída. M. Rodríguez 32. Canon 680. 30—O

SIGLO XX 206, ARRIENDO UN departamento.

NATANIEL 940, ARRIENDASE pieza señora o matrimonio sin niños, balcón a la calle. 30—O.

SANTO DOMINGO 1282, SE arrienda una casa-habitación, en bajos, 10 piezas, hall, cánon $ 625.

$ 260 ARRIENDO ALTOS SAZIE 2500. Llaves 2504. 31—O.

ARRIENDO DEPARTAMENTO O piezas a señoras o matrimonio Independencia 578. 31—O.

$ 140. SE ARRIENDAN CASITAS. Santa Isabel 322.

ARRIENDO PIEZA AMOBLADA. San Francisco 611 31—O

CASITA ARRIENDO. RIVERA 2031

ARRIENDO CASA EN BAJOS. CUEvas 1333. Tratar San Antonio 348

BOXES: TENGO DISPONIBLES desde el 1o. Noviembre. Garage Jofré 101 2—Nov

ARRIENDASE PIEZA GRANDE balcón calle, con cocina. San Ignacio 892 30—O

ARRIENDO UNA PIEZA STA. ISAbel 333.

ARRIENDO DEPARTAMENTO. Unión Americana 343. 30—O

$ 650. ARRIENDO CASA MODERNA altos y bajos. San Isidro 39. 31-O

NECESITO PIEZA AMOBLADA puerta independiente a la calle. Barrio Central. Dirigirse S. S. Ahumada 380 31—O

DEPARTAMENTO CUATRO PIEZAS balcón a la calle, su servicio independiente Ñuble 716. 30—O

PEÑABLANCA, PROXIMO VALPAraíso, arriéndase casa señorial, la mejor de la comuna, consta de 10 piezas grandes dependencias, garage, de 6 a 14 mil metros, todos plantados. Arboles frutales, jardines. Molino agua abundante para su riego. Casa recién terminada, construcción moderna, apropiada para familia numerosa o para hotel, restaurant, pensión, etc. J. M. Rojas. Altos Café de la Bolsa, Valparaíso. O-30

$ 400 BASCUÑAN, ALTOS, MUY cómodos, ocho habitaciones, servicios. Huérfanos 1153. José Luis Silva. O-30

AVENIDA SANTA ELENA, PROXIma Avenida Matta, bajos, seis piezas y servicios. $ 220. Huérfanos 1153. O-30

SANTA MONICA, BAJOS MUY COmodos, hall, cinco habitaciones, dependencias, $ 450. Huérfanos 1153. O-30

EJERCITO, ALTOS, HALL, SEIS habitaciones, baño instalado, servicios. Canon $ 600. Huérfanos 1153. O-30

$ 500 CATEDRAL, BAJOS, OCHO piezas, servicios, gran patio. Huérfanos 1153. O-30

$ 300 VILLA TERESA, BAJOS, 11 habitaciones, servicios, patio. Huérfanos 1153. O-30

TOMO EN ARRIENDO CITES Y casas, pago cánones anticipados hasta tres meses. Huérfanos 1153.—José Luis Silva. O-30

MANUEL RODRIGUEZ, DOS PISOS dependientes, ocho piezas servicios Huérfanos 1153.—José Luis Silva. O-30

ARRIENDASE MAGNIFICAS PIEzas amobladas, situación centralísima. Esmeralda 636. 31-O

ARRIENDASE PIEZAS O DEPARtamento a personas solas. Lira 116. 29-O

ARRIENDO EXTENSA CASA, BAbarata, Martínez de Rozas 4845. 29-O

ALMACEN CON PATIO Y TRES habitaciones arriendo en San Diego 266. 29-O.

CASA CENTRAL, TODA COMODIdad confortable aseada. Verla: 2-6. Bellavista 461. 29-O.

PROVIDENCIA, $ 400 CASA NUEva asoleada, seis departamentos, todos servicios. Llaves: Tocornal 34. 29-O.

SE ARRIENDA UNA O DOS PIEzas a matrimonio o caballeros solo. A. Prat 848. 30-O.

ARRIENDO COMODO DEPARTAmento Unión Americana 415. O-31

CASITAS HIGIENICAS, $ 55. CAStro 472. Cité Modelo. O-29

CHALET DOS PISOS, 5 DORMITOrios, comedor, salón, hall, escritorio, 2 baños (uno instalado), jardín, garage y todo servicio, arriéndase $ 1,100 mensuales. Providencia 2125. O-29

DEPARTAMENTO TRES PIEZAS cómodas arriéndase a matrimonio solo. Melchor Concha 13. O—29

ARRIENDASE ESPLENDIDA PIEza. Arturo Prat 1183. O-29

ARRIENDASE DEPARTAMENTO con balcón calle y cocina. García Reyes 150. O-29

$ 150 ARRIENDASE 4 PIEZAS A la calle con buen patio. Cochrane 1881. O-29

COMODA CASA ARRIENDASE, Granado 525. 29-O

ARRIENDASE UNA CASA, RUIZ Tagle 416. 31-O

320 ARRIENDASE CASA ASOLEAda, ocho habitaciones, cuatro servicios, tres patios. Sotomayor 45. Verla 10 a 5. 19-O

$ 150 ARRIENDO LOCAL CUALquier negocio, especialmente carnicería. Tiene mosaico, zócalo. Chacabuco 33. 29-O

ARRIENDO CASA ALTOS, CINCO piezas, $ 180. Tratar: Teatro Avenida Matta 613. 30—O

$ 170 ARRIENDO CASAS VICUÑA Mackenna 584. Tratar: Administración. 29-O

$ 400 ARRIENDASE CASA REFACcionada, cómoda, grande, Carreras 245. Tratar España 148. 3 N.

BOX ARRIENDO, LAVADO AUtos, Marín 46. 30 O

BOXES ARRIENDO, LAVADO AUtos. Marín 46. N.o 1.o

$ 250, ARRIENDASE CASA EN BAjos. Tratar: Unión Americana 576. 29—O

ARRIENDO MAGNIFICA. CASA central, a siete cuadras de la Plaza de Armas, recien pintada, gas luz eléctrica. Llves Amunátegui 870. O-31

$ 350— 4 CHALECITOS RECIEN terminados de todo gusto construcción sólida, 3 dormitorios, hall, comedor, sala de baño completa instalada, dependencias y dos patios, gas, luz, etc. Asoleados con vista al San Cristóbal. Carros y camiones a la puerta y adoquinado de concreto. Se arriendan por ese canon y se vende el lote de 4 en $ 130.000. Dan una renta del 14 o|o.— Bella Vista 0501. 7—N.

$ 165 BAJOS CUATRO PIEZAS fuera dependencia, toda comodidad Esperanza 349. 29—O

$ 100 BAJOS TRES PIEZAS, FUERA dependencias. Nataniel 1948. 29—O

$ 37 CASITAS ENTABLADAS, EMpapeladas, patio independiente, Carrión 1920. 29—O

$ 120 Y 130 CASITAS CITE, 7 PIEzas. Patio. Camilo Henríquez 356. 31—O

[illegible] LOCALCITO APROpiado negocio o taller chico. Moneda 2496. 30 O

ARRIENDANSE DOS PIEZAS MUY centrales. Aguilera 1264. 29—O

BUENA PIEZA ARRIENDASE BAato. [illegible] 29—O

$ 200 ARRIENDO CASA, ESPEranza 377, tratar y llaves Compañía 3065, de 2 a 4. 29 O

ARRIENDASE SIN NIÑOS, DEPARtamento cuatro piezas, cocina gas; electricidad. V. Y. C. San Diego 139. 29 O

$ 200. — COMODAS CASAS, CINCO piezas, dependencias Riquelme 821 altos, 829 bajos. 30—O.

CASA SIETE PIEZAS, GALERIA dependencias, dos patios, electricidad gas. Cueto 541. 29—O

320 RIQUELME, DEPARTAMENTO servicios independientes. Pieza amoblada 60. 30—O

MAGNIFICO LOCAL CON O SIN casa habitación arriendo barato para un negocio serio. San Pablo 2541 30-O

ARRIENDO DOS BUENAS PIEZAS amobladas. Moneda 633. 29—Oct.

$ 200 ARRIENDASE COMODAS Casas siete piezas, hall y servicios. — Maestranza 1205. 30-O

VICUÑA MACKENNA, 6.a CUADRA, bajos: 10 piezas, 2 baños, dependencias, moderna, limpia, patio extenso, jardín, 2 gallineros, toda comodidad. apropiada extranjeros; preferiría vender buen menaje o parte $ 650. Entrega Noviembre o Diciembre. Clasificador 380. N—4

LOCAL PARA NEGOCIO. SAN Antonio 35, al llegar a Alameda, se arrienda. Llaves y Tratar: Bandera 135. 30—O

$ 150 ALMACENES CON CASAS, pasaje frente a la Vega. Tratar Av La Paz 283. 22 Nov.

CENTRALES PIEZAS ARRIENdanse. Angamos 285. 5—N

$ 400 CASA ALTOS MODERNOS, 9 piezas fuera servicio. Avenida La Paz 274. 2-Nv.

$ 320 CASA ALTOS, RECIEN TERminada. Salas 258. 264. 2-Nv

90 Y 140 PESOS CASA LUZ ELECtrica. Salas 274. 2-Nv.

$ 450 ARRIENDANSE ELEGANTES altos recién construídos diez piezas. Rosas 2545. 30-O

ARRIENDASE LA CASA ALTOS, Delicias 2391. Canon: $ 800, verla de 3 a 4 P. M. 29-O

CASA MUY CENTRAL ARRIENDAse, calle Lira 40. Tiene diez dormitorios con baños, luz eléctrica, gas. Tratar: Merced 584. O 30

CENTRAL A CABALLERO SOLO A profesional arriendo dos piezas flamantes a la calle con luz eléctrica, gas, agua y desagüe. Cochrane 286 O-29

ARRIENDO DEPARTAMENTO COmodo, poca familia. San Diego 253 O-30

PARA OFICINA, SOCIEDAD ESpléndido local muy central, arriéndase. Bandera 848, interior. O-29

SE ARRIENDAN PIEZAS BALCON calle. Grajales 2150. O-30

$ 100, $ 70 ARRIENDO COMODAS casas declaradas higiénicas. Victoria 509, frente Tracción. O-29

EN CASA QUINTA SE ARRIENDA un departamento grande. San Francisco 1220. O-31

$ 200 ARRIENDASE CASA SEIS piezas, fuera servicio. Manuel Infante 2101, una cuadra carro Ñuñoa. 30-O

SE ARRIENDA UN LOCAL ESPAcioso para negocio o fábrica. Tratar: San Diego 796. 29—O

ARRIENDO MATRIMONIO DEPARtamento independiente; balcones calle, electricidad, cocina. Eyzaguirre 1334. O-29

DEPARTAMENTO MAGNIFICO, 3 piezas, dependencias, ofrezco Serrano 637. O-29

ARRIENDO PIEZA AMOBLADA, balcón. Pedregal 39. 29—O

ARRIENDO EXTENSA QUINTA para negocio o industria, a una cuadra de Irarrázaval. Avenida Condell 745 29-O

ARRIENDASE BARATO CASA ANtigua, sitio grande. Morandé 624.

ARRIENDASE BONITO DEPARTAmento independiente, cocina, etc. — Providencia. Padre Mariano 25. 29-O

SE ARRIENDAN DOS PIEZAS A persona o matrimonio solo. Madrid 967. 29-O

A UN PASO, AVENIDA MATUCAna, arriéndase espléndida casa en altos, seis piezas y tres de servicios. Tratar: Andes 3360. 30-O

ARRIENDASE DEPARTAMENTO 2 piezas. Moneda 2610. 29-O

$ 250 ARRIENDO ESQUINA COmercial apropiada negocio. San Francisco 590. Esquina Eyzaguirre. 30-O

ARRIENDANSE DOS PIEZAS. DOmeyko 2527. 30—Oct.

ARRIENDASE CASAS $ 65. FRANklin 1025. O-31

CASAS NUEVAS, $ 375, CALLE Carmen 1049. Tratar: Copiapó 574. O 30

SE ARRIENDA UN BUEN LOCAL para negocio. Franklin 863. 29 O

$ 300 ARRIENDO COMODA CASA en altos, siete piezas, a 20 metros carros Club Hípico. Av. Beaucheff 959 30 O

$ 330, CASA BAJOS, TODO CONfort, siete piezas. Av. Beaucheff 957. 30 O

ARRIENDO CASA BAJOS NUEVA 6 piezas, toda comodidad. Molina 417. 30—Oct

ARRIENDO UN LOCAL Y DEPARtamento independiente en casa familia respetable. Catedral 3040. 31—Oct.

COMPRA-VENTA VARIAS

LETRERO 10 A 11 METROS POR 1 de alto, vendo $ 60, perfecto estado San Pablo 2609. 31 O

MANIQUIES ORTEGA. NUEVOS modelos, rebajados de precio. Fábrica: Rosas 1869. 1.o—N

PESOS HASTA 1917, CHAUCHAS hasta 1919 compro, pago el más alto premio en plaza. Maestranza 332. Nov.-4

EXCUSADOS IMPORTADOS REAlizamos, Chacabuco 5. 5 Nov.

EXCUSADOS IMPORTADOS REAlizamos. Chacabuco 5. N-7

CALENTADORES RICA CLASE. Fábrica Chacabuco 5. N-7

LAVAPLATOS GRAN BARATURA. Fábrica Chacabuco 5. N-7

BAÑOS GRAN BARATURA, FABRIca Chacabuco 5. N-7

PESOS 1915-1917 CHAUCHAS PLAta, dieces, cincos, pago alto premio desde hoy. — San Diego 1245. Mercería Castilla. 14-Nov.

PESOS FUERTES, CHAUCHAS compra Joyería Mella.—30 San Antonio 30 1.o—N.

LAVAPLATOS $ 25; BAÑITOS 10; pailas 4; baldes 3.50; regaderas 2.50; jardineras 1.50; recipientes 8; tarros basura 7; lámparas carburo 5; Fortuño y Patri. Bandera 618. 31 O

CARBON SOL, 5 SACOS $ 18 DOmicilio. Fortuño y Patri. Bandera 618. 31 O

PESOS 1915-1917 PAGO 80% PREmio; chauchas 0.5, 70 y 80%; 0.45 16 o|o; sencillas 7 o|o. San Diego 1245. Mercería Castilla. N-14

SE VENDEN UTILES CARNICEría. San Luis N.o 1572, Pasado Avenida Matta. 29—O.

VENDO 2 VIDRIERA; VITRINA grande; calle Nataniel 1445. 31 O

VENDO ARMAZON MOSTRADOR, vidriera tendida, molinillo romana 500 kilos; carretita mano. San Pablo 1205 29 O

SE VENDEN BARRILES VACIOS de madera, capacidad 180 kilos y de fierro galvanizado, capacidad 320 kilos. San Diego 796. 29—O

SE VENDE UN FONDO DE FIErro fundido. San Diego 2256. 30-O

CELULOIDE EN PLANCHAS VENdo 50 kilos. Carmen 740. 30-O

VENDO BARRIGUERAS EMBUTIdas y de una pinta. Santa Rosa N.o 1855. 29—O

VENDO ESTANTERIA Y MOSTRAdores raulí, San Diego 558. 30-O

ESTANTERIA Y MOSTRADOR vendo. Serrano 602, Almacén. O-30

PAPAS DE PRIMERA LLEGADAS de Cunaco, cazuelas y amarillas, $ 12.50 saco, ofrece a domicilio Bodega Melipilla. San Diego 1276. Teléfono 237, Matadero. O-30

VENDO BILLAR VAN DE WINgard; paño flamante, bolas de marfil Fermín Vivaceta 383. 30 O

VENDO VIDRIERAS, LAVANDEría, derecho posesión. San Francisco 1075. 29-O

ROMANAS DE 500, 300, 120 K., balanzas de 16, 4, 4 K. vende barato. Fundición y Fábrica de Romanas. Bulnes 216. 29-O.

VENDO DE OCASION ARMAZON mostrador, dos colchones, reloj pared. San Francisco 446. 29 O

DOS BARRAS CINCO METROS, lo picador aserrador, hacha gancho compro. Chacabuco 41. 29-O

VENDO FELPA Y SEDA PARA muebles. Carmen 643.

JARDINERAS PARA CEMENTErio desde 0.60 Santo Domingo 1044. 31—O.

LAVAPLATOS $ 25.00. BOTAguas 9, mesas forradas zinc 30.00 pailes 2.50. Santo Domingo 1044. 31—O.

CARBURO EN PASTA PARA blanqueos y desinfecciones, calidad fina Santo Domingo 1044. 31—O.

LAMPARAS CARBURO PARA minas, reforzadas, "Acetilena". Casa Andrés Dubois. Santo Domingo 1044. 31—O.

VENDO GRAN BARATURA TRAjes señoritas Prat 573 1o.—Nov

ROMANAS 150 a 1,500, PESO, ZINC, caja fondos, molinillo, catre. Bandera 848, departamento 12.

VENDENSE 2 SILLAS DE MONTAR, chilenas. Una de ellas, cuero de chancho. Toesca 2505. 30—O

ROMANA PALANCA, FAIRBANK, 500 kilos, vendo. Tegualda 1558, Carros Ñuñoa.

COMPRO MAIL COACH, O GRAN Breack de 5 asientos y un Vis a Vis. Rosas 1836. 30—O

VIOLIN $ 100 REGALO. DARDIGnac 516.

PAPAS AMARILLAS Y CAZUELA primera $ 12.50 saco. Brasil 560. Teléfono 5097. 2-N

INSTALACION COMPLETA PARA cantina, véndese casi regalada, por entrega forzosa del local. Franklin 939. O-31

GALPON CON FIERRO INGLES vendo, cubre más de 300 metros. Chiloé 1375.

BARRILES USADOS DE 50 A 100 litros compro, Coquimbo 729.

SE VENDE ESTANTERIA COMPLEta, con derecho a casa, barrio popular. Tratar: Bellavista 016. 30-O

VENDO SERVICIO NIQUELADO DE peluquería. Mapocho 910.

COMPRO ENJARABADORA PARA bebidas gaseosas. Manuel Rodríguez 983.

UTILES INSTALACION Y MAMpara para bar, vendo ocasión San Pablo 1906. 29—O.

TUBOS, PIEZAS CEMENTO Y gradas granito artificial, vendo. Franklin 550.

COMPRO BOTES HELADEROS. Arturo Prat 1253.

MOSTRADOR Y ESTANTERIAS para abarrotes se venden por entrega del local. Hay molinillos del 9, vidrieras y balanzas. Andes 3194.

OCASION VENDO BUENA COCINA económica. Cañones y caldero. Delicias 2731.

POR AUSENTARME VENDO EN $ 150 cocina económica importada. Toesca 2862.

ALQUITRAN DE MADERA, DE primera calidad, véndese por grandes y pequeñas partidas. Estado 55, 59. 30-O

VENDO UTILES DE LAVANDERIA Libertad 19-C.

OCASION: COCINA GRANDE PARA restaurant $ 280. Romana Fairbank 1.000 kilos, $ 600; caja fondos $ 130. Vendo Bascuñán 56.

TAMBORES ACEITEROS VACIOS 200 litros, compro lotes. San Pablo 3073.

COCINAS GAS VARIOS TAMAños; importadas garantidas, vendo. Moneda [illegible]

ANIMALES

VENDO BURRA PARIDA BUENA lechera. Gay 2833. O824

BURRA CON CRIA PARA LA LECHE, necesitase con urgencia. Ricaurte 372. 29—O

VENDO DOS CABALLOS BUENOS coche para un caballo solo. A. Prat 820. 29—O.

VACA HOLANDESA, SECA, CRIA lechera, regalo. Avenida Irarrázaval 503. 30-O

VENDO BURRAS LECHERAS, Concepción 1374. 31 A

VENDO GATITAS Y GATITOS angora, finos. Arauco 814.

VENDO VACAS RECIEN PARIDAS Av. Matta 556. Tratar Castro 380. O-30

VENDO 9 CERDOS. CARRASCAL 3332.

ALQUILO GATO FINO ANGORA. Cruzas gatas. Mapocho 2776. 31—O.

ALHAJAS

PESOS FUERTES, CHAUCHAS compro, cualquier cantidad. Estado 273. Correo Casilla 1125. 30—O

NOVIOS: ARGOLLAS ORO 18 Y 14 kilates, ofrece, Relojería Sportman, 80 pesos par. San Diego 780.

COMPRA - VENTA NEGOCIOS

SE VENDE BAR RESTAURANT de gran porvenir en situación central de Santiago. Cinco años de contrato Tratar: casilla 3523. O-29

VENDO CIGARRERIA, LUSTRIN. San Diego 788. Club Demócrata. 29—O

EMPORIO - ALMACEN, VENDO, precios bajos. Delicias 491-299. 9—Oct.

INDUSTRIA ALEMANA FACIL muy lucrativa, véndese. Datos Cóchane 1451. 31—O.

ALMACEN VENDO, VENTA $ 200 diario. Bien situado, con anexo licores. Camilo Henríquez 672. 2—Nov.

HABIENDO COMPRADO AL SEÑOR Eleuterio Quiñones el negocio de abarrotes situado en la calle Nataniel 1201, no respondo por cuenta ninguna durante tres días. O-29

BODEGA FRUTOS DEL PAIS VENDESE. Buena situación. Av. Matta 1165. O 29

VENDO NEGOCITO MENESTRAS. Juan Vicuña 1419. O 29

ESPLENDIDA CARNICERIA VENDO urgente, por viaje Argentina. Tratar: Santa Filomena 501. De dos a seis tarde. O—30

HABIENDO COMPRADO EL NEGOCIO de carnicería, calle Madrid esq. V. Manuel, de don Santiago Duque Pizarro, no respondo por ninguna cuenta después de tres días de esta fecha.—Marino Morelli. O—29

VENDO CASA PENSION, CON BEBIDAS a sus huéspedes, buena clientela. Nataniel 779. 29-O

VENDO ALMACEN DE MENESTRAS por no poderlo atender, Manuel Rodríguez 1030. 29-O

PENSION VENDO, MUY BARATA San Pablo 2464. 29 O

CASA PENSION VENDO POR ENFERMEDAD, buena situación libre 200 metros. Tratar: Bascuñán 135. 29-O

SE VENDE UN ALMACEN CON derecho a arriendo muy barato. Bascuñán 1425. 29-O

ALMACEN DE MENESTRA, POCO capital, se vende, por ausentarme urgente de Santiago. Miguel Claro esquina Viña, N.o 1305. 30-O

VENDO BAR RESTAURANT, BARATISIMO San Diego 924. 30-O

VENDO URGENTE CASI REGALADO buen negocio abarrotes. Datos: Madrid 1186. 29—O.

POR ENFERMEDAD DEL DUEÑO se vende buen taller de zapatería con numerosa clientela San Pablo 1171. 30—O

VENDO POR VIAJE A EUROPA acreditado almacén muy buena situación único en las cuatro esquinas, muy buena clientela. Derecho llaves. Informe dirigirse. Cuevas 1328. 30—O.

VENDO ALMACEN, BIEN SURTIDO. Avenida Providencia N.o 2239, esquina Pedro Valdivia. 31—O.

VENDO ALMACEN ACREDITADO. buena venta, poco capital, se da a prueba. Providencia 2440. 30—O

VENDO DE OCASION, DEPOSITO licores, con clientela, canon barato. Pinto esquina Barnachea. 29—O

SE VENDE PENSION LA PLAYA. Exposición N.o 836, por tener otro negocio que atender, poco dinero. 31-O

SE VENDE BODEGA FRUTOS del país y negocio de menestras. Eyzaguirre 1131. O-31

VENDO DULCERIA, CIGARRERIA abarrotes, lado Teatro, también acepto socia. Avenida Matta 616. 30-O.

VENDO DE OCASION ANTIGUA carnicería San Diego, Avenida Subercaseaux N.o 14. Venta 200 pesos, arriendo barato. 30-O

HABIENDO COMPRADO EL NEGOCIO de carnicería de Mario Coppa, Campo Marte 290, no respondo por ninguna cuenta después de tres días de esta fecha.—Luis Miquel. 31-O

FRUTERIA, VERDULERIA VENDO con derecho espléndido local. Arriendo barato. Precio $ 300. Independencia 1709. 29-O

ALMACEN ABARROTES VENDO central, buena casa, capital 12 mil pesos, por no poderlo atender su dueño, como lo puede ver el interesado. Verse con Bernardino Canales, en Bandera N.o 871, de 8 a 11 A. M. y 2 a 5 P. M. O-30

VENDO BAR HOTEL BARRIO central, fuera de 200 metros. Matucana 843. 31-O

VENDO NEGOCITO DE OCASION. Delicias 3465. 29-O

PELUQUERIA VENDO OCASION. Rosas 2006. 29-O

VENDO PEQUEÑA FRUTERIA. verdulería, poco capital. Muy central. Compañía 1655. 29—O

VENDO NEGOCIO BARROTES, restaurant y peluquería establecida $ 2,500 con contrato 3 años. — San Pablo 4701. 30—O

VENDO LA ACREDITADA PENSION "Imperio" Molina 423. 29—O

NEGOCIO ABARROTES MUY BUENA situación, vendo por no poder atender. Huemul 473. 30-O

HABIENDO COMPRADO EL NEGOCIO a doña Juana Ahumada en call Chiloé 1750, no respondo por cuenta alguna pasado tres días contando de esta fecha. Carlos Lillo S. 30-O

TALLER ZAPATERO VENDO 450; Santa Isabel 0235. 29 O

HABIENDO COMPRADO EL NEGOCIO de carnicería, calle Madrid esq. Maule, de don Santiago Duque Pizarro, no respondo por ninguna cuenta después de tres días de esta fecha.—Marino Morelli. 30-O

POR AUSENTARME DE SANTIAGO vendo antigua lavandería con mucha clientela. Cochrane 641. O-29

VENDO FRUTERIA CON O SIN mercadería. San Diego 915. 29-O

EN TALAGANTE SE VENDE EL "Hotel Central" por enfermedad dueño. Facilidad pago. Salida Estación, Balmaceda 44. Espléndido negocio veraneo. 31—O.

SE VENDE UNA ACREDITADA carnicería, con buena venta. Tratar: Diez de Julio 213. 31—O

TALABARTERIA, VENDO MAQUINA. Moneda 2339. O—30

SE VENDE LA ANTIGUA LAVANDERIA Esperanza. Tratar: Maipú 862. 31—O

VENDO EL ACREDITADO NEGOCIO abarrotes por no poderlo atender. Cueto esquina Castillo. 31—O

OCASION VENDO CIGARRERIA espléndida situación. Nueva York 60 30—O

$ 1,200 SE VENDE PERFUMERIA y salón de peinar. San Pablo 1071. O-30

HABIENDO COMPRADO EL NEGOCIO de carnicería al contado ,no respondo por ninguna cuenta pasado de 3 días. San Pablo 2320.—Rodolfo Miranda.

ESTABLC BIEN SITUADO COMPRO. Luis Pray T. Avenida Matta 577.

PESCADERIA "TALCAHUANO". San Antonio 27. Fresquito, llegado en la mañana de hoy, congrio colorado, corvina, erizos, rayas, pulpos, jaivas, luche, ulte. Se recibe diariamente.

VENDO CIGARRERIA 1,000 PESOS, con derecho arriendo. Carmen 7. 30—O.

VENDO PASTELERIA Y FABRICA de helados, por no poder atender. Tratar: Rosas 2408. 30—O.

SE VENDE UNA CARNICERIA EN muy buena situación con muy buena clientela arriendo barato. Rozaz 1155

CARNICERIA, VERDULERIA BUENA venta, se vende por no poderla atender. Moneda 3199, esquina Chacabuco.

SE VENDE FRUTERIA, VERDULERIA por no poder atender. San Diego 232.

CARNICERIA OCASION VENDO Libertad 21-C. 31—O

BOTICA COMPRO EN CUALQUIERA ubicación de Santiago. Delicias 2595, altos.

VENDO ALMACENCITO CON CASA-habitación por ausentarme del país. Chiloé 1196.

VENDO BAR Y RESTAURANT CON dos billares, muy buena clientela, San Ignacio 1414.

BUEN NEGOCIO POCO CAPITAL Nataniel 1693.

SE VENDE CARROCERIA GONDOLA, veinte pasajeros, francesa, nueva, de ocasión. Independencia 1443, Casita C. 31 O

POR ENFERMEDAD TRASPASO en $ 2,000 derecho sociedad de acreditada y muy productiva oficina comercial, con magníficas expectativas. San Pablo 1636. O-29

VENDO NEGOCIO ABARROTES. Subercaseaux 175. O-30

VENDO PELUQUERIA. MAESTRANZA N.o 768. O-31

VENDO POR VIAJE URGENTE acreditada carnicería, espléndida situación, establecida 10 años. Ventas: 350 a 400 pesos diarios, utilidad comprobada; buena casa habitación, precio módico. Tratar: San Pablo 1641. O-29

VENDO ALMACEN, UNICA ESQUINA, sin competencia; soberbia posición apropiado persona activa, poco capital, arriendo barato, imposible atenderlo. Unión Americana 202.

VENDO PANADERIAS AQUI, PROVINCIAS; fábrica escobas, espléndido negocio; almacenes con casa, espléndidas ventas y toda clase de negocios establecidos. Sin cobrar comisiones. Cooperativa Nacional de Contabilidad. Delicias 2778, Portal Edwards. 30-O

SE VENDE LA PENSION VALPARAISO San Diego No. 917 31—O

DIVERSOS

TRANSFERENCIA DE MARCA DE Fábrica. Por escritura pública otorgada en Valparaíso el 1.o de Setiembre 1924, ante el Notario Público y de Hacienda, señor Salvador Allende, transfirió el señor Amadeo Simonelli a la Compañía Industrial la Marca de Fábrica "Bandera Americana" para aceite de comer. 3—Nov.

¡¡ZAPATEROS!! SUELAS, DESCARNES, cabritillas, box-calf y badanas realiza la suelería El Cóndor. San Pablo entre Herrera y Maipú. 29 O

O. GONZALEZ, TELEFONO 1807. Se encarga de toda clase de arreglos de flores, para el 1.o de Noviembre. 29—O

COPIAS A MANO SE HACEN, Av. Matta 898 (almacén). 29-O

HAGASE INDEPENDIENTE. UD. puede ganar una fortuna escribiendo películas. Profesión distinguida para ambos sexos. Le diremos cómo preparar sus argumentos y dónde venderlos. Enviamos detalles a quienes pueden dedicar todo o parte de su tiempo a escribir temas chilenos adaptables al Cine Internacional. Hispalis Foreign Service 27, Conde de Barajas, Sevilla, España. 30-O

NECESITO SABER DEL SEÑOR Eduardo Valenzuela Bulnes 150. 30—O.

GRATIFICACION SE LE DARA A la persona que dé el domicilio de la señora Rebeca de Rojas, modista. San Alfonso 540. 30—O

¡LECHEROS!, ¡LECHEROS! VENDO cualquier cantidad de leche. San Pablo 3653. 31—O

NECESITO SABER DE EFRAIN Riquelme, Teresa Avalos de Sepúlveda. Santiago, Matucana 100, 31 O

CONTADORES

SEÑORES COMERCIANTES: SÍRVANSE aceptar los servicios de un buen contador. Reserva, prontitud, esmero. Cooperativa Nacional de Contabilidad. Delicias 2778. Portal Edwards. 30-O

DENTISTAS

FABRICA DE DIENTES FIJOS, $ 5. Dentadura sin paladar. Extracciones sin dolor. Precios económicos. Dentista titulado. Chile, Europa, Estados Unidos. Catedral 1467.

GABINETE DENTAL; AVENIDA Matta 319 A. Trabajos modernos, rápidos, garantidos. Consultas gratuitas. Facilidades pago. 30 O

HOTELES Y PENSIONES

ARRIENDO MAGNIFICAS PIEZAS con pensión, buena instalación de baño, luz eléctrica. Olivares 1652 entre Castro y Dieciocho. 31-O

ARRIENDASE CON PENSION magníficas piezas a matrimonios o jóvenes. Baños frío y caliente. Olivares 1652, entre Castro y Dieciocho. 31 O

ALAMEDA 975, PIEZA AMOBLADAS, pensión caballeros honorables 31-O

ARRIENDO CON PENSION PIEZAS amobladas a matrimonios, o caballeros. Catedral 2679. O-31

ALAMEDA 975 PIEZAS AMOBLADAS pesión caballeros honorables. O-31

FAMILIA OFRECE PIEZA CON balcones y espléndida pensión para matrimonio o caballeros. Amunátegui 888. 2—Nov

ARRIENDO PIEZAS CON O SIN pensión a jóvenes solos. Unión Americana 34 A. 29-O

CASA PARTICULAR OFRECE pensión a domicilio, precios módicos Ñuble 768. N-1.o

CASA RESIDENCIAL PARA FAMILIAS, 3 cuadras Plaza. Disponibles piezas, departamentos a matrimonios. Buena comida. Aseo, confort Precios convenientes. San Antonio 735. 29—O

LINDA PIEZA PENSION OFRECE casa familia, San Francisco 213. 31-O

PENSION, PIEZA AMOBLADA, balcón, desde 130, diario 7. Morandé 791. O-31

SAN DIEGO 79, UN PASO DEL centro, arriendo pieza, departamento con pensión. 29—O

PENSION RESIDENCIAL, SAN Diego 110. Precios módicos. Piezas amobladas, pensión. 29 O

DEPARTAMENTO INDEPENDIENTE, pieza pensión. Carmen 193. 30.—O.

CASA EXTRANJERA, HUERFANOS 1313, arrienda departamento y dormitorio a la calle, regiamente amoblado con buena pensión, baño, Teléfono. 30—O.

ARRIENDO PIEZAS, DEPARTAMENTO con, sin muebles con pensión. Santa Rosa 334. 29—A.

ELEGANTE PIEZA CON PENSION. Carmén 135. 29—A.

CASA FAMILIA ARRIENDA PIEZA con o sin pensión. Gorbea 2158. 29—O.

CASA FAMILIA RESPETABLE. arriéndase una, dos piezas, pensión. Santo Domingo 2249. 1.o—Nov.

ALAMEDA 1621, FRENTE DIECIOCHO, piezas balcón pensión matrimonio jóvenes honorables, precios bajos. 30 O

ARRIENDO PIEZA AMOBLADA. pensión. Nataniel 219. 30—O

ALAMEDA 777, CASA POCOS PENSIONISTAS, arriéndase piezas, buena comida. 29O

SE ARRIENDA PIEZA CON O SIN pensión a caballero en casa de familia seria. Diez de Julio 734. 30 O

ARRIENDO PIEZA CALLE, AMOBLADA con sin pensión. Santa Rosa 32. 31-O

PIEZAS CON O SIN PENSION, arriendo. Tarapacá 1019, al llegar a Prat. O-29

PENSION, PIEZA, BALCON CALLE San Diego 103. 61-O

FAMILIA OFRECE 2 PIEZAS CON sin pensión. Agustinas 2680. 30-O

MUY CENTRAL ARRIENDASE A matrimonio bonita pieza a la calle con pensión. Agustinas 1500.

ARRIENDO ESPLENDIDA PIEZA con pensión. Casa familia. Delicias 2624.

CON PENSION ARRIENDO PIEZA, ventana, balcón. Libertad 10.

ARRIENDASE PIEZA CON PENSION, Esperanza 361. 30 O

CASA FAMILIA ARRIENDA BUENAS piezas, pensión. Bulnes 30. 30 O

DEPARTAMENTOS PENSION, MATRIMONIOS, personas honorables, Molina 34. 29-O

BUENA PIEZA CON PENSION, arriendo. Gálvez 216. 31-O

ARRIENDANSE PIEZAS PENSION Rosas 1340. 29 O

MATRIMONIO ESPLENDIDA PENSION, pieza amoblada, balcón $ 300, 270 mensual. Pedregal 27. 29-O.

SE ARRIENDA PIEZA CON PENSION. Las Rosas 1130. 30-O

ARRIENDASE PIEZAS CON PENSION. Alonso Ovalle 830. 31-O

MATRIMONIO DESEA PIEZA central amoblada, calle, sin pensión; casa honorable, indíquese precio: Low, casilla 1932. 29-O.

BUENAS PIEZAS CON PENSION. Delicias 809. 29—O

CASA RESIDENCIAL-FERRANDO. Estado 75. Teléfono 3705. Regio departamento, amoblado, para matrimonio, dormitorio, salita, baño privado; con excelente comida. 30—O

ARRIENDO CON PENSION UNA O dos piezas balcón calle o interior precios bajísimos. San Pablo 2134. 30-O

ARRIENDASE PIEZAS PENSION calle, interior. Moneda 1324.

EN CASA SIN PENSIONISTAS por $ 130 arriéndase dos piezas grandes con luz. Maestranza 442.

100, EXCELENTE PENSION, PIEZA amueblada, frente Estación Mapocho. Artesanos 999. O—30

CASA QUINTA ARRIENDASE PIEZAS con sin muebles y pensión hay instalación baño. Pedregal 19. 30—O

ARRIEDO BUENAS PIEZAS CON O sin pensión. Dardignac 147. 31—O

FAMILIA HONORABLE ARRIENDA pieza amoblada, sin muebles, con sin pensión. Instalación baño, precios convenientes. Claras 724. O-31

SAN FRANCISCO 154, PIEZAS con pensión, pasajeros seis pesos diarios.

MATRIMONIO EXTRANJERO arrienda espléndido departamento calle, con o sin muebles. Excelente pensión Ahumada 136, ascensor 2.o piso.

ARRIENDO PIEZA BALCON, CON pensión. Prat 187. 31—O

A MATRIMONIO HONORABLE arriéndase, casa familia, una pieza con pensión. Lira 650.

SAN DIEGO 79, UN PASO DEL centro, arriendo pieza, departamento con pensión. 1—Nov

EN CASA DE FAMILIA ARRIENDO pieza con pensión a persona sola o matrimonio. Precios módicos. Libertad 574. 30—O

SEIS PIEZAS PENSION, AVENIDA Borgoño 1351. (Independencia).

ARRIENDO PIEZA AMOBLADA, con pensión, a caballero solo. San Diego 291. 30—O

PENSION, PIEZA DOY. ROZAS 1021.

SEÑORA SOLA ARRIENDA PIEZA con pensión matrimonio. Alameda 2191 30—O

ARRIENDASE PIEZA CON PENSION Casa particular. Arturo Prat 1472. 31-O

BARATISIMAS, PIEZAS BALCON pensión, matrimonio, jóvenes honorables. Alameda 1621. Residencia familia. 30-O

ARRIENDO PIEZA CON PENSION, caballeros, matrimonio. San Ignacio 169.

MATRIMONIOS, BUENA OCASION, disponible linda pieza independiente, balcón, luz, muebles, buena pensión $ 250, casa honorable. Catedral 2471.

EMPLEADOS, ECONOMICEN DINERO, vivan decente, increíble $ 100 linda pieza luz, muebles, buena pensión, casa honorable. Catedral 2471.

A MATRIMONIO, DEPARTAMENTO con pensión, arriéndase. Grajales 2340. O-30

INSTRUCCION

CLASES PRIVADAS: CASTELLANO, Aritmética, Algebra; precios módicos. San Pablo 2609. 31 O

LICEO SANTIAGO, GALVEZ 154, teléfono 704. Preparatorias, Kindergarten, humanidades. Internos, medio pupilos, externos. Cursos repaso. Pídase prospectos. Oct. 30

ACADEMIA ROYAL, ENSEÑANZA especial, 20 alumnos diariamente, Gálvez 154, teléfono 704. Oct. 30

INSTITUTO "PINOCHET LE Brun", Huérfanos 1657. Cursos orales, comerciales. Enseñanza correspondencia. 1.o-D

INSTITUTO PINOCHET LE Brun. Huérfanos 1657. Cursos orales comerciales. Enseñanza correspondencia. 15-N.

NECESITO NORMALISTA, PREFIERO domiciliada cerca Maestranza 980. 0-29

3 MENSUALES ENSEÑANZA RAPIDA escritura máquina. Ricardo Santa Cruz 757. O-29

DOY CLASES PIANO. SISTEMA Conservatorio. Gorbea 2878. 29—O.

INSTITUTO COMERCIAL DE SANTIAGO, Agustinas 1060, enseña rápidamente contabilidad, taquigrafía, inglés, francés, dactilografía.

EXAMENES HUMANIDADES, SISTEMA antiguo, concéntrico, preparan conocidos profesores Estado. Instituto Comercial. Agustinas 1060.

ACADEMIA DE BAILES DE SALON funcionando en espléndidas condiciones con gran número de alumnos. Véndese. Tratar Av. Matta 765 31-O

"UNIVERSIDAD LIBRE RODOLFO Venegas Salas" Plazuela Santo Domingo. Prepara exámenes enseña comercio.

PIDA EMPLEADAS, EMPLEADOS Venegas Salas. Plyazuela Santo Domingo.

PREPARATORIAS A DOMICILIO enseña señorita L. H. H., Correo Central. 30—O

JUDICIALES

POR RESOLUCION DEL SEÑOR juez del 4.o Juzgado Civil, se ha declarado en quiebra a la Sociedad Luis Flores, García y Cía. Se nombró síndico provisional a don Roberto Yávar. Se fijó para la primera Junta de Acreedores, el día 28 de Noviembre próximo, a las 1 A. M.— El secretario. 28—N

RAFAEL BORRAS.—QUIEBRA. — Por decreto de 8 de Setiembre último, del Juez Letrado don Fernando Santa María, se ha declarado en quiebra al comerciante don Rafael Borrás. Se nombró Síndico provisional a don José Arce Venegas; y se ha fijado para la primera junta de acreedores el 24 de Noviembre próximo a las 11 A. M. — El Secretario. 22 Nov.

CONCURSO ANSALDO.—A SOLICITUD del fallido se cita a junta general de acreedores para el día 27 de Noviembre próximo a las 11 A. M. para discutir las proposiciones del convenio presentadas por éste. La reunión tendrá lugar en la secretaría del 4.o Juzgado Civil ante el Juez don Fernando Santa María. —El secretario. 23-N

POR AUTO DE 13 DE OCTUBRE, expedido por el Primer Juzgado Civil de Santiago, se amplió el decreto de posesión efectiva de herencia de doña Concepción Borne de Hurtado, a sus hijos legítimos doña Blanca, doña Emma, doña Elena y don Jorge Olivos Borne sin perjuicio de los derechos de los herederos testamentarios don Adolfo Hurtado Olivos y don René Hurtado Borne, a quienes se había concedido dicha posesión efectiva por auto del mismo Juzgado, el 26 de Agosto último. — El Secretario. 3 N.

NOTIFICACION.— DON PEDRO N. Montenegro, abogado, Bandera 287, demanda en juicio de desposeimiento y pide se notifique a Osman del Solar, Manuel Trujillo, Juan Esteban Alarcón y Miguel Moncho, cuyas profesiones y domicilios ignora, para que dentro del décimo día le paguen la deuda que contrajo a su favor don Cornelio 2.o Aravena por escritura de 9 de Agosto de 1913, ante Márquez de la Plata, o le abandonen ante el Juzgado las siguientes propiedades de las que son terceros poseedores los demandados y que están afectas hipotecariamente al pago de la obligación, como parte que son de la manzana E. del plano de la Villa Santa Ana; propiedad inscrita a fs. 1597, N.o 3167, año 1914; propiedad de fs. 1521, N.o 1359, año 1915; propiedad inscrita a fs. 822 N.o 1587, año 1916, y propiedad inscrita a fs. 526, N.o 1375, año 1915. Por resolución de dos del presente, se ordenó hacer la notificación pedida; y por auto del día veinte, se decretó que dicha notificación se practicara mediante avisos en "El Diario Oficial" y en otro cualquiera de la localidad. La causa tiene el N.o 38,320 y se señaló a los demandados el plazo de diez días para fijar domicilio urbano, bajo apercibimiento de hacérseles por el estado las notificaciones del juicio. El expediente se tramita ante el juez del primer juzgado civil, secretaría del infrascrito.— M. J. Lira, Secretario. 29—O

REMATE JUDICIAL.—POR RESOLUCIÓN del 25 del presente, del 2.o Juzgado Civil de esta capital, se ha señalado el 24 de Noviembre próximo a las 11 A. M. para el remate de la propiedad N.o 232 a 236 de la calle Maestranza de esta capital, por el mínimum de de $ 86,666.67. Bases en la secretaría 2.o Juzgado Civil, juicio Caja de Ahorros de Santiago con Julio Carrasco Stuardo; títulos en dicha institución. —O. Darrigrandi, secretario. 31-O

CONCURSO CRISOLINA GOMEZ.— Notificación. — En escrito síndico provisorio, rindiendo cuenta, se proveyó 13 Agosto 1924.—A lo principal, póngase la cuenta que se rinde en conocimiento de las partes y téngase por aprobada si no se objetare en el plazo legal; al otrosí, como se pide con citación.—Por el 1.er Juzgado.—**Fernando Santa María.—M. J. Lira.—El Secretario.**

CITACION.— POR DECRETO DEL Quinto Juzgado Civil, se cita a todos los propietarios de la Población Alemana, de Los Guindos de Ñuñoa, a un comparendo que tendrá lugar el 19 de Noviembre próximo, a las diez de la mañana, a fin de tomar medidas sobre la distribución de las aguas y fijación de gastos comunes. El comparendo se celebrará en el Juzgado indicado y por el presente aviso se notifica a todos los interesados, quienes deben concurrir con sus títulos de dominio a las aguas comunes. — El Secretario. 15—N

QUIEBRA MANUEL ROJO Y COMPAÑÍA.—En solicitud de los señores Atanasio Reyes y Roberto Boza, en que en lo principal verifican un crédito por $ 12,500 e intereses y en el otrosí piden se notifiquen los proveídos por dos avisos en "La Nación", se ha decretado lo siguiente: "Santiago, [illegible] de Octubre de 1924. A lo principal, como se pide, previas las notificaciones legales; al otrosí, como se solicita.— C. Valdovinos.— C. Covarrubias. 30—O

QUIEBRA MANUEL ROJO Y COMPAÑÍA.—En solicitud de don Froilán Roa, en que en lo principal verifica un crédito por $ 1,250 en el primer otrosí alega preferencia y en el segundo pide se notifiquen los proveídos por dos avisos en "La Nación", se ha decretado lo siguiente: "Santiago, 24 de Octubre de 1924. A lo principal, como se pide, previas las notificaciones legales; al primer otrosí, téngase presente; y al segundo, como se pide. —C. Valdovinos.—C. Covarrubias. 30—O

NOTIFICACION.— EN JUICIO QUE sigue a Sociedad Población Lo Ovalle con Aránguiz y otros sobre resolución de contratos por resolución fecha 20 del presente del Juez Letrado don Fernando Santa María, se ha ordenado notificar por avisos el siguiente auto de prueba: "Santiago, Octubre 1.o de 1924. Vistos: se recibe la causa a prueba por todo el término legal designándose las audiencias de los días 22 y 23 del presente a las 2 P. M., para la recepción de la testimonial. Y se señalan como puntos sobre los cuales ha de recaer la prueba los siguientes: 1.o ha cumplido la parte demandante con las obligaciones que se impuso en los contratos de que se trata; 2.o han cumplido los demandados por su parte con las obligaciones que ellos se impusieron. Agréguese papel.— Fernando Santa María. José Alfonso, Secretario. — Las personas a quienes se notifica la anterior resolución son los señores: Wilfrido Aránguiz, Ismael Aguilera, Juan de Dios Avilés, Benilda Biagini, José del C. León, Víctor Gaete Cornejo, Juan Bautista González, Antonio Gil Arteaga, Elena Hoste, Enrique Lagos, Arturo León Rodríguez, Clodomiro Meza, Uberlinda Manríquez, Carlos Cáceres, José Oyola Torres, Guillermina Palma María y Sabina Poblete, Isabel Pinto, Eduardo Quezada, José Domingo Ramírez, Roberto Russ, Carlos Meza, Alberto Silva, Filomena Salazar, Domingo Villablanca, Francisco Reas, Marcos Vedrinelli, Ramón Vargas, Carlos Vargas, Florindo Padilla, Rogeria Basualto, Luis A. Romero, Antonio Ramírez, Eulogio 2.o Rodríguez y Luis Ramos. 30—O

RECLAMO DE AVALUO.—EN EL reclamo deducido por doña Sara Martínez v. de Martínez, por sí y sus menores hijos, sobre la propiedad N.o 160 de calle Castro, se cita a comparendo por el 4.o Juzgado Civil para el 3 del entrante, a las 3 1|2 P. M., al Tesorero Interino y reclamantes.—**El Secretario.** O-30

MAQUINARIAS

CAJA REGISTRADORA OCASION vendo, tres cajones, ocasión. Huérfanos 1057. Nov. 12

CAJA REGISTRADORA ELECTRICA dos cajones ocasión vendo, Huérfanos 1057. Nov. 12

CAJA REGISTRADORA SE VENDE ocasión Huérfanos 1057. Nov. 12

CAJA REGISTRADORA UN CAJON vendo ocasión, $ 1,800. Huérfanos 1057. Nov. 12

MAQUINAS ESCRIBIR OCASION vendo, Huérfanos 1057. Nov. 13

MAQUINAS ESCRIBIR, VIAJEROS vendo Huérfanos 1057. Nov. 13

MAQUINAS ESCRIBIR VIAJEROS, con grandes facilidades pago, Huérfanos 1057. Nov. 12

MAQUINAS ESCRIBIR VIAJERAS Rémington portátil, facilidades pago, Huérfaos 1057. Nov. 12

MAQUINAS ESCRIBIR CONTINENTAL, es la más moderna, grandes facilidades pago, Huérfanos 1057. Nov. 12

MAQUINAS CALCULADORAS TODOS precios ocasión y nuevas, Huérfanos 1057. Nov. 12

MAQUINAS COMPOSTURAS TALLERES Continental, especialistas. Huérfanos 1057. Nov. 12

CINTAS PARA MAQUINAS DE ESCRIBIR, de hilo y seda, lo mejor, no mancha. Huérfanos 1057. Nov. 13

MAQUINAS SUMADORAS, DE OCASION. Huérfanos 1057. Nov. 12

A DELICIAS 2215 DIRIJASE CUANDO necesite vender, comprar máquinas de ocasión. 8 Enero

MOTOR A GAS POBRE DE CUARENTA a cincueta caballos que se dé garantido compro de ocasión. Dirigirse por carta a Gonzalo Forán J. Curicó, Casilla 26. 1o.—Nov

A DELICIAS 2215, DIRIJASE cuando necesite vender, comprar máquinas de ocasión. Enero 10

MAQUINA CERNIDORA VENDO de ocasión. San Diego 460. 1.o—Nov.

MAQUINA RAYADORA, DE DISCOS. Máquina dobladora de cartón, hasta N.o 20. Balancín semi-automático para imprimir relieve. Compra Imprenta Artes y Letras. Villavicencio 315 de 8 a 10 A. M. 30—O

VENDO TRES CARROS DECAUVILLE 3|4 m3, trocha 0.60 y 400 metros vía para idem. Precios ocasión. — Gálvez 1018. 29-O

MAQUINA DE VULCANIZAR Scharli vendo, Avenida Las Quintas 84. 29-O

HARNEADORAS A MANO Y MOTOR ofrece. Cumming 861. 3-N

CENTRIFUGAS, PRENSAS HIDRAULICAS vendo barato. Bulnes 216. 29-O.

MICROSCOPIO COMPLETO, POTENTE vendo dos. Andes 3723. 30-O

VENDO MAQUINA HELADERA con dos botes en perfecto estado. Delicias 129. 30 O

SE VENDE UNA SIERRA HUINCHA canteadora, un motor 3 H. P. una transmisión y otros útiles. Providencia 1230 2—Nov

COMPRO TORNO CHICO MECANICO y taladro transmisión. Avenida Matta 974. O-30

BOMBA MODERNA, 2 PULGADAS, y motor económico a parafina, 2 a 5 caballos, para pozo agua de 3 mt., compro de ocasión. Gasto. Vicuña Mackenna 620. 30—O

MAQUINAS DE COSER DE OCASION. Composturas a domicilio. Cochrane 442. 30—O

MOTOR A GAS "HORNBY-STOCKPORT" sesenta caballos se vende garantido. Bilbao. 49 Santiago 31—O

MAQUINAS DE COSER, TEJER, anafes, sopletes, calentadores, cautines a parafina y bencina, accesorios, agujas, repuestos. Taller especial composturas.—Augusto Graf. San Diego 89. N-12

OCASION: DINAMOS, BATERIAS, campos de bobinas, claxon y plafonieres para góndolas Ford realiza, el taller eléctrico de automóviles El Radio. Bulnes N.o 1.

ACIDO PIROLEÑOSO, EL MAS EFICAZ y barato de todos los desinfectantes conocidos. Especial para toda clase de enfermedades del ganado, véndese Estado 55,59. 30-O

MATERIALES DE CONSTRUCCION

PLANCHAS TECHO, METALES viejos, sacos pequeños,grandes partidas compro. Escriba: Concepción 1940. N-1

TECHO ACANALADO "FONOLITA" es el más barato y de mejor aspecto. Su duración es indefinida. Atendemos pedidos de provincias. Bandera 140, oficina 4. Santiago. 4 Nov.

FIERRO GALVANIZADO PARA TECHO. Liquido, 800 atados de todas dimensiones. Compañía 1313. 29 O

CAÑERIA GALVANIZADA Y NEGRA, desde 1|8 hasta 2", ocasión. Chacabuco 559 29-O

SE VENDE TODA CLASE DE MATERIALES de construcción. Picarte 256 30—O

VENDO ADOBES DE OCASION A domicilio. Santiago Concha 1380. 30-O

VENDO UNA GRAN PARTIDA DE maderas de pino de 0.60 el pie. y roble de todas dimensiones, una puerta de fierro tijera especial para cité, o garage, o quinta, un biógrafo completo marca Pathé, un motor a parafina acoplado, de cincuenta Amperes. — San Diego N.o 875. 300

LADRILLOS MURALLAS Y FISCALES, vendo. Lira 1850. O—30

VENDO BARATISIMO PLANCHAS zinc blanco y negro acanalado, canales, cañones, caballetes. Patricio Lynch 886. 30-O

$ 18 EL CIENTO VENDO LADRILLO composición, vereda fábrica. Franklin 550. O-30

MEDICINA

BISMOLAN ES EL MEJOR REMEDIO para la impotencia, debilidad sexual, neurastenia. En venta: Daube y Cía., Botica del Indio. 7-N.

ENFERMOS ESTOMAGO, ACIDEZ, dispepsia, debilidad y úlceras; riñones, hígado, vegiga e intestinos, sanarán con "Té Araucana". Valor $ 3; provincias: $ 3.50. Bandera 140, oficina 4. Santiago. 30 O

GABINETE ELECTROTERAPICO.— Delicias 2595.— Tratamientos electromédicos según últimos adelantos curar reumatismo, parálisis, debilidad nerviosa, neurastenia, impotencia, insomnios, afección próstata Consultas gratis: 2 a 5. Servicio domiciliario, de 9 a 12 A. M. Atención por especialista graduado. N—7

POLICLINICO PARA PERSONAS decentes, de modesta renta; gonorrea, sífilis, impotencia, prostatitis, crónica, en ambos sexos, Curación radical. Inyecciones. De 9 a 12. 7 a 9 P. M. Mapocho 2776. O-29

CLINICA MUY BIEN ATENDIDA, lavados, curaciones e inyecciones intravenosas con medicamento, $ 100. Mapocho 2776. O-30

MUEBLES

ANTICIPO FONDOS POR MUEBLES, útiles a consignación Casa Remates. San Antonio 74. N-6

PIANO Y PIANOLA VENDO SERRANO 449. 3 D

COMPRO MENAJES CASA, TODA clase de muebles sueltos, pianos, victrolas, plaqué, alhajas de todas clases, San Diego 460. El Aguila. 28 N

MUEBLES OFRECEMOS CUALQUIER estilo, precios muy ventajosos. Entrega inmediata, grandes facilidades pago. Consulte nuestras condiciones. Fábrica Sociedad Nacional de Muebles y Maderas. Copiapó 1050. Entre Prat y San Diego. Nov. 12

MUEBLES DORMITORIOS, COMEDORES, salones, escritorios, variedades de todos estilos, especialmente roble americano a precios bajísimos. Presupuestos grátis. Facilidades de pago. Antes de comprar venga consultar precios en Fábrica Nacional de Muebles. Serrano 398. 31-O

VICTROLA ,"VICTOR" Y DISCOS desde $ 4 vende. San Pablo 2215. 31-O

PIANO ESTUDIO, QUINIENTOS pesos, vendo. San Ignacio 245. 29—O

AUTOPIANO, NUEVO, VICTRIOLA flamante, vendo: San Martín 539. 29-O.

PIANO DE ESTUDIO VENDO GRAN ocasión, Santa Elena 840. 29-O

PIANO DE COLA VENDO DE Ocasión, San Ignacio 349. 29-O.

SE VENDE MUEBLES DE COMEDOR completo, cocina económica y baño, y varios útiles de salón. Calle Jofré 364. O-31

PIANO ESTUDIO ARMADURA METALICA perfecto estado realizo. Gorbea 2757. 29-O

AMOBLADO DORMITORIO FRANCÉS, elegante; vendo $ 1.000. San Francisco 934. 29—O.

VENDO BILLAR CHICO, NUEVO, con bolas, taquera y tacos. San Diego 250. 29—O.

VENDO POR APURO BONITA MESA redonda. de comedor. Serrano 645. 29—O

VENDO ESPEJO SALON, COCINA gas, mesitas metal, catres, maniquí. 21 Mayo 831. O-29

SE VENDE BILLAR IMPORTADO, máquina Underwood N.o 5. Romero 2349. 29—O

PIANO ALEMAN MUY REGIO véndese. Bascuñán 1230. 31-O

PIANO ALEMAN VENDESE. OLIVARES 1441. 31-O

SE VENDE UNA MARQUESA EN 25 pesos y varios libros francés usados. San Alfonso 26. 29-O

VENDO UN JUEGO DORMITORIO una cocina económica, dos marquesas, y un servicio de loza. Libertad 160. 30—O

$ 100 PEINADOR MARMOL, ESPEJO, vendo. San Francisco 338. O-29

AMOBLADO MUQUET, COMPRO. Chacabuco 41. 29—O

MUEBLES SALON LUIS XVI, véndese. Cochrane 1451. 1—N

VENDO DE OCASION SIN USO RICO amoblado comedor, puro avellano, estilo moderno. Vendo dormitorios completos, mesitas, sillas, aparador, máquina de coser, plantas, etc. Villa Teresa 692.

OCUPACIONES (OFRECEN)

OFICINISTAS Y EMPLEADOS DE COMERCIO

BRICA DE CARTUCHOS, NECE- an ciudadanos hayan hecho ser- lio militar, tengan conocimiento bajo de imprenta. 29 O

[illegible] MAESTRO QUE ga conocimientos completos de no, para dirigir. Necesito. Puente 30—O

[illegible] PARA vende bencina en bomba con clien- a y garantía, necesitamos. Deli- s 960. 30—O

VEN PARA OFICINA ASEO Y meros trabajos necesítase. Tea- os 80 30—O

ISTAS DE OBRA NECESITA LA stración. Santo Domingo 863. 30—O

CRIBIENTES MAQUINA, informes esito. Agustinas 1258.

NECESITA JOVEN DE 15 A 18 s que entienda en negocio bodega tos del país y abarrotes con bue informes. Dirigirse Nueva Matte 31-O

REDORES PARA NOVELAS SE esitan, sueldo y comisión. Arturo at 157. 30-O

CONTRUCCIONES

CESITO BUEN ALBAÑIL, SAN. Rosa 318.

CESITO ALBAÑIL. ALDUNA- 869. 29—O.

CARPINTEROS MUEBLISTAS

UEBLISTAS NECESITO, INDE- ndencia 1197. 29 O

UEBLISTAS APRENDICES ADE- ntados. Coquimbo 550. O-29

UEBLISTAS Y GOTICO NECESI Arturo Prat 1128. 29-O

RPINTERO PROLIJO NECESITA rdín Primavera. Avenida Macul.— ñoa. O-30

RPINTERO ENTIENDA PIN- ra trato necesito. San Francis- 963.

FICIAL CARPINTERO QUE SE- algo en compostura de muebles, cesito. Brasil 49.

RRIENDO DEPARTAMENTO DE a 4 piezas grandes, especial para ner pensión. Brasil 49.

CESITO UN CARPINTERO DE nco, competente. Morandé 870.

RPINTEROS COMPETENTES SE cesita. Arturo Prat 622.

RPINTERO DE BANCO NECESI- Juárez 746.

CHAUFFEURS

HAUFFEUR JOVEN SE OFRECE ara varias marcas Maestranza 260. 31 O

CESITO CHAUFFEUR GONDO- Ford. Providencia 2006.

HAUFFEUR CON BUENOS INFOR es necesita Vicuña Mackenna 145 O-29

A ASISTENCIA PUBLICA NECE- ta chauffeur con buenas recomen- aciones O-30

CESITO CHAUFFEURS PARA óndola Ford. Purísima 165.

CESITO CHAUFFEUR, HAYA abajado góndola Ford. Tratar: ndes 3168. 31—O.

PELUQUEROS

ELUQUERO PRACTICO, SIN VI- o, necesito Bellavista 0331. 30—O.

ELUQUERO NECESITO. SAN PA o 2388. 30—O.

ELUQUERO DE FIRME, NECESI- . San Diego 1383. O-29

ELUQUERO, NECESITO. SAN iego 1266. O-29

NIÑOS

ECESITO UN NIÑO DE 14 A 15 ños. Independencia N.o 379. 29—O.

ECESITO NIÑO 16 A 17 AÑOS, ue sepa almacén, Bascuñán 1299. 29—O.

ECESITO UN NIÑO PARA EL eparto; se exige buena recomenda- ión. Carnicería Echaurren 104. 29 O

IÑO GRANDE DE 16 A 17 AÑOS ara mozo, con buenas recomenda- iones necesito. Ahumada 175. 29 O

UCHACHO PARA IMPRENTA, ne- esito. Nataniel 548.

OS MUCHACHOS DE 15 A 16 ños, con carnet, necesito, presentar- e, Ahumada N.o 46. De 11 a 12 . M.

IÑO DE 14 A 16 AÑOS, PARA mpieza y mandados de almacén, ne- esito. San Diego 265.

ECESITO NIÑO DECENTE, RECO- endado, para mandados. Morandé 0. Oficina 27.

IÑO PARA LIMPIEZA Y MANDA o necesítase. Ahumada 317.

UCHACHO PARA OFICINA Y mandados, necesito. Dirigirse indi- ando referencias. Casilla 1866. O-29

IÑO QUE SEPA ALGO TRABA- , almacén, presentado por sus pa- res, necesito. Pinto 1991. (Bode- a Tronador).

MOZOS

MOZO RECOMENDADO QUE HA- a estado en botica, necesítase. San Diego 2002. 29—O

MOZO PARA EL COMEDOR CON nformes se necesita. Ejército 413. 30-O

MOZO PARA EL ASEO Y MANDA- os necesito. Central Hotel. Deli- ias 2894.

MOZO PARA EL ASEO Y MANDA- dos necesito Central Hotel. Deli- ias 2894.

HOJALATEROS Y GASFITERS

GASFITERS, HOJALATEROS, carpinteros, necesito. Rosas 2061.

APRENDICES NECESITO, GASFITERÍA. San Alfonso 22.

ARTES MECANICAS

NECE BUEN TORNERO MECAnico. Av. Providencia 1407.

SASTRES

VESTONEROS COMPETENTES NEcesitarios. "London House". Huérfanos 1055. 29—O

ZAPATEROS

NECESITASE BUEN CORTADOR forros. Fábrica calzado. Chacabuco 554. 29-O

CORTADOR DE CUERO, PLANTIlla necesito. Bascuñán 383. 29O

ZAPATEROS ARMADORES NECEsito. Avenida Matta 364. O-29

ENTACADOR A MANO TACO SUEla y madera, necesito. San Francisco 485. O-29

ZAPATERO COMPOSTURERO NEcesito. Buenos Aires 477. 29-O

ZAPATERO COMPOSTURERO preciso. Castro 290. 29 O

NECESITO ZAPATERO LUIS Quincero. Rosas 2102. 29-O

PUNTEADOR ASENTADOR DE pestañas y ajustador de bases, necesitamos. Rosas 3223. 29-O

OPERARIO COMPETENTE PARA máquina de emplantillar necesito, Fábrica de Calzado. San Isidro N.o 1530. 31—O.

COSEDOR TALABARTERO NECEsito. Irarrázaval 080. O—30

CORTADOR DE FORROS, SE NEcesita. San Diego 265.

4 MAESTROS PLANTILLEROS SE necesitan, trabajo abundante todo el año, buenas recomendaciones. Santo Domingo 949. O-30

PLANTILLEROS MUY COMPEtentes, necesito Martínez de Rozas 2340. 29—O.

NECESITO ZAPATERO QUE TRAbaje bien. Maipú 226. 30—O.

ZAPATEROS ARMADORES NECEsito. Moneda 2690.

FABRICA CALZADO, MAESTRO que sepa el envase, necesito. Arturo Prat 1524. O-30

ZAPATEROS COMPOSTUREROS necesito Libertad 182. 30 O

NECESITO MAESTRO ZAPATERO composturero. Amunátegui 210. 30-O.

APARADORAS

APARADORAS NECESITANSE. Fábrica de Calzado. San Isidro 1727. 29-O

APARADORAS CALZADO HOMBRE necesito ;trabajo afuera. Valparaíso 1064, casa 14. O-30

VARIOS

EMPLANTILLADOR PARA máquina Goodyear que sea muy competente se necesita. Dirigirse por carta a casilla 3519. 30 O

BONDIN PARA FUNDO A FUERtas Santiago, necesito. Huérfanos 1233. 29—O

NOCHERO SERIO Y SIN VICIOS. Prefiero extranjero. Tratar 9 a 10. San Diego 250. 29—O.

NECESITO PORTERO HOTEL. Andrés Bello 885. O—29

MAESTRO JABONERO, ESPECIAlista en pasta para jabón de tocador, se necesita en Catedral 3152. 30—O

EMPLEADO NECESITA RESTAUrant Barcelona. Exposición 94. 30 O

SE NECESITA ELECTRICISTA embobinador. Huérfanos 2544. 29-O

OFICIAL COMPETENTE CARAMElos, Martínez de Rozas 2230. 29 O

TORNERO EN MADERA NECESIto. Agustinas 1778. 29-O.

TAPICEROS NECESITAN DELIcias 1639. 31-O

SE NECESITA DOS MATRIMOnios para piezas, cuatro lavanderas y una aplanchadora en Alameda 267. Administración.

NECESITO MESONERO MUY COMpetente, con buenas recomendaciones. Hora: 1 P. M. Bandera 808.

PULIDOR BALDOSAS NECESITO Vicuña Mackenna 60, interior 11 Valdivieso. 30—O

SE NECESITAN BARNIZADORES competentes. San Diego 482.

NECESITO COMPOSTURERO ZApatero. Marcoleta 479. O-30

CARRETONERO PARA CARRETón de golpe con carnet y matrícula, necesito. San Joaquín, esquina Ochagavía.

CARRETELERO CON CARNET Y buenas recomendaciones, necesito. Castagneto Hnos. San Martín Alameda.

NECESITO JOVEN TRABAJADOR Merced 813. 30-O

NECESITO RASPADOR DE PISOS. Vergara 275.

NECESITO TALABARTERO PARA arreglar arneses. Brasil 560. 30-O

NECESITO VENDEDORES DE SIdra de manzana y piña, buena comisión. Manuel Rodríguez 983.

NECESITO JOVENCITO 14.15 AÑOS para mostrador Panadería. Dominica 307. O-29

NECESITO MAESTRO DULCERO y hornero. Andes 3387. 31—O.

NECESITO AYUDANTE JOYERO. San Diego 1840. O-30

CARRETONEROS CON RECOMENdaciones y carnet necesita Bodega Chacabuco 15. 30 O

CARRETELERO CON CARNET Y recomendaciones, necesito. Pinto 1991. (Bodega Tronador).

DACTILOGRAFAS Y OFICINISTAS

VIUDA O SOLTERA ENTENDIDA en abarrotes se necesita. Matucana 877. 30—O.

SEÑORITA PARA AYUDANTE DE oficina, necesítase. Escribir indicando recomendaciones a representante, "La Nación". 29—O

SEÑORITA COMPETENTE PARA atender tienda de tintorería, se prefiere entienda algo en el ramo. Tratar: Santiago esquina Huemul. Panadería, de 8 a 12 A. M. O-30

SEÑORITA, PARA LA VENTA DE café, competente, Ahumada 135.

CAJERA COMPETENTE SE OFRECE con buenas recomendaciones. Eyzaguirre 1262-3.

SEÑORITA BUENA PRESENCIA competente trabajos oficina, escriba rápidamente máquina, buena ortografía. Ofertas: Casilla 1403. O-30

SEÑORITA COMPETENTE MOStrador pastelería, recomendada, necesito. Delicias 3297. 31-O

SEÑORITA PARA ATENDER CIgarrería, necesito. San Diego 1366. O-29

COSTURERAS

APRENDIZA Y AYUDANTA SAStre, necesito. Gorbea 2746. 29-O

NECESITO VESTONERA Y AYUdanta urgente. Providencia 1272. 29—A.

NECESITO BUENAS COSTURERAS en trajes señora y en camisas hombre. Vicuña Mackenna 269. 29—O.

COSTURERAS SASTRE NECESIto Placer 747. Interior N.º 7. 31 O

COSTURERAS COMPETENTES PAra fábrica ropa blanca, necesítanse Delicias 2358. 29—O

BUENA COMPOSTURERA NECESIta la sastrería Ginebra. Estado 150, altos. 29—O

SEÑORITAS BORDADORAS MANO y máquina con muestra, necesito. Cuaras 246. O-29

PARA COSTURA FINA NECESITO señorita, presentarse con muestra. Claras 246. O-29

SE NECESITAN BUENAS AYUdantas para la moda. San Martín 73. 30—O

NECESITO MUY BUENA PREPAradora en sombreros señoras. Pasaje Matte 42. 29-O

CALADORA DE PAÑUELOS COMpetente, necesito. Moneda 796. O—30

NECESITASE BORDADORA MUY competente en blanco a mano. Presentar muestra. Tratar: 1 a 3. República 176.

CALADORA COMPETENTE NECEsito. San Diego 107.

SASTRERIA DEYLANE, MIRAflores 150, necesito chalequeras, pago de segunda clase. 30—O.

BORDADORAS EN BLANCO A mano, necesito. Nataniel 454.

LAVANDERAS

NECESITO UNA LAVANDERA Que lave en casa particular. E. Escala 3100. 29-O

NECESITO LAVANDERA DE puertas afueras Moneda 1610. 29-O

SE NECESITA BUENA POSTICERA, lavandera, la Constancia. —García Reyes 11 A. 29-O

NECESITO POSTICERA BARROSO 382. 30—O

LAVANDERIA CARRERAS 277. NEcesita posticeras y camiseras 2-Nov

NECESITO LAVANDERA PARA lavar en casa. Huérfanos 2428.

EMPLEADAS DE MANO

EMPLEADA RESPETO, SERVIR caballero, necesito. Huérfanos 1508. 92-O

NECESITO EMPLEADA PARA MAtrimonio solo Artesanos 871, casa 5. 29 O

NECESITO NIÑA PARA LA MAno, aunque no sepa. Moneda 1158. 29 O

NECESITO EMPLEADA JOVEN. Eucalipto 520. 30—O.

EMPLEADA DE MANO CON BUEnos informes, necesito. Carmen 98. 29—O.

EMPLEADA PIEZAS NECESITASE, recomendada. Tratar 1 a 3. Catedral 1732. 30—O.

SIRVIENTA PARA LAS PIEZAS. se necesita. República 330. 29—O.

SE NECESITA UNA EMPLEADA para el servicio de ano. Plaza Bello N.º 1. 2 O

SE NECESITA NIÑA DE MANO Cummin~ 332. 31—O

NECESITO EMPLEADA PARA TOdo servicio, prefiero extranjera. Buen sueldo. Galería Alessandri 30. casa 1. 30—O

SIRVIENTA MANO NECESITO. Rogello Ugarte 1396. O-29

NECESITO NIÑA PARA EL COMEdor y piezas buen sueldo. Olivares 1662. 31-O

NECESITO EMPLEADA PARA COmedor. Independencia 998. 30-O

SIRVIENTA PARA COMEDOR NEcesito, con muy buenas recomendaciones. Dieciocho 481. 30-O

EMPLEADA PARA ATENDER TOdo el servicio de una casa, incluso cocina, necesita caballero extranjero. Exígese recomendaciones de primer orden. Págase muy buen sueldo, Moneda de 5 a 7 de la tarde. 29-O.

EMPLEADA PARA PIEZAS, CON recomendaciones, se necesita. Castro 221. De 2 a 4. 29—O

NECESITO DOS NIÑAS PARA Servir a los comedores en casa de pensión. Delicias 129.

EMPLEADA DE PIEZA NECESIto con buenos informes, buen sueldo, Moneda 851.

SE NECESITA EMPLEADA PARA las piezas. Vicuña Mackenna 513. Tratar de 1 a 4. 30—O.

Pectoral Borussoff

CALMA LOS ACCESOS DE LA TOS CONVULSIVA

NECESITO EMPLEADA MATRIMOnio solo. Dávila 959. 30-O

EMPLEADAS DE MANO JOVENES, necesito. Bandera 339. O-29

EMPLEADA JOVEN NECESITO PAra ayudar quehaceres de casa. Arturo Prat 563.

NECESITO EMPLEADA PARA LA cocina y todo servicio, poca familia Tocornal 588. 31—O

NECESITO NIÑAS PARA EL SERvicio. Zañartu 1086.

EMPLEADA DE COMEDOR, JOVEN, recomendada, necesito, para pensión particular. Sueldo $ 50 y gratificación. Moneda 840. 30—O

DOS SIRVIENTAS: COMEDOR, COcinera, necesita, Vicuña Mackenna 660.

EMPLEADA JOVEN PARA HAcerse cargo puesto de helados y frutas. Tratar kiosko Plaza Ñuñoa, se paga carro.

EMPLEADA DE LA MANO, NECEsito. Marín 50. 31—O.

EMPLEADA DE LA MANO Y COcinera necesito. Rosas 2618. 30—O.

SIRVIENTA SUPLENTE, NECESIto, niño limpiar escala. San Antonio 265. 30—O.

EMPLEADA PARA COMEDOR, REcomendada, necesito. Moneda 977. O-29

EMPLEADA PARA COMEDOR, NEcesito. Delicias 1683. O-31

MATRIMONIO O SEÑORA CON hija, poco servicio, necesito. Sazié 2509. O-29

MATRIMONIO PARA EL SERVICIO de comedor y pieza, se necesita. San Martín 794. O-30

¡¡SERVIDUMBRE!! NO EQUIVOcarse, la mejor Agencia, solamente ocupaciones excelentes, tien Arturo Prat 16.

NECESITO EMPLEADA PARA COmedor, Independencia 995. 30 O

SIRVIENTE TODO SERVICIO NEcesita casaextranjera, dos personas. Buen sueldo. Porvenir 150.

NECESITASE EMPLEADA PARA cuidar guagua. Rosas 3133. 31—O.

EMPLEADA NECESITO. CAMPO Marte 89, casa L.

NO OLVIDAR QUE LAS MEJORES ocupaciones tiene el kiosko Alameda, frente España. Necesito 2 institutrices, 50 cocineras, piezas, comedor, niñeras, mozos, chauffeur. No faltar todos días al Kiosko y encontrarán buenas ocupaciones y buenos sueldos.

EMPLEADA DEL COMEDOR CON informes, necesito. Casa extranjera Delicias 2721.

NECESITO EMPLEADA QUEHAceres de casa. Prat 1785. O-30

EMPLEADA PARA IQUIQUE atienda oficina dental, necesito, San Diego 206. O-29

NECESITO EMPLEADA, CALLE Manuel Montt 2745. 31 O

EMPLEADA PARA ASEO DE CAsa de señora estranjera. Jofré 318.

COCINERAS

NECESITO COCINERA EN MONEda 1645. 30—O.

NECESITO COCINERA COMPETENte para pocas personas, dirigirse Santo Domingo 670. 29 O

UNA COCINERA SE NECESITA EN Alirante Barroso 547. 29 O

NECESITO COCINERA PAGO buen sueldo. Tratar: calle Padre Mariano 216. 29-O

NIÑA RECOMENDADA PARA COCInar necesita matrimonio. Valdivieso Vicuña Mackenna 60, interior 11 10—Nov

NIÑA QUE SEPA ALGO DE COCIna, necesítase Maestranza 116. 31—O

NIÑA SEPA COCINAR AGIL PARA todo servicio, con recomendaciones sueldo $ 50. a 60., Santa Rosa 759

BUENA COCINERA PARA SERVIcio a la carta necesito para el 1.o. San Antonio 376. Restaurant Petit Salón. 30-O

NIÑA COCINERA, NECESITO. Garcías Reyes 680. 29—O.

NECESITO COCINERA COMPETENte. Toro Masote 101. 30-O

NECESITO COCINERA COMPEtente para restaurant, puertas adentro, San Pablo 3271. 31 O

NECESITO COCINERA. EYZAguirre 1061. 30—O

NECESITO POR CAMBIO DE PERsonal: cocinera jefe, $ 80 o más según competencia; ayudanta, $ 60 o más, según competencia; empleada para fregado, sueldo $ 45, puertas adentro. Pensión Española, Brasil 77 30—O

NECESITO COCINERA PARA POCA familia. Huérfanos 1015. 30-O

COCINERA NECESITO, ALMIRANte Barroso 71. 29—O

COCINERA COMPETENTE Y EMpleada para las piezas, recomendadas necesita matrimonio solo, extranjero Presentarse de 10 hasta 5, en calle Manuel Montt 2260. 29—O

COCINERA; PERO QUE SEPA LA cocina, necesito urgente: Restaurant Barcelona: Exposición 94. 30 O

COCINERAS NECESITO VARIAS. Bandera 339. O-29

COCINERA SIN NIÑO Y CON RECOmendaciones necesita. Vicuña Mackenna 145. 30—O

COCINERA PARA POCA FAMILIA recomendada, necesito. Avenida Chile España 246, Ñuñoa. 31-O

COCINERA RECOMENDADA NEcesito. Santo Domingo 2238. O-31

COCINERA SE NECESITA, CON recomendaciones, preferible española. Rosario 758. Por Recoleta. 30—O

COCINERA CON RECOMENDACIOnes necesito. Buen sueldo. Alonso Ovalle 751. 31—O

COCINERA ESPAÑOLA SE OFREce, prefiere extranjero, dirigirse Artesanos 635. 31 O

COCINERA Y SIRVIENTE DE MAno necesito. Pedro Valdivia 231.

COCINERA HAYA ESTADO CASA extranjera, necesito. Buenos informes. Delicias 2721.

COCINERAS, COMEDOR, PIEZAS, mozos, necesito. Agencia Empleos San Diego 206. También quiero puertas afuera, empleadas. O-29

COCINERA SOLA, SI ES COMPEtente admito con niñita; buen sueldo. Cumming 456. O-29

RESPUESTAS A NUESTROS LECTORES

LAS PERSONAS CUYAS CONSULTAS NO APAREZCAN RESUELTAS EN EL DIARIO, SERAN ATENDIDAS PERSONALMENTE POR EL REDACTOR DE LA SE LOS DIAS LUNES, MIERCOLES Y VIERNES, DE 5 A 5.30 DE LA TARDE.

AÑOS BISIESTOS

Dos lectores.—Santiago. — He cruzado una apuesta con un amigo algo testarudo porque afirma que cada cuatro años invariablemente hay un año bisiesto. Le he demostrado en forma clara que el año 1896 fué bisiesto 8 años antes de que viniera el próximo año bisiesto de 1904. Porque hemos convenido someternos a su resolución le molestamos, rogándole aclare nuestras dudas.

La razón es suya, mi amigo, porque en general son años bisiestos los divisibles por cuatro, pero tratándose de años que expresan un número exacto de siglos (1900) no se consideran bisiestos, a menos que el número de siglos sea divisible por cuatro.

DESAHUCIO

Lector Antiguo.—Santiago. — El día cuatro de Enero pagué el arriendo de la casa que ocupo, y le comuniqué al propietario que me cambiaría el 4 de Febrero próximo.

Este me ha dicho que ese aviso debí dárselo antes del día primero del mes en curso, y que por lo tanto estoy obligado a pagarle el valor del arriendo correspondiente a todo este mes.

Estableciéndose en los recibos de arriendo que para cambiarse hay que avisar con un mes de anticipación, ¿por qué se me obliga a pagar desde el 4 al 29 de Febrero una casa que no voy a ocupar?

—Porque el desahucio debe austarse al período o medida de tiempo que regula los pagos, y debe ser puestoj en conocimiento del arrendador antes de la expiración del penúltimo período del arrendamiento.

Usted ha arrendado esa casa mensualmente; debe, en consecuencia, dar aviso de su resolución de cambiarse, con un mes de anticipación, como, por otra parte, los períodos que regulan el pago terminan e. último día de cada mes en el caso propuesto, ese aviso, puesto en conocimiento del arrendador, el día 4 de Enero, sólo le autoriza para dejar la casa al término del siguiente período, o sea, como lo sostiene con muchísima razón el arrendador, el 29 de Febrero próximo.

ZENON.

COCINERA PARA TRES PERSOnas, buen sueldo necesito. San Francisco 106.

NIÑERAS

NIÑERA COMPETENTE, BIEN recomendada, buen sueldo necesito; Vergara 541. 29 O

NIÑITA PARA CUIDAR UNA GUAgua, necesito. Maule 1032. O-29

NIÑERA CON BUENOS INFORmes, se necesita en Huérfanos 1337 3—Nov

VARIOS

NECESITO MADRE E HIJA EN casa de poca familia, buen sueldo. Valparaíso 1325. 29-O

NECESITO UNA SEÑORA FORmal paa la cocina, calle Maipú N.º 16. 29 O

NECESITO SEÑORA RESPETABLE para cuidar 3 niñitos y ayudar arreglo de piezas. Tratar: San Diego 1154, de 8 a 12 A. M. y 2 a 8 P. M. O-30

NIÑAS DE 14 A 16 AÑOS, PARA fábrica de juguetes necesito. Ahumada 175. 29 O

NECESITO AMA DE LECHE, CAtedral 2884. 31—O.

NIÑAS PARA ENVOLVER CARAmelos, necesito. Avenida Cumming 770. O-30

SEÑORITAS PARA ONDULAR NEcesito. Agustinas 869.

NIÑAS PARA LA SECCION BETUN se necesitan. Maestranza 755. 30-O

OCUPACION PARA CUIDAR GUAgua, necesito, buenas recomendaciones. Andes 2529.

PRESTAMOS DE DINERO

ANTICIPO FONDOS POR MUEbles, útiles, a consignación. Casa Remates, San Antonio 74. D-31

DINERO AL MAS BAJO INTERES facilito sobre hipotecas. Anticipo fondos para cancelar deudas. Arreglo títulos. Comisión módica. Julio Pelissier. Morandé 283. 29 O

LISTOS 80,000 PARA PRIMERAS hipotecas, centrales. Bandera 84. Oficina 25. O-29

APORTARIA DOS MIL PESOS A negocio o industria de utilidades comprobadas. Antonio. Casilla 3964. 29-O

CABALLERO EXTRANJERO, VIUdo, con negocio bien establecido haría sociedad con persona viuda o soltera, que disponga de algún capital. Pedir datos a casilla 5603. 31O

SEÑORA HONORABLE QUE DISponga de ocho mil pesos, necesito para negocio serio y lucrativo, utilidades comprobadas. Por carta a J. F. Riquelme 920. 30—O.

NECESITO $ 3,500 EN PRIMERA hipoteca sobre sitio en Puerto San Antonio. Plazo un año. Buen interés. Tratar: Oficina 20, Primer piso, Edificio Ariztía.

JOVENCITO QUE DESEE APRENder el ramo de Sastrería y que aporte $ 6,000 o más como socio para impulsar dicha industria. Brasil 413.

CAPITALISTAS: NO COBRAMOS comisiones ni gastos, colocaciones en primera hipoteca bien garantidas. Cooperativa Nacional de Contabilidad. Delicias 2778, Portal Edwards. 30-O

$ 30,000 COLOCO CON PRIMERAS, segundas hipotecas, desde 3,000; plazo hasta cinco años.— Manuel Rodríguez 983.

DINERO FACILITO SOBRE HIPOteca, interés 9 o|o anual. Daniel Laurel, Huérfanos 1235. O-29

SOCIO $ 30,000 NECESITASE PARA desarrollar importante fábrica jabón. Ganancias subidas garantidas. Casilla 773. 30-O

SOCIO JOVEN, CON SEISCIENTOS pesos, ganará veinte diariamente. R., Correo 7. O-29

OPORTUNIDADES PARA FAMILIAS

¿QUIERE UD. COCINAR RAPIDA y económicamente? Compre una cocina "Svea", San Diego 89, Augusto Graf. 18-Nv.

CASA PARTICULAR, LAVA CAMIsas cuellos, de caballeros $ 0.60. Ejército 375. 29—O

JARDINERAS TODAS FORMAS. Fortuño q Patri. Bandera 618. O31

SE CONFECCIONAN Y COMPONEN sombreros señoras. Se dan lecciones de sombreros. Gorbea 2158. 29—O.

GRAN TALLER DE CALZADO Black y estaquillado; ventas al por mayor y menor, detallando algunos precios: Zapatillas de varios modelos de cabritilla y acharoladas, a $ 180 docena; por pares, $ 16.50; calzado estaquillado de cabritilla, no de badana, $ 120 docena; por pares, $ 10.50. Para comerciantes tenemos grandes saldos. Alameda 2461. O-31

ONDULO SEÑORITAS GRATIS. Agustinas 869.

PROPUESTAS

PROPUESTAS PUBLICAS. — Pídense propuestas públicas para la provisión de víveres frescos y secos para la alimentación de la tropa del Grupo de Artillería a Caballo N.o 2, "General Maturana", y Compañía de Tren N.o 3, para el año 1925. Las proponentes pueden pasar a solicitar mayores pormenores a la Comandancia del Grupo, diariamente de 9 a 11 A. M. — Las propuestas se abrirán el día 3 de Noviembre próximo a las 3 P. M. — El Comandante. N.-3

REGIMIENTO DE ARTILLERIA.— N.o 1 Tacna. — Propuestas de víveres. — Pídense propuestas públicas para la provisión durante el año 1925 hasta por las siguientes cantidades: carne, 35,286 kilos; pasto, 55,607 kilos; frejoles, 25,276 kilos; papas, 25,276 kilos; arroz, 3,022 kilos; fideos, 2,022 kilos; chuchoca, 2,022 kilos; mote, 2,022 kilos; azúcar, 4,014 kilos; verdudas, 10,110 kilos; grasa, 3,033 kilos; sal, 3,033 kilos; café, 2,022 kilos; ají, 151 kilos; condimentos, 151 kilos; leña, 1,326 kilos: Las propuestas se abrirán el día 3 de Noviembre próximo a las 3 P. M. en la Comandancia del Regimiento. Bases y antecedentes en la Contaduría del Regimiento, de 10 A. M. a 12 M. Nov. 3.

PROPUESTAS PUBLICAS. — Regimiento de Caballería N.o 2 Cazadores General Baquedano. Pídense propuestas públicas para la provisión de víveres frescos y secos para la alimentación de la tropa de este Regimiento para el año 1925, hasta por las siguientes cantidades de los artículos que se enumeran: frejoles, 22,630 kgs.; papas, 22,630 id.; arroz, 1,810 id.; mote, 1,810 id.; fideos, 1,810 id.; chuchoca, 1,810 id.; azúcar, 3,620 id.; verduras, 9,052 id.; grasa, 2,715 id.; sal, 2,715 id.; café, 1,810 id.; ají, 135 id.; condimentos, 135 id.: leña, 108,624 id.; carne, 31,682 id.; pan 49,786 id. Las propuestas se abrirán el día 3 de Noviembre próximo a las 3 P. M. Más datos diariamente en el Regimiento Cazadores de 10 a 12 M. — El Comandante. Nov. 3.

GRUPO DE ARTILLERIA N.º 2. General Escala. Propuestas de víveres. — Pídense propuestas públicas para la provisión, durante el año 1925, hasta por las siguientes cantidades: carne 14,050 kilos; pan 22,088 kilos; frejoles, 10,037 kilos; papas, 10,037 kilos; arroz, 803 kilos; fideos, 803 kilos; mote, 803 kilos; chuchoca, 803 kilos; azúcar, 1,606 kilos; grasa, 1,210 kilos; café, 803 kilos; sal, 1,810 kilos; verduras, 4,020 kilos; ají, 60 kilos; condimentos, 61 kilos; leña 48,200 kilos. Las propuestas se abrirán el día 3 de Noviembre próximo en la Comandancia del Grupo, a las 3 P. M. Bases y antecedentes en la Contaduría del Grupo, de 9 a 11 1|2 A. M.. Avenida Antonio Varas N.º 1307. — El Comandante. — Hernán Montero M., Contador del Grupo. 3 Nov

PROPUESTAS PUBLICAS. — Regimiento de Caballería N.º 2, Cazadores del General Baquedano. Pídense propuestas públicas para la provisión de víveres frescos y secos para la alimentación de la tropa de de los artículos que se enumeran: frejoles, 22,630 kgs.; papas, 22,630 id.; arroz, 1,810 id.; mote, 1,810 id.; fideos, 1,810 id.; chuchoca, 1,810 id.; azúcar, 3,620 id.; verduras 9,052 id.; grasa, 2,715 id.; sal, 2,715 id.; café, 1,810 id.; ají, 135 id.; condimentos 135 id.; leña, 108,624 id.; carne, 31,682 id.; pan, 49,786 id. Las propuestas se abrirán el día 3 de Noviembre próximo a las 3 P. M. Más datos, diariamente, en el Regimiento Cazadores de 10 a 12 M.. Datos, diariamente en la Contaduría del Regimiento de 10 a 11 1|2 A. M. — El Comandante. 3 Nov.

REGIMIENTO DE CABALLERIA Cazadores General Baquedano. — Propuestas públicas. — Pídense propuestas públicas para la provisión de forrajt para la alimetnación del ganado del Regimiento Cazadores, durante el año de 1925, hasta por las siguientes cantidades: pasto, 843,880 kilógramos; avena, 515,745 id.; paja, 301,490 id. Las propuestas se abrirán el 7 de Noviembre a las 3 P. . Datos: diariamente, de 10 a 11 1|2 en la administración de la Caja del Regimiento Cazadores. — El Comandante. 6 N

REGIMIENTO FERROCARRILEROS.—Se piden propuestas públicas para la alimentación del ganado hasta por las siguientes cantidades: Batallón de Construcción: Pasto, 47,628.5 kilos avena, 14,052.5 kilos; y paja larga, 5,110 kilos. Batallón de Explotación: pasto, 18,250 kilos; avena, 9,855 kilos, y 4,340 kilos paja larga. Las propuestas se abrirán simultáneamente en las Comandancias de Batallones, en el Bosque (al lado de la Escuela de Aviación), y en Puente Alto, el 7 de Noviembre próximo, a las 3 P. M., en presencia de los interesados que concurran. Bases y antecedentes en las expresadas Comandancias. Las propuestas se presentarán aisladamente por cada uno de los artículos que componen la ración.—El Comandante. N 6

REGIMIENTO DE ARTILLERIA N.o 1 "Tacna". — Propuestas de forraje. — Pídense propuestas públicas para la provisión durante el año 1925, hasta por las siguientes cantidades: Pasto 10,654 quintales métricos; cebada o aveno, 6,088: paja larga, 044. Las propuestas se abrirán el día 7 de Noviembre próximo, a las 3 de la tarde en la Comandancia del Regimiento. Antecedentes en la Contaduría del Regimiento de 10 A. M. a 12 M. — El Comandante. 6—N.

BATALLON "ANDINO" N.o 2. — Propuestas de víveres. — Pídense propuestas públicas para la provisión durante el año 1925 hasta por las siguientes cantidades: Carne, 25,750 kilos; pan, 40,300 kilos; frejoles, 17,370 kilos; papas, 17,370 k los' arroz, 1,470 kilos; fideos, 1,470 kilos; mote, 1470 kilos; chuchoca 1,470 kilos; azúcar 2,900 kilos; grasa, 2,230 kilos; café, 1,470 kilos; sal, 2,230 kilos; verduras, 7,330 kilos; ají, 103 kilos; condimentos, 103 kilos; leña, 63,020 kilos. Las propuestas se abrirán el día 3 de Noviembre próximo en la Comandancia del Batallón, a las 3 P. M. Bases y antecedentes en la Contaduría del Batallón de 9 a 11.30 A. M. Avenida Antonio Varas N.o 1307 — El Comandante 2—N

ESCUELA DE CABALLERIA.— Se piden propuestas públicas para el 7 de Noviembre próximo (en la Comandancia de la Escuela, a las 15 horas), para la provisión durante el año 1925 del forraje necesario para la alimentación del ganado; bases y demás antecedentes en la Contaduría de la Escuela, de 10 a 12 horas. —El Comandante. 3—N

REGIMIENTO VALDIVIA (PROVIdencia) Se piden propuestas públicas para el 3 de Noviembre próximo en la Comandancia del Regimiento a las 15 horas, para la provisión durante el año 1925, de los víveres frescos y secos necesarios para la alimentación de la tropa de la Unidad Bases y antecedentes diariamente en la contaduría del Regimiento, de 10 a 12 horas.— El Comandante. Nov-3

CASA ESPACIOSA DE RESIDENCIA
INDEPENDENCIA 841
vendo sin agentes. Catorce piezas fuera de dependencias; jardín, etc. Verla de 2 a 7.

ARRIENDASE
EN MACUL
chalet con 7 piezas, hall, baño y cocina instalados, lámparas; jardín, arboleda, gran alcachofal, gallineros. Mide 4,000 metros. Se hace contrata de tres años.
Tratar:
SANTA ISABEL 363

PROPUESTAS PUBLICAS. — LA Escuela de Aplicación de Infantería de guarnición en San Bernardo pide propuestas por las siguientes especies forrajeras, para la alimentación del ganado durante el año 1925: Pasto, 1,293 qq. m.; avena, 686 qq. m.; paja, 463 qq. m. Las propuestas pueden presentarse por el todo o parte de los artículos antes mencionados y serán abiertas en la Dirección del Establecimiento el día 7 de Noviembre a las 3 P. M., ante los interesados que concurran. Bases y antecedentes en la Administración de Caja de la Escuela de 9 a 12 M. y de 2 a 6 P. M.— San Bernardo, 23 de Octubre de 1924. — La Dirección. Nov.—7

COMANDO EN JEFE DE LA II División de Ejército.— Pídense propuestas públicas para proveer de pasto, avena y paja a este Comando, para la alimentación del ganado durante el año de 1925, hasta por las siguientes cantidades: Pasto 750 quintales, avena: 432 quintales, y paja 210 quintales. Las propuestas se abrirán el 7 de Noviembre próximo a las 3 P. M. Datos y pormenores en la Administración de Caja del Comando de la II División. Ministerio de la Guerra.— El General Comandante de la II División. N—6

ESCUELA DE CABALLERIA.— SE pide propuestas públicas para el 3 de Noviembre próximo (en la Comandancia de la Escuela, a las 15 horas) para la provisión durante el año 1925 de los víveres secos y frescos necesarios para la alimentación de tropa. Bases y antecedentes, diariamente, en la contaduría de la escuela, de 10 a 12 horas.— El Comandante. 7—N

REGIMIENTO VALDIVIA.— SE piden propuestas públicas para el 7 de Noviembre próximo en la Comandancia del Regimiento, a las 15 horas para la provisión durante el año 1925 del forraje necesario para la alimentación del ganado de esta unidad; bases y demás antecedentes en la Contaduría del Regimiento, de 10 a 12 horas. —El Comandante. 7—N

ESTADO MAYOR GENERAL.— Pídense propuestas públicas para provisión forraje durante año 1925, hasta por las siguientes cantidades: pasto, 17,885 kilos; cebada, o avena 11,315 kilos; paja, 8,760 kilos. Las propuestas se abrirán el 7 de Noviembre en la oficina del Jefe de Estado Mayor General. Bases puede consultarse con Comisión Forraje diariamente, de 10 a 12 M. N-8

REGIMIENTO DE INFANTERIA N.o 1 "Buin". Se pide propuestas públicas para la provisión de víveres frescos y secos, que componen la porción de tropa para el año 1925 Las propuestas se abrirán el día 3 de Noviembre en la oficina del Comando, a las 3 P. M. Demás antecedentes y bases se pueden consultar en la Administración de Caja del Regimiento.— El Comandante. 3—N

REGIMIENTO FERROCARRILEROS. — Se piden propuestas públicas para la alimentación del ganado hasta por las siguientes cantidades: Batallón de Construcción. Pasto, 47,267.5 kilos; avena, 14,052.5 kilos; y paja larga 5,110 kilos. Batallón de Explotación. Pasto 18,250 kilos; avena 9,855 kilos; y 4,340 kilos paja larga. — Las propuestas se abrirán simultáneamente en las comandancias de Batallones, en El Bosque (al lado de la Escuela de Aviación) y en Puente Alto, el 7 de Noviembre próximo a las 3 P. M. en presencia de los interesados que concurran.— Bases y antecedentes en las expresadas comandancias. Las propuestas se presentarán aisladamente por cada uno de los artículos que componen la ración. 7 Nov.

REGIMIENTO TELEG[illegible]OS — Pídense propuestas públicas para la provisión de pasto, avena y paja para la alimentación del ganado de esta unidad, durante el año 1925. Bases y demás datos, en la Administración de Caja del Regimiento. diariamente. Las propuestas se abrirán el 7 de Noviembre próximo, a las 15 horas, en la Comandancia del Regimiento. — El Comandante del Regimiento. 7—N

REGIMIENTO DE INFANTERIA N.o 12 Pudeto—Se pide propuestas públicas para proveer de pasto, avenay paja paar la alimentación del ganado de la unidad durnte el año 1925. Las propuestas se abrirán en la Comandancia del Regimiento el 3 de Noviembre a las 3 P. M. Bases y antecedentes en la Administración de Caja de 9 a 12 A. M.— 3-N

REGIMIENTO DE INFANTERIA N.o 12, Pudeto.—Se pide propuestas públicas para la provisión de víveres frescos y secos, que componen la porción de tropa para el año 1925. Las propuestas se abrirán el día 3 de Noviembre en la oficina del Comando, a las 3 P. M. Demás antecedentes y bases se pueden consultar en la Administración de Caja del Regimiento, de 9 a 12 A. M. N-7

BATALLON ANDINO N.o 2.—SE piden propuestas públicas para la provisión de forraje, durante el año 1925, hasta por las siguientes cantidades: Pasto, 1,735 quintales métricos; avena, 913 quintales métricos; paja, 379 quintales métricos. Las propuestas se abrirán el día 7 de Noviembre próximo, en la Comandancia del Batallón, a las 3 P. M. Bases y antecedentes en la Administración de Caja del Grupo.— El Comandante. N-7

GRUPO DE ARTILLERIA DE MONTAÑA N.o 2, "General Escala".—Se pide propuestas públicas para la provisión de forraje durante el año 1925, hasta por las siguientes cantidades: Pasto, 3,390 quintales métricos; avena, 1,440 quintales métricos; paja, 234 quintales métricos. Las propuestas se abrirán el día 7 de Noviembre próximo, en la Comandancia del Grupo, a las 3 P. M. Bases y antecedentes en la Administración de Caja del Grupo.—El Comandante. N-7

PROPIEDADES

PROPIEDADES (Compran)

COMPRO CASA SIN AGENTES hasta $ 18,000, apropiada para taller modas, barrio comercial, dirigirse por carta. Correo Central. Carmen Rivera. 29 O

COMPRO CASA CON ARBOLEDA o sitio grande, en Delicias pasado estación E. M. M. Casilla 2699.

COMPRO CASA CENTRAL CONStrucción sólida, uno o dos pisos, dispongo $ 250,000. Delicias 2778. 30-O

TODOS SANTOS, CORONAS, GUIRnaldas, cruces. Brasil 94. 30—O

RECIBO TRABAJOS ENCAJE, MAlla. Hago clases. Esperanza 373.

PROPIEDADES (Venden)

SITIO 20 x 60 VARAS VENDO $ 4. 000.- mil contado. Población Garin Huérfanos 2870. 3-d

QUINTA CERRADA CON CASA plantada, fruta escogida, 3,000 metros, vendo valor terreno. Tratar: Aldunate 455. 29—O

VIÑA DEL MAR, AV. AGUA SANta, a 200 metros de la Estación Miramar, se vende chalet recién refaccionado, 700 m2, salón, comedor, 6 piezas, 2 baños, instalación agua caliente, fuera 2 piezas y baño para sirvientes. Tratar W. W. Robinson, Cochrane 639, Casilla 949. Valparaíso. 30—O.

VENDO SITIO CON PIEZAS EN $ 26,000 produce $ 420 mensuales. Tratar Santa Isabel 157. 29-O

VENDESE UNA MAQUINA PARA tomar conformaciones de sombreros de hombre. Dos formillones, plano y centrado. Una máquina para plisar Singer, un aparato grande niquelado para muestrario de vitrina. 1 alfombra usada. San Diego 244. 29-O

VENDO MAGNIFICO CHALET Recién terminado en barrio Providencia con toda clase de comodidades. Tratar: calle Padre Mariano N.o 216. 30-O

VENDO CASA SIETE PIEZAS Y servicios perfecto estado. Molina 174 30-O

PARA INDUSTRIA SE VENDE 10,000 metros de terreno, al lado estación, cerca de Santiago, en 2,000 pesos pagaderos con $ 100 mensuales, sin intereses. Tratar de 12 a 1 y de 5 a 6. Avenida Condell 117. Providencia.

AGRICULTORES VENDO CUATRO hectáreas de terreno al lado estación cerca de Santiago, con casa gallinero, etc. en $ 16.000 con $ 5.000 al contado y el resto por cuotas mensuales, sin interés. Tratar: de 12 a 1 y de 5 a 6. Avenida Condell 117. Providencia.

FUNDO DE RULO DE 120 HECTAreas, pastoso, bien cerrado al lado estación cerca de Santiago se vende con grandes facilidades de pago. Tratar de 1 2a 1 y de 5 a 6. Avenida Condell 117. Providencia.

$ 35,000 CONTADO, $ 25,000 LARGO plazo Caja de Ahorros Santiago. Av. Matta 816 10 piezas habitación fuera servicio garage luz eléctrica gas. Verla 1 a 3 30—O

REGALO CASA EN ROJELIO Ugarte 1420. Tratar al frente 1420 31—O

33,000 A 110,000 VENDO CASAS nuevas de renta. Dávila 1061.

$ 22,500 VENDO CASA HABITAción calle Lezaeta Bandera 84, of 25.

$ 250,000 VENDO CASA EXTENSA en Agustinas. Bandera 84, of. 25.

$ 50,000 VENDO CASA ESQUINA próxima Avenida Matta. Renta: $ 6,600. Bandera 84, of. 25.

$ 85,000 VENDO MUY BUENA REsidencia en Macul. Deuda Bonos: $ 25,000. Bandera 84, of. 25.

$ 110,000 VENDO CASA QUINTA, gran frente Pedro Valdivia. Bandera 84. of. 25.

$ 23,000 VENDO CASA, GRAN SItio, cerca Plaza Los Guindos. Bandera 84, of. 25.

$ 70,000 VENDO CASA CON RENTA, Avenida Las Quintas. Bandera 84, of. 25.

$ 45,000 VENDO CASA CALLE BUEnos Aires. Bandera 84, of. 25.

$ 220,000 VENDO PROPIEDAD TRES casas, calle San Isidro Bandera 84, of. 25.

$ 54,000 VENDO CHALET SAN SALvador; $ 62,000 casa Chile-España; $ 48,000 casa quinta 8,000 metros, en Lo Ovalle. Bandera 84, of. 25.

$ 55,000 MARIA AUXILIADORA, chalet rodeado plantaciones, construcción asísmica, seis habitaciones, cuatro servicios, hall, galería vidrios, entrada con bonito pórtico, parrones, arboleda, instalación avícola, moderna para cuatrocientas aves. Todo confort, apropiada extranjeros. Barros Verga. , Bandera 78.

$ 185,000 VENDO PROPIEDAD calle Compañía, tres pisos, dos casas independientes. Tratar: R. Opitz. Teatinos 66 D 31—O.

$ 20,000 VENDO CASA RECIEN construída, consta de siete piezas, comedor con galería vidrios y hall cierros ladrillo, luz eléctrica, verla y tratar con su dueño, calle Madrid N.º 1393.

$ 21,000 CASA QUINTA INMEDIAta Pedro Valdivia. Greene. Teatinos 86. O-31

MAGNIFICA RESIDENCIA EN BAjos, en Vergara, entre Sazié y Grajales. 15 por 40 metros. Vendemos en sólo $ 155,000. Greene. Teatinos 86. O-31

$ 160,000 REBAJADO DE $ 200,000, vendemos espléndida casa de lujo en Ejército, muy bien situada, 500 metros cuadrados, hall, salones, escritorio, gran comedor, 6 dormitorios, numerosas toilettes, toda clase de dependencias, etc. Oportunidad única. Greene. Teatinos 86. O-31

$ 225,000 EN AGUSTINAS, UNA cuadra Brasil, cómoda residencia terminada últimamente de refaccionar a todo costo. 20 por 80 metros, hall, amplias galerías, salones, sala, gran comedor, ocho dormitorios, numerosas toilettes, garage, gran patio con jardín muy bien tenido y toda clase de dependencias. Greene. Teatinos 86. O-31

$ 380,000 GRAN PROPIEDAD COMpuesta de tres grandes casas de lujo en Santo Domingo, entre Morandé y Amunátegui, avaluada por la Caja Hipotecaria en $ 514,540 en 1922, que produce $ 35,000 anuales, debe $ 160,000 Caja, mide 1,100 metros cuadrados, con gran frente, vendemos de gran oportunidad. Greene. Teatinos 86. O-31

CASA ANTIGUA EN FORESTAL Y Esmeralda, centralísima, 1,000 metros cuadrados, con 35 metros de frente, avaluada en $ 320,000, vendemos regalada en sólo $ 215,000, por viaje de su dueño. Greene. Teatinos 86. O-31

REMATE

Del Jardín "AURORA"

POR ENTREGA DEL LOCAL

EL JUEVES 30

De 10 y media a 12 y de 2 adelante

EN LOTES PARA COMERCIANTES Y PARTICULARES

MATUCANA 538, PROXIMO A SANTO DOMINGO

—— HAY: ——

Gran existencia de plantas florales y forestales, como ser: Helechos diversos tamaños, **gran arsopnila,** disconia, isteras, espárragos, plumosos, nefrolias, aulantes, japoneses, etc.; gran variedad en: Rosas claveles, hortensias, fuccias, lilas, enredaderas de varias clases, petunias, porcelanas, **magnolias turcatas,** vegonias, camelias, jazmines del cabo, azaleas, diamelas blancos y morados, pinos, pitósforos, ligurtres, asbetes y muchas otras plantas, etc.

A LA VISTA, HOY DE 2 A 6.

ENRIQUE MANDIOLA EASTMAN.

Martillero de Hacienda.

— Gran Remate Público —

Del Almacén Abarrotes, Calle San Diego 951

POR ORDEN DE SU DUEÑO, DON JOSE MOULTY, VENDERE AL MEJOR POSTOR TODAS LAS EXISTENCIAS DE DICHO ALMACEN

MAÑANA JUEVES A LAS 2 P. M.

HAY: Gran surtido de duraznos Rubio, sardina Curbera y otras, choros y choritos, salmón, Atún, aceites Bau, Monte Carlo, Sasso, Flora, Santa Filomena, Bein y varias otras marcas; coca Hucke, gavilla, miel de palma, leche Lechero, cacao con leche, tomates al natural, salsa tomate, jabón inglés, velas, saco café Guayaquil, trigo, maíz, sal costa, porotos, lentejas, chocolate, gran surtido caramelos, cajones galletas, frascos muestrario, gran surtido cigarrillos varias marcas, cajones fósforos Volcán, surtido completo en paquetería, diez cajones oporto y pisco Luis Hernández, ollas fierro enlozado, cacerolas, sesenta docenas platos hondos y bajos, cuarenta docenas tazas para té, recipientes, viandas importadas garantidas, romana 500 kilos Howe, peso mostrador, molinillo, armazones, mostradores, con derecho posesión, y muchos otros artículos largo enumerar. — **LUIS A BARAHONA. — Recibe órdenes: Santo Domingo N.º 936.**

REMATE

Por acuerdo de los herederos de don Juan B. Costa, se rematarán ante el compromisario, don Héctor Boccardo, Morandé 432, las siguientes propiedades:

CHACRA "EL RECREO"

con una cabida de 135,000 metros cuadrados y una extensa casa de campo con toda clase de comodidades, con frente a la AVENIDA 5 DE ABRIL y a la AVENIDA LATORRE N.o 4404. Esta propiedad es especial por su situación para establecer una gran lechería o Población, tiene toda clase de servicios y saldrá a remate por el

BAJO MINIMUM DE $ 400,000

Propiedad ubicada en

AVENIDA DELICIAS 2925-37

con un frente de 16 metros por 100 metros de fondo, compuesto de almacenes y casas, por el

MINIMUM REBAJADO DE $ 290,000

El remate se efectuará el LUNES 10 de NOVIEMBRE, a las 3 P. M.
LA PROPIEDAD SE PUEDE VISITAR DIARIAMENTE DE 2 a 5 P. M.
El valor de las propiedades se pagará con una tercera parte al contado, tercera a 6 meses y el saldo a un año plazo con más el interés del 8 o|o.
Bases, títulos pueden consultarse en el estudio del Compromisario.

REMATE DE CABALLARES

El Viernes 31 del presente, a las 2 1|2 de la tarde, remataré al mejor postor:

50 CABALLARES, EXCLUIDOS DEL SERVICIO DEL EJERCITO

HAY: **Caballos de silla y tiro, yeguas percheronas,** clase especial para cría y arados, y además, **dos mulares de carga.**

El remate se llevará a efecto en las Caballerizas del **Regimiento de Cazadores** (Maestranza esquina Marcoleta).

A la vista: Viernes 31, desde las 9 de la mañana.

Pago inmediato: La entrega se hará inmediatamente de terminado el remate, debiendo retirarse el ganado el mismo día Viernes 31.

ENRIQUE WITTIG IÑIGUEZ,
Martillero de Hacienda.

ORDENES: Teléfono 3080.

NOTA.—Este remate se había anunciado para el Sábado 25, y por orden superior fué suspendido.

$ 90,000 MACUL, CHALET MODERno, 4,000 metros cuadrados, muy bien plantados, avalúo Caja 120,000 pesos, facilísimo pago. Greene. Teatinos 86. O-31

VENDO DOS CHALETS NUEVOS, dos pisos, toda comodidad, servicios anexos, jardín, parrón y árboles frutales. Precio: $ 55 y 70 mil. Están en Miguel Claro a 100 metros Avenida Providencia. Facilidades pago. Sin agentes. Independencia 1650. O-30

VENDO, PERMUTO, SIN AGENtes, casa con renta ubicada carreras 247, tratar España 148, 1 a 2 1|2. 7 N

MUSICA

HIMNO DEL BOY-SCOUT, RECIEN publicado. San Pablo 1515. Noviembre 2

LIBROS Y ESTAMPILLAS

LIBROS COMPRO. SAN DIEGO 105. O-31

PROFESIONALES

JUICIOS CRIMINALES, CIVILES apelaciones, posesiones efectivas particiones, divorcios, nulidades de matrimonios, cobranzas difíciles toda tramitación legal, atiende diariamente el abogado Jaramillo Arteaga, anticipando fondos según convenio. Consultas gratuitas. Bandera 140. Oficina 4. 22-Nov

ZURCIDOS INVISIBLES, NOTABLE zurcidor japonés. Especialista único, especialidad en viraduras, transformaciones. Son perfectas. San Diego 228. Teléfono Inglés 667. Dic. 10

CONDOR 1158, CASA ANTIGUA. Unica especialista zurcidos invisibles, jerseys, viraduras, hechuras, transformaciones garantidas. 4 N

Mme. MERY, ESPECIALIDAD EN zurcidos, invisibles, trajes señoras y caballeros, se viran ternos y sobretodos. Recibo hechuras desde 85 pesos. Sastrería Carmen 7. Nov. 12.

Dr. CARLO UGALDE, MEDICO CIrujano. Delicias 2595. Clínica instalada según los adelantos modernos. Atención diurna y noctura en ginecología y partos. Afecciones venéreas y vías urinarias. Noviembre 17

INDUSTRIALES. CLINICA DEL Dr Ugalde. Delicias 2595. Atiende órdenes de las fábricas para atender accidentados. Precios módicos Solicite condiciones de servicio permanente. N-2

CONFECCIONO TERNOS PARA niños. Sazié 2870. 10.—Nov

VESTIDOS SOBRE MEDIDA. TRAIga sus telas a "MAISON IMBERT" Tenemos cortadoras competentes Mosqueto 456. 21—Nov

MARTA GUTIERREZ, ENFERMERA masajista. Cochrane 750. 21—Nov.

PLANOS EDIFICACION CON PREsupuesto, por cien pesos, confecciona arquitecto recibido. Nataniel 548.

¡NO SE DEJE ENGAÑAR! LOS MEjores zurcidos, aplanchados y limpiados los ejecuta Moneda 1050.

REMATES

SANCHEZ-CAMPANELLA, MARTIllero, anticipan dinero, Matucana 717-B. 7-N

DOY REMATES A DOMICILIO, compro saldos mercaderías, recibo muebles y mercaderías, a consignación. Anticipo dinero. — Julio Vargas, San Diego 958. Nov. 15

COMPRAN, VENDEN, REMATAN negocios, menajes.—Sánchez-Campanella. Matucana 717 B. N 17

REMATE DEL ALMACEN Y BODEga "Caupolicán", Eleuterio Ramírez 748, hoy a la 1 1|2 P. M. Hay: Buenas instalaciones, romana de palanca de 500 kilos, molinillo americano, balanza Howe, pesos de mostrador, vidrieras paradas, tendidas. Gran cantidad de frascos y tarros muestrarios. Depósitos, carbonera, chuicos, damajuanas, botellas vacías, 30 planchas de fierro galvanizado, variado surtido en abarrotes, conservas importadas y nacionales, aceites, frutos del país, carbón, leña, fierros enlozados, loza, porcelana, cristalería, cuchillería. Artículos de escritorio para colegiales y paquetería. Reloj americano de pared.—Arturo Sánchez, martillero.—Juan Campanella, liquidador. Matucana 717-B.

REMATE TALLER MECANICO. Hoy Miércoles 2 tarde. Garage Diez de Julio 444. Hay: 4 fraguas de doble tambor, máquina para enllantar llantas de goma, tornillos mecánicos, bancos y cajas carpinteros, rollos alambre púado, eje coche, molejón, tarrajas, sargentos, taladros, sopletes, bigornia, llantas de goma infinidad de herramientas de herrería y carpintería, prensa de copiar, mamparas, etc. Rico auto Ford, en perfecto estado.—Neftalí 2.o Arce. — Oficina García Reyes 28.

REMATE, MAÑANA 2 TARDE, DE las instalaciones y saldos de mercaderías de la Sombrerería "La Florencia", San Diego 231. Hay: 200 piezas de paja tejida de arroz, 100 metros de terciopelo inglés, 500 hormas surtidas para sombreros de señora, sombreros de paja para hombres, espejos biselados, perchas mostrario, plancha eléctrica, motorcito 16 HP., lindas vidrieras tendidas y paradas, estanterías con vidrios, mostradores caja escritorio, mesitas, sillas, cuadros, mesones, 200 cajas de cartón, cortina de calle, un surtido en corbatas de seda, paquetería, artículos escritorio, unos saldos de loza y cristalería, servicio lavatorio.—Julio Vargas. Ordenes: San Diego 958. O-29

ROPA HECHA

ROPERIA ANDRES BELLO NUMEro 601, esquina Recoleta, ofrece ternos paletoes, ambos, pantalones, ternos de niños, sombreros, calzado, precios baratísimos; todo desinfectado. N-O

Remate del Menaje de Casa

DE LA SUCESION DE LA SEÑORA MERCEDES VALDIVIESO CRUZAT

HOY a las 2 P. M.

380 MIRAFLORES 380

—: HAY :—

SALON.—Rico amoblado de nogal tallado estilo Luis XV tapizado en seda, compuesto de: sofá, 2 sillones y 6 sillas; sillones bergeres, 4 cortinajes Luis XV, **lindo juego antiguo de boul, mesa de centro y esquinero de madera de rosa,** cuadros al óleo antiguos, jarrones, adornos, cojines, **linda lámpara de cristal baccarat,** alfombra Bruselas, etc.

ESCRITORIO.—Sofá y 2 sillones Chesterfield, tapizado en cuero, mesa escritorio de roble americano, 2 estantes de nogal tallado, cuadros al óleo, alfombrado de Bruselas, etc.

COMEDOR.—Amoblado antiguo de cedro, compuesto de: aparador, 2 trinches y mesa de 3 piezas; **sofá y 12 sillas francesas de nogal, reloj de colgar,** servicios de loza inglesa y de cristales, servicio de plaqué para té, piezas de cristal, bandeja, tazas antiguas, alcuza, paneras y diversos útiles, servicio de cubiertos franceses, ricos manteles de hilo, cortinajes, oleografías, lámpara eléctrica de 3 luces, alfombra, etc.

DORMITORIOS.—Amoblado de nogal estilo Luis XV, compuesto de: ropero con espejo, cómoda y velador; catre ancho de bronce con nácar, otro catre de fierro con bronce y sommier, amoblado de asiento, colchones de crin, payasas, frazadas, cobertores, colchas, servicios de lavatorios, cuadros y libros religiosos, cuadros, lámpara, alfombras, etc.

VARIOS.—Tina enlozada, calentador a gas, **ricas maletas de mano de cuero,** paragüero con espejo, jardineras de pie con plantas, telones de galería, **rica alfombra de escalera de tripe cortado,** varillas de bronce triangulares, cocina económica, batería de cocina, **una gran partida de artículos domésticos,** etc.

A LA VISTA HOY DE 9 A 12 M.

JORGE Y VICTOR EYZAGUIRRE H.,

MARTILLEROS DE HACIENDA.

Remate del Menaje de Casa

DE LA SUCESION DEL SEÑOR GUILLERMO GUZMAN G.

Avenida Manuel Montt N.o 128, próximo a Providencia

EL JUEVES 30 DEL PRESENTE A LAS 2 P. M.

—: HAY :—

SALON.—Piano vertical "Ymier", perfecto estado; amoblado Luis XVI nogal tallado forro seda fresa y dos cortinajes; mesa de centro, jarrones chinos y pedestales, cuadros al óleo, objetos de adornos, rica alfombra tripe cortado fresa; lámpara de pantalla, Stores de gasa fina, etc.

SALA.—Amoblado estilo inglés curvo forro seda azulino; escritorio ministro estilo americano, Victrola mueble caoba, discos, cuadros al óleo, grabados, alfombra de centro, etc., etc.

COMEDOR.—Amoblado estilo americano, con aparador bajo con cubiertas de cristal y vitreaux con bronces; sillas tapiz pergamoid, mesa de correderas y redonda patas talladas; otro amoblado estilo Renacimiento importado en madera de encina, con aparador, dos trinches y gran vitrina; mesa de extensión para 24 personas, servicio de loza inglesa, cristalería, piezas de plaqué, servicios de níquel, piezas de centro, jarrones, grabados, cuadros, cortinajes, etc.

DORMITORIO.—Amoblado dormitorio estilo inglés color caoba, con ropero de un cuerpo, peinador, cómoda y veladores; catres de fierro al laque y bronce, colchones de lana, ropa de cama, servicio de lavatorio, alfombras de centro, cuadros religiosos, etc., etc.

HALL Y VARIOS.—Amoblado de junco y mimbre importado para jardín, jardineras, plantas en tinas y maceteros; cocina de gas, batería de cocina de aluminium y fierro enlozado, mesas, carnicera, etc., etc.

A LA VISTA HOY DE 2 A 5 P. M.

VICTOR ARAYA L.,
MARTILLERO DE HACIENDA.

Remate Judicial y Voluntario

DE MENAJES DE CASA; DOS GONDOLAS FORD PARA PASAJEROS Y UN COCHE AMERICANO PARA CAMPO

865 — AGUSTINAS — 865

—: **DEPARTAMENTO MENAJES** :—

HOY MIERCOLES 29, DE 10 A 12 Y DE 2 ADELANTE

Por decreto de los diversos Juzgados Civiles en varias ejecuciones; Juzgado Especial de Apelaciones; Compañías de Seguros, Varias Sucesiones y consignatarios

—: HAY :—

SALON.—4 pianos verticales varias marcas; pianolas con piezas; Victrolas Víctor de sobremesa; otras de varias marcas de mueble; discos para ídem; 10 amoblados diversos estilos, cortinajes iguales al amoblado; espejos biselados con consola, marcos dorados, mesas de centro, vitrinas con cristales, jardineras doradas, sillas de fantasía, sofá de caoba antiguo, estatuas de mármol, terracotta y bronce; objetos de adorno, cuadros al óleo, grabados, alfombrados de una pieza, etc.

ESCRITORIOS.—Amoblados estilos Chesterfield, Tribunal, Misión, americanos y corrientes tapiz cuero y pergamoid; escritorios de cortina, ídem de ministros, mesas escritorios, estantes para libros, prensas de copiar, cajas de fondos, máquinas de escribir, útiles de escritorio, etc., etc.

COMEDOR.—15 amoblados diversos estilos en nogal, caoba y lingue con aparadores, trinches, vitrinas, mesas de correderas y sillas respaldo alto y bajo, enjuncadas y tapizadas en cuero y pergamoid; aparadores y trinches sueltos, servicios de mesa, cristalería, plaquées, carpetas de mesa, relojes de colgar, refrigeradores, útiles de comedor, jardineras, mantelería, platos de colgar, linoleums, grabados, etc.

DORMITORIOS.—20 amoblados estilos Luis XV, Luis XVI, inglés, americanos y corrientes, con roperos de 1, 2 y 3 cuerpos, en roble americano, lingue, nogal; catres de bronce y fierro con bronce; colchones de lana; ropa de cama divanes, útiles de toilette, roperos, peinadores, cómodas y veladores sueltos; catres marquesas, guardarropas, estantes para calzado, delanteros, lámparas para velador, grabados religiosos, etc., etc.

VARIOS.—Tinas de fierro enlozado llaves niqueladas de diversos tamaños; lavatorios de desagüe; bidets, calentadores diversas marcas, excusados con estanque, cocinas a gas y económicas; baterías de cocina; estantes para despensa, ídem reposteros, mesas forro zinc, desgrasadoras, amoblados para hall, paragüeras, amoblados de mimbre, bancos para colegiales; **gran cantidad de muebles y útiles de menaje en general,** etc., etc.

Un camión Ford para pasajeros, otro camión Ford vis a vis para pasajeros; y un coche americano para campo.

A LA VISTA DESDE HOY

VICTOR ARAYA L.,
MARTILLERO DE HACIENDA.

ROPERIA LA VEGA, ANDRES Bello 694, ofrece en abaratura ternos, ambos, paletoes, pantalones, sombreros, calzado, todo desinfectado. N-O

LA CASA VERDE REALIZA TERnos, ambos, paletoes, botines, sombreros, facilidades de pago. Sección especial de abrigos y ternos flamantes. Corte de moda. Esmeralda 817, al llegar a San Antonio. N-O

LA CASA VERDE REALIZA TERno, ambos, paletoes, botines, sombreros, facilidades de pago. Sección especial de abrigos y ternos flamantes, corte de moda. Esmeralda 817, al llegar a San Antonio. N-O

ROPERIA "LA CANTABRICA", Esmeralda 863, ofrece precios de costo ternos, trajes de niños, toda edades. Sobretodos abrigadores, casimires extranjeros, cortes de moda, paletoes, pantalones. Todo desinfectado. N-O

PANTALONES MEDIDA, $ 25; trajes por cuotas. Vicuña Mackenna 1080. N-9

ROPERIA "LA CANTABRICA", Esmeralda 863, ofrece precios de costo ternos, trajes de niños, todas edades. Sobretodos abrigadores, casimires extranjeros, cortes de moda, paletoes, pantalones. Todo desinfectado. N-O

VERANEO

POR LA TEMPORADA ARRIENdase casa altos amoblada, 4 dormitorios, salón, escritorio, comedor, baño, etc. fuera dependencias, situada calle Valparaíso, Viña del Mar. Dirigirse Casilla 258, Viña del Mar. 30-O

SOCIEDAD ANONIMA FERIA YZQUIERDO

LA FERIA 9 AVENIDA BEAUCHEF 9

Por ser **día festivo** el Sábado 1.o de Noviembre, la Feria de ese día SE EFECTUARA EL VIERNES 31 DEL PRESENTE.

EL GERENTE.

RADIOTELEFONIA

UNIVERSAL RADIO. LIBERTAD 54. Venta de receptores y materiales de radiotelefonía por medio de clubs 2 y 5 pesos cuota semanal. Se atienden pedidos de provincia. Abierto Domingo hasta las 12 M. 2—N

INSTALACIONES DE RADIO CON fonos dobles, completa, instalamos en 2 horas; no cobramos el trabajo. Escribanos casilla 3268. 30 O

GRAN REMA

El 18 de Noviembre, a las 3 P. M., en el abogado don Antonio Huneeus. Santiago rematará el fundo

Escorial de Panqu

ubicado en Los Andes, y que mide 280 hectáreas gadas de primera calidad; 100 hectáreas de también regadas, en plena producción; 288 hect deos, islas y ensenadas y 925 hectáreas de ser llosas caleras. Veinte hectáreas son suburbanas con la ciudad de San Felipe.

Se comprenden en el remate todos los edi sus dos magníficas bodegas y sus grandes casas y parque, casas de administración y de inquilin pesebreras, valiosas vasijas y útiles de viña y de

El fundo está abundantemente regado aguas del río Aconcagua.

El mínimum para la subasta es

$ 2.250,000

y el precio del remate se pagará con una deu Hipotecaria reducida a $ 834,300, que el com suya por su valor comercial; con $ 500,000 al c suma a seis meses y el saldo a doce meses plazo de 8 por ciento al año.

El subastador se obligará a comprar los mientas, ganado de explotación y lechería, al pr ción que fije don Luis Larraín Bulnes.

El fundo se puede visitar todos los días por de la mañana de Santiago y de Valparaíso.

Antecedentes en el estudio del señor Hune

REMATE

DEL MENAJE DE

DE DON JORGE CASTILLO

EL JUEVES 30 DEL PRESENTE, A LAS 2

1446 — COPIAPO — 1446

—: HAY :—

SALON.—Amoblado mouquet antiguo en buen centro jacarandá, tallada, con mármol; jardineras jetos de arte, pantalla, mesita japonesa, pedestales

ESCRITORIO.—Amoblado estilo Misión, tapiz de 9 piezas, escritorio ministro, mesa para máquina thé con discos, útiles de escritorio, lámpara de lla, alfombra, etc.

DORMITORIOS.—3 dormitorios estilo americano catres de bronce y fierro con bronce, colchones, dos de asiento, útiles de tocador, alfombras, lámpara

COMEDOR.—Amoblado estilo inglés, compuesto trinche y vitrina, mesa correderas, 12 sillas tapiz manteles y servilletas, cristalería, loza, plaquées, de loza y cristal sueltos, etc.

VARIOS.—Utiles de cocina, amoblado de hall, tas, muebles sueltos, etc., etc.

A LA VISTA HOY DE 2 A 6

JORGE CUETO LUIS
SAN ANTONIO 49.

Remate de Menajes

POR ORDEN DE CONSIGNATARIOS Y LIQUI

—: MAÑANA JUEVES 30

De 10 a 12 de la mañana y de 2 de la tard

74 — SAN ANTONIO — 74

—: HAY :—

SALON.—Rico piano media cola "Golz", Victrola ble, rico boul antiguo con incrustaciones de bronce y Medallón dorado Luis XVI, tapiz seda; rico amoblado espejos bisconté con consolas mármol, mesas y pedes ónix y bronce, jarrones plaqué y porcelana, cortinajes plato porcelana china, lámparas de alabastro, alfombra

COMEDORES.—8 amoblados diversos estilos, con biseladas, aparadores, trinches y vitrinas sueltas, mesas comedor, servicio mesa media porcelana, cristalería, carpetas, manteles, relojes colgar, cuadros, alfombras,

ESCRITORIOS.—Amoblado Chesterfield en cuero, estilo inglés tapiz cuero y pergamoid, escritorios cort nistro, id. con cajón para guardar máquina, mesas archivadores de cortina, **caja fondos,** prensa de copiar, Diccionario Enciclopédico, útiles escritorios, máquinas mental" y "Erika".

DORMITORIOS.—8 amoblados, estilos Luis XVI e cuerpos en roble americano, lingue y laqué; catres bronce, id. fierro; colchones lana, sommiers, ropa de cam roperos, peinadores, cómodas, veladores, 3 máquinas binete y cajonería; cuna de bronce, alfombras, cuadros, etc.

HALL Y VARIOS.—Máquina para tejer Nueva Unión rro esmaltado y granito, cocinas económicas, id. a gas, de jacarandá, ébano con incrustaciones, roble american mármol, lavatorio desagüe, calentadores, paragüeros, peinador para peluquería, **estantería con espejos y mostra**, mueble para Caja.

Y MUCHOS OTROS A LA VISTA DESDE H

HUGO AN
TELEFONO INGLES N.o 1452

-El Tattersa

En la **FERIA** que se efectuará

HOY MIERCOLES 29 DEL PRESEN

entre otros lotes, se rematarán:

40 NOVILLOS GORDOS, llegados de CHILLAN.
BUEYES Y VACAS GORDAS, llegados de de MAIPU
8 TOROS DURHAM Y HOLANDESES, aptos para ción y criados a todo campo, llegados de COLINA.

CABALLARES de montura, tiro y arado de diversas
4 VICTORIAS de servicio público, con arneses y
—: **DEL FUNDO EL PERAL (PUENTE ALTO**
2 CARRETAS PASTERAS Y VIAJERAS, con ferr da y en buen estado.

GANADO DELGADO.—En nuestros remates de venden numerosos lotes de ganado vacuno y ovejuno de la zona afectada por la sequía, que pueden adqui ros de la Zona Central y Sur a precios muy venta chando, además, la rebaja de 40 o|o en los fletes para pachados a estaciones al Sur de Curicó.

EL GEREN

REMATE PUBLI

DEL MENAJE DE LA CASA DE PENSION

SAN DIEGO 172

PARA MAÑANA JUEVES, DE 10 A 12 M. Y DE 2

—: HAY :—

Muebles de salón, piano parado, espejos, mesa sa corredera, cuchillería, cocina económica, nueve pleto, roperos con luna biseladas, peinadores, tidad de mesas chicas, escritorio Ministro, sillón chos otros muebles. Mañana detalles.

Por la mañana remataremos la cocina y altos.

ELEODORO ESTAY,
Ordenes para remates: Oficina, San Diego 106.